ASSABAH ALJADEED
الصباح الجديد
السنة الثالثة عشرة
يومية سياسية مستقلة
صاحب الامتياز رئيس التحرير
اسماعيل زاير
alsabahaljaded@gmail.com
assabahaljaded@yahoo.com
www.newsabah.com
16 صفحة
الثلاثاء 29 تشرين الثاني 2016 العدد (3562)
Tue. 29 Nov. 2016 issue (3562)

2
خلاف على استقطاعات الرواتب يؤجّل إقرار الموازنة إلى الخميس المقبل

6
الجيش السوري يسيطر على حي الصاخور الحيوي في شمال شرقي حلب

9
آنا بالاسيو: أوروبا في ورطة خطيرة

15
اتحاد الكرة يجدد ثقته بشنيشل ويحرك دعوى لنقض قرار "كاس"

"مكافحة الإرهاب" يوشك فرض سيطرته على ساحل الموصل الأيسر بتحرير 26 حيّاً

بغداد ـ أسامة نجاح:
أعلنت قيادة العمليات المشتركة ، أمس الاثنين ، عن سيطرة قطعات جهاز مكافحة الإرهاب على 26 حياً من الساحل الايسر لمدينة الموصل بعد تحرير أحياء البكر والقاهرة والزهور ، فيما أعلن قائد عمليات قادمون بانينوى الفريق عبد الامير يارالله تحرير مناطق سهل نينوى بالكامل من عصابات داعش الارهابية.
قال الناطق بأسم قيادة العمليات المشتركة العميد يحيى رسول " ان قوات جهاز مكافحة الإرهاب تمكنت في المحور الجنوبي الشرقي من تحرير 26 حياً بعد تحرير أحياء البكر والقاهرة والزهور والاخاء والقيام بعمليات تطهير وتفتيش والسيطرة عليها بالكامل .
وأضاف رسول في حديث خاص لصحيفة "الصباح الجديد" " أن المحور الشمالي للقطعات العسكرية فرقة المشاة 16 سيطرت على قرية العباسية التي تقع شمال حي القاهرة وإدامة الاتصال مع جهاز مكافحة الإرهاب لتطهيرها".
وأوضح أن" أبطال الشرطة الاتحادية التابعة لقطعات الفرقة التاسعة واللواء الثالث من الفرقة الأولى تتقدم في المحور الجنوبي الغربي بعد السيطرة على قرية العزبة التي تقع جنوب منطقة (البوسيف) التي استهدفت بضربات موفقة قدرات العدو وتم توغلهم إلى الساحل الأيسر والسيطرة على حي الانتصار والسلام ويونس السبعاوي".
وبين الناطق باسم العمليات المشتركة " أن الفرقة المدرعة السابعة وقيادة عمليات نينوى تتقدم في محور الزاب الذي يقع شرق نهر دجلة وكان التقدم كبيراً حيث تم تحرير قرية "الزليخان" والسيطرة على "معمل السلف" وتأمين الطريق باتجاهه".
إما من جهة المحور الغربي الذي هو بقيادة الحشد الشعبي فأكد رسول بأن" تشكيلات قوات الحشد الشعبي تمكنت من تحرير قرى (الفطسة) و(الفلكة الشمالية) و(العجبوري) و(البنونه) وقرى أخرى تربط الخط الإستراتيجي".
تتمة ص3

قوات مكافحة الإرهاب في الساحل الأيسر

معصوم يؤكد دعم المصالحة والتغلب على الصعوبات السياسية بين الفرقاء

بغداد ـ الصباح الجديد:
دعا رئيس الجمهورية فؤاد معصوم،أمس الاثنين، الى أهمية توسيع العلاقات بين العراق والأمم المتحدة بمختلف المجالات، مؤكداً دعم العراق لإنجاز المصالحة والتغلب على الصعوبات السياسية بين الفرقاء.
وقال مكتب معصوم في بيان اطلعت عليه "الصباح الجديد"، إن "الرئيس معصوم استقبل، امس، نائب الأمين العام للأمم المتحدة ميروسلاف جينكا"، مبيناً أن اللقاء "بحث مستجدات الوضع السياسي والأمني والجهود المبذولة لتحقيق المصالحة المجتمعية".
وأكد معصوم، بحسب البيان، "أهمية العلاقات بين العراق والأمم المتحدة وضرورة توسيعها وتمتينها في شتى المجالات، لاسيما ما يتعلق بالمساعدات الإنسانية التي تقدمها الأمم المتحدة"، مؤكداً "دعم العراق لإنجاز المصالحة والتغلب على الصعوبات السياسية بين الفرقاء".
تتمة ص3

مقتدى الصدر يقدّم مقترحات بشأن دمج الحشد ضمن القوّات الأمنية

بغداد ـ الصباح الجديد:
قدم زعيم التيار الصدري السيد مقتدى الصدر، مقترحات اصلاحية بشأن مسألة دمج الحشد الشعبي ضمن القوات الامنية، وفيما دعا الى ابعاد كل طائفي مقيت او ممن باع ثلثي العراق، طالب بعدم تهميش الاطراف الداخلية.
وقال الصدر في بيان اطلعت عليه "الصباح الجديد"، انه "مراعاة للمصلحة الوطنية الملحة اضع مقترحات من الضروري مراعاتها في مسألة دمج الحشد الشعبي ضمن القوات الامنية الرسمية، لكي نتلافى جميع المشكلات الطائفية والسياسية والامنية اجد من المصلحة الاخذ بنظر الاعتبار تلك المقترحات وخصوصاً بعد ان اقر الدمج برلمانيا"، مشدداً على ضرورة "ابعاد كل من له باع طائفي مقيت او ممن باع ثلثي العراق وما شابه ذلك".
واكد الصدر على ان "لا يكون المنتمي للحشد منتميا لحزب دكتاتوري او ارهابي، وكذلك على تأدية المنتمي القسم بعدم تقديم المصلحة الحزبية او الانتماء الخاص على الانتماء الوطني، فيما شدد على ضرورة تحديد العمر".
نص المقترحات ص3

7
«النفط»: ايرادت الحقول في مقابل رواتب موظفي الإقليم

13
زغاريد وأفراح في شرق الموصل بعد دحر "الدواعش"

طائرات F16 العراقية تدمّر معملاً لتفخيخ العجلات ونفقاً شمال مدينة الموصل
ضبط أكبر مستودع لوثائق بالغة الأهمية لداعش في نينوى

متابعة الصباح الجديد:
أعلنت وزارة الدفاع، ان مديرية الاستخبارات العسكرية في قيادة عمليات نينوى أستولت على "أكبر مستودع لخزن الوثائق المهمة والخطيرة والحساسة تعود لعصابات داعش الإرهابية وما يسمى بـ (الدولة الإسلامية)".
وذكر بيان للوزارة اطلعت عليه "الصباح الجديد" ان المستودع يحتوي أيضا حاسبات وطابعات وكتب تروج لأفكار الدواعش المتشددة المتطرفة".
وأشار مصدر في الاستخبارات العسكرية إلى أن "الوثائق تحتوي على قيمة عالية من المعلومات عن الجاميع الإرهابية وأسمائهم وعناوينهم من الذين يتاجرون بالأراضي التي تم مصادرتها وسلبها من الشبك والمسيحيين والتركمان والشيعة الذين تم تهجيرهم أو هروبهم من قرى سهل الموصل".
وفي سياق آخر كشف مصدر مسؤول في حشد اللواء 51 بمحافظة صلاح الدين، أن تنظيم "داعش" طالب مسلحيه بالانسحاب من الساحل الايسر لقضاء الشرقاط.
وقال مسؤول اعلام الواء 51 من حشد صلاح الدين روضان الجبوري في حديث لـ السومرية نيوز، إن "والي تنظيم داعش الارهابي في قضاء الحويجة (55كم جنوبي كركوك)، والذي هو الان يقود ملف الساحل الايسر بقضاء الشرقاط (65كم شمال صلاح الدين) اصدر تعليماته الى مسؤول أمن داعش في الشرقاط المدعو مشتاق طلب والقاضي الشرعي المدعو رشيد مطلق لغرض سحب مسلحيه من الساحل الايسر"، مبيناً أن "التنظيم خير مسلحيه بين الانسحاب او تفجير انفسهم".
وأضاف الجبوري أن "المعلومات التي تتوفر لدينا ان هناك انخفاضاً كبيراً في اعداد تنظيم داعش في الساحل الايسر ومناطق الكنعوص وقراج والسدرة".
تتمة ص3

المفوضية تعتذر عن إجراء انتخابات مجالس المحافظات في نيسان المقبل

بغداد ـ الصباح الجديد:
أعلنت المفوضية العليا المستقلة للانتخابات، عن اعتذارها رسمياً باجراء انتخابات مجالس المحافظات المقررة في 20 نيسان 2017.
وجاء إعلان المفوضية بحسب كتاب رسمي لرئيس مجلس المفوضية سربست مصطفى الى هيئة رئاسة مجلس النواب.
وعزا رئيس المفوضية القرار الى "عدم تمويل المفوضية من قبل وزارة المالية بالميزانية الانتخابية المقرة من قبل مجلس النواب بسبب عدم وجود سيولة نقدية مما سبب ضرراً في جدول العمليات لاجراء الانتخابات في موعدها المحدد في 20 نيسان 2017.
وأشار الى "عدم صدور التعديلات المقترحة على قانون مجالس المحافظات مما ينعكس سلباً على إجراءات المفوضية في اجراء الانتخابات في موعدها المحدد" لافتاً الى "عدم اكتمال قاعدة بيانات النازحين بنحو نهائي يمكن الركون اليها في أي انتخابات في الوقت الحاضر كما نشير الى النزوح المستمر".
تتمة ص3

الاتحاد الأوروبي يعلن دعمه لخطط إعادة إعمار نينوى

بغداد ـ الصباح الجديد:
أعلن سفير الاتحاد الأوروبي في العراق بارتريك سيمونيه عن دعم الاتحاد الكامل لخطط إعادة إعمار محافظة نينوى بعد تحريرها من تنظيم داعش.
جاء ذلك خلال استقبال محافظ نينوى نوفل حمادي السلطان لسفير الاتحاد الأوروبي بحسب بيان للمحافظة اطلعت عليه "الصباح الجديد".
وذكر البيان أن الاجتماع، الذي تم بحضور جاسم عطية وكيل وزارة الهجرة والمهجرين، بحث العديد من الامور المتعلقة بمعركة الموصل والحفاظ على سلامة المواطنين خلال عملية النزوح وما يصاحبه من توفير المستلزمات الاساسية للمخيمات.
وتابع أنه تم مناقشة اعادة الاستقرار داخل المناطق المحررة وكيفية إعادة تأهيل البنى التحتية فيها بغية توفير الخدمات الاساسية.
من جانبه اكد سيمونيه دعمه الكامل والمتواصل لحكومة نينوى المحلية من أجل تنفيذ الخطط المعدة لتأهيلها بعد تحرير المدينة.

تقرير

في دولة تحكمها المؤسسات والأهداف الاستراتيجية
السياسة الأميركية في الداخل والخارج ما بعد فوز ترامب

ترجمة: سناء البديري
في دراسة نشرها معهد بولينغي للابحاث والدراسات الاستراتيجية لعدد من المراقبين للانتخابات الاميركية ومدى تأثيرها على الوضع السياسي والاقتصادي للولايات المتحدة اشاروا فيها الى انه " لا يمكن أن تتغير السياسة الاميركية باتجاه التماشي مع الاوضاع الراهنة بتغيير الشخوص , او الاحزاب الحاكمة والمسيطرة على مقاليد الحكم في البلد , وسواء كان الفائز بالانتخابات جمهوريا أو حتى ديمقراطيا , فلا يمكن ان يمشي بعكس تيار الذي سبقه وإنما سوف يتم تشخيص اخطاء المرحلة السابقة ليتم تصحيحها في المرحلة المقبلة ."
واشاروا ايضا الى ان " مستقبل السياسة الاميركية بعد فوز ترامب سوف لن يتغير بنحو كبير بل محدود لأسباب منها ان الولايات المتحدة هي دولة مؤسسات ولا يحدد سياسته شخص واحد حتى ولو كان الرئيس , اضافة الى ان الخطب التي تلقى أثناء الانتخابات هي مجرد كلمات الغرض منها مغازلة مشاعر الناخبين والتحكم في عواطفهم والحصول على تأييدهم ويتم التغاضي عن الكثير منها بعد الفوز. وايضاً ترامب هو رجل أعمال وهو بالتاكيد براغماتي والبراغماتي لا يمكن أن يكون صداميا مع الآخرين وبالتالي هو سيلجأ الى التهدئة في النهاية.
كما بينوا ان " في اول خطاب لترامب بعد الفوز يتأكد بأن أهداف الولايات المتحدة ثابتة لا تتغير بتغير الرؤساء , كما ان وسائل الرئيس الجديد لتحقيق هذه الاهداف فقط هي التي تتغير , وعلى الدول أن تهتم بكيفية التعامل مع وسائل الرئيس الجديدة اكثر من التعامل مع الاهداف لأنها ثابتة وان تغير الرؤساء."
تفصيلات ص2

دونالد ترامب

عنوان الجريدة: بغداد ـ الوزيرية / رقم الايداع في دار الكتب والوثائق ببغداد 777 لسنة 2004 / رقم الاعتماد في نقابة الصحفيين العراقيين 301 / طبعت بمطابع دار الصباح الجديد للصحافة والنشر

عبد الزهرة محمد الهنداوي

بين التسوية .. والحشد

بعد جر وعر - كما هو الحال في القوانين الخلافية- تمكن مجلس النواب من اقرار قانون هيئة الحشد الشعبي .. وكنا نتصور ان اقراره سيضفي اجواء ايجابية على المشهد العراقي ويضع حداً للاتهامات الكثيرة التي كانت تطال الحشد الشعبي ومن بينها الخطف والحرق والسرقة ..وكانت تلك الاتهامات تشتد ضراوتها مع اشتداد معارك تحرير المناطق التي يحتلها داعش الارهابي .. وكان الامل يحدونا ايضا ان يمثل اقرار القانون رسالة تطمين إلى المتخوفين من الحشد وان كانت مسيرة هذا الحشد منذ ولادته مليئة برسائل التطمين . فلا اعتقد ان هناك رسالة تطمين اعظم من ان يقدم الانسان روحه رخيصة من اجل تحرير الارض وصيانة العرض . فعلى مدى السنتين الماضيتين كانت طرقات المدن العراقية المؤدية الى مقبرة السلام في النجف تزدحم بجثامين شهداء الحشد الذين يستشهدون في معارك التحرير . وعلى الرغم من جسامة هذه التضحيات التي تسببت بثكل الامهات ويتم الاطفال وترمل النساء . فأن الاعلام العربي لم يغير من طريقة خطابه واستمر ينعت الحشد الشعبي بالمليشيا الخارجة عن القانون .. ولو افترضنا جدلا ان الحشد هو كذلك أي انه مليشيات غير منضبطة . ولكننا في الوقت ذاته لا يمكننا الاستغناء عنه لأننا نخوض معركة ضروساً تتطلب حشد المزيد من المقاتلين . فيفترض في مثل هذه الحال ان يكون صدور القانون يمثل خطوة مهمة في انصهار الحشد في بوتقة القوات المسلحة على اعتبار انه اصبح مؤسسة حكومية تخضع للأنظمة والقوانين النافذة وبالتالي فأن مبررات الخوف تكون قد زالت لاسيما ان القانون تضمن عدداً من الفقرات المهمة التي من شأنها ضبط ايقاع المقاتلين المنضوين تحت لواء الحشد الشعبي. ففي البند 3 من الفقرة «ثانيا» / المادة 1 يشير القانون الى ان الحشد يخضع للقوانين العسكرية النافذة من جميع النواحي . وفي البند /5 من المادة ذاتها يؤكد القانون وجوب فك ارتباط منتسبي هيئة الحشد الشعبي عن الاطر السياسية والحزبية والاجتماعية كافة ولايسمح بالعمل السياسي في صفوفه .. ومعنى هذا ان اي توصيف او سلاح يظهر خارج ما تضمنه هذا القانون يمثل خرقاً ويتم التعامل معه كميليشيا بعد ان اصبح الحشد الشعبي مؤسسة مقننة تتحرك ضمن الاطر الدستورية والقانونية للدولة العراقية شأنه شأن جهاز مكافحة الارهاب .

غير المتوقع في الامر ان القانون واجه جفاء وربما رفضاً من بعض الكتل السياسية المنضوية تحت قبة البرلمان على الرغم من ان تمريره كان بالإجماع .. ووصف القانون بأنه يمثل اجهاضاً لمشروع الدولة العراقية ويجسد دكتاتورية الاغلبية وطعنة اضافية لمبدأ الشراكة وتهديداً للعملية السياسية .. ويبدو ان بعض المواقف كانت متعجلة . فيما كان ينبغي ان يتم دراسة القانون بهدوء وتشخيص المواد الخلافية فيه من اجل اصلاحها او تعديلها . ولهذا فهو يمثل مساحة جيدة للحوار بين الاطراف المختلفة بشأنه . ولا اعتقد ايضاً ان القانون يحمل كل هذا السوء الذي تحدث به منتقدوه . بل من المؤكد ان فيه مكتسبات في مقدمتها انصاف عائلات شهداء الحشد .. كما نفترض ان يكون هذا القانون خطوة مهمة على الطريق المؤدي الى احلال التسوية الوطنية الشاملة التي تحتاج الكثير من المقدمات المهمة ومنها انصاف الذين ضحوا بحياتهم من اجل حفظ الارض والعرض .

العبادي يوصي اللجنة المالية بعدم زيادة الإنفاق الحكومي

خلاف على استقطاعات الرواتب يؤجّل إقرار الموازنة إلى الخميس المقبل

من جلسات مجلس النواب

بغداد ـ وعد الشمري:

أجّل مجلس النواب، أمس الاثنين، التصويت على الموازنة الاتحادية إلى الخميس المقبل نتيجة لاستمرار الخلافات على حجم استقطاعات رواتب الموظفين والمتقاعدين والمشمولين بشبكة الحماية الاجتماعية، فيما تشير التوقعات إلى امكانية تمديد الفصل التشريعي اسبوعاً لغرض اجراء المزيد من النقاشات على القانون وتمريره.

يأتي ذلك في وقت، طلب رئيس مجلس الوزراء حيدر العبادي من اللجنة المالية النيابية بعدم زيادة حجم الانفاق الحكومي في الموازنة قبل التصويت عليها.

وذكرت عضو اللجنة القانونية النيابية ابتسام الهلالي في حديث مع «الصباح الجديد»، أن «مشروع قانون الموازنة كان معروضاً على جدول أعمال جلسة أمس».

وتابعت الهلالي، عضو ائتلاف دولة القانون، أن «البرلمان قرّر تأجيل التصويت على القانون لغاية جلسة الخميس المقبل».

وأوضحت أن «النقاشات مستمرة حتى الخميس، واذا لم تصل إلى نتائج سنضطر إلى تمديد الفصل التشريعي اسبوعاً كاملاً على امل اقرار الموازنة خلاله».

وافادت الهلالي بأن «الخلافات الحالية تنصب على فقرات عدة اهمها موضوع زيادة استقطاع رواتب الموظفين والمتقاعدين والمشمولين بشبكة الرعاية الاجتماعية إلى 4,8%، بعد أن كانت في السابق 3% فقط».

> افادت الهلالي بأن «الخلافات الحالية تنصب على فقرات عدة اهمها موضوع زيادة استقطاع رواتب الموظفين والمتقاعدين والمشمولين بشبكة الرعاية الاجتماعية إلى 4,8٪، بعد أن كانت في السابق 3٪ فقط

واستطردت عضو اللجنة القانونية أن «اغلب النواب لا يؤيدون الزيادة، ويجدون امكانية اللجوء إلى ابواب اخرى لتغطية نفقات الدولة».

وأردفت الهلالي أن «احد اسباب الاستقطاعات تتعلق بالنازحين الذين عاد قسم كبير منهم إلى ديارهم، وأن الموصل ستتحرر خلال الشهر المقبل وحينها سينتفي احد هذه الاسباب الرئيسة لزيادة الاستقطاع».

من جانبه، قال عضو اللجنة المالية النيابية سرحان أحمد سرحان في تصريح إلى «الصباح الجديد»، إن «اجتماعاً عقد أمس الاول بين اللجنة ورئيس الوزراء حيدر العبادي».

وتابع سرحان، النائب عن التحالف الكردستاني، أن «اللقاء خصّص لتدارس الموازنة وكيفية وضعها والعمل على اقرارها بالسرعة الممكنة».

وأشار إلى أن «العبادي أوضح لنا التحديات المالية التي تواجه العراقيين حالياً»، موضحاً أن «اللجنة اطلعت على اسباب تحديد سعر برميل النفط بـ 42 دولاراً».

وأكد أن «المجتمعين تطرقوا إلى الاطر العامة للموازنة وجميعها ينصب على كيفية تخطي الازمة المالية التي تعاني منها البلاد نتيجة انهيار اسعار النفط».

وأورد أن «رئيس الوزراء طلب من اللجنة عدم زيادة الانفاق الحكومي لكي لا تتحمل الدولة اعباء اكثر ممكن أن تؤثر في جوانب أخرى لاسيما وأننا نعيش حالة حرب مستمرة مع تنظيم داعش ولدينا التزامات تتعلق بإعادة النازحين واعمار المناطق المحرّرة».

وشدّد على أن «مجلس النواب يعرف الظروف الاقتصادية الحرجة، وأن يعمل حالياً على خفض الانفاق الحكومي من خلال المناقلات واجراء بعض التعديلات التي لا تزيد من حجم الاعباء».

أما بخصوص امكانية طعن الحكومة ببعض فقرات الموازنة بعد اقرارها، أجاب أن «اللجوء إلى المحكمة الاتحادية العليا حق دستوري ولا يمكن التخلي عنه، وتستطيع الحكومة كما فعلت في السنوات الماضية أن تكرر طعنها متى ما وجدت أن البرلمان عمد على اجراء تعديلات على الموازنة خلافاً للسياقات الدستورية».

وانهى مجلس النواب في وقت سابق القراءتين الاولى والثانية لمشروع قانون الموازنة المرسل من الحكومة منذ الشهر الماضي.

القضاء يوفّر للدولة أكثر من 160 مليارا خلال 10 سنوات

بغداد ـ الصباح الجديد:

وفرت السلطة القضائية الاتحادية لخزينة الدولة العراقية أكثر من 161 مليارا بعد عقد واحد من استقلالها، ويلفت مسؤولون في القضاء إلى أن مبالغ الرسوم والجبايات في المحاكم تتصاعد باستمرار، فيما أشار خبير اقتصادي إلى إمكانية إفادة الدولة العراقية من هذه الأموال كمصدر مهم للموازنة المالية التي تعتمد على النفط فقط.

وأدى التوسع الحاصل في مؤسسات السلطة القضائية من خلال افتتاح المحاكم ودور القضاء في المدن والقرى في جميع أنحاء البلاد إلى زيادة هذه الإيرادات، على الرغم من تأكيد القضاء على عدم رفع قيم الرسوم في المحاكم بغية عدم الإثقال على المواطنين.

وقال القاضي عبد الستار بيرقدار المتحدث الرسمي للسلطة القضائية إن "إيرادات المحاكم شهدت ازديادا ملحوظا في المبالغ المجباة خلال الأعوام الماضية وبشكل تصاعدي من عام إلى آخر".

وأضاف بيرقدار في تصريح اورده المركز الإعلامي للسلطة القضائية واطلعت عليه «الصباح الجديد»، إلى أن "إيرادات السلطة القضائية خلال العقد الأول من استقلالها بلغت أكثر من 161 مليارا و426 مليون دينار"، مشيرا إلى أن "معظم هذه المبالغ جرى تحصيلها من أقيام رسوم الدعاوى".

من جانبها، عزت مدير عام الدائرة المالية في مجلس القضاء الأعلى رمزية كاظم حسن زيادة الإيرادات إلى "التوسع الحاصل الذي سعت إليه السلطة القضائية والمتمثل بافتتاح عدد كبير من المحاكم اغلبها في أقضية ونواحي المحافظات، وبالتالي فانه مروده عكس هذه الزيادة الحاصلة في إيرادات الدوائر التابعة للسلطة القضائية".

ونفت حسن أن "يكون ارتفاع الإيرادات نتيجة الزيادة في قيم الرسوم المفروضة على ترويج المعاملات كون قانون الرسوم اقر منذ عام واحد، وان وتيرة التصاعد تشمل السنوات السابقة جميعها".

من جانبه قال الخبير الاقتصادي ملاذ أمين إن "إقبال المواطنين ومراجعاتهم للدوائر التابعة للسلطة القضائية منح هذه الزيادة في الإيرادات وهذا يعود لثقتهم بالقضاء وازدياد وعيهم وبالتالي هو مؤشر ايجابي من الناحية المالية".

أمانة الوزراء: خططنا لحماية المرأة من العنف لا تنجح من دون دعم دولي

بغداد ـ الصباح الجديد:

أقامت الامانة العامة لمجلس الوزراء وبرعاية رئيس الوزراء حيدر العبادي وبالتعاون مع الامم المتحدة في العراق احتفالية اطلاق حملة 16 يوم من النشاط لمناهضة العنف القائم على النوع الاجتماعي تحت شعار (من السلام في المنزل الى السلام في العالم تعزيز حماية النساء والفتيات).

وقال الامين العام لمجلس الوزراء مهدي العلاق في كلمته الافتتاحية للحفل ان تزامن الاعلان عن بدء الفعاليات الدولية لمناهضة العنف ضد المرأة التي تنطلق في 26 من تشرين الثاني من كل عام جاءت مع الانتصارات التي تحققها قواتنا المسلحة المتمثلة بالجيش العراقي والحشد الشعبي والشرطة الاتحادية وأبناء العشائر انما تؤكد الحاجة الى دعم المجتمع الدولي الذي وقف مع العراق في حربه ضد الإرهاب».

واضاف ان «الإجراءات والتدابير التي اتخذتها الحكومية العراقية لحماية النساء والفتيات من اشكال العنف القائم على النوع الاجتماعي، والإجراءات التي تتخذ الان لايمكن لها ان تنجح مالم يتحقق الدعم الدولي الذي يمكّننا من تنفيذ برامج الإغاثة وتوفير المستلزمات».

وبين العلاق ان «دور الأمم المتحدة في تدعيم برامج خاصة موجهة لمناهضة جميع اشكال العنف القائم على النوع الاجتماعي من شأنها ان تتلافى الفجوات في خطط الاستجابة التي تتطلب تضامن الجهود من قبل الشركاء الحكوميين والدوليين ومنظمات المجتمع المدني».

تقرير

في دولة تحكمها المؤسسات والأهداف الاستراتيجية

السياسة الأميركية في الداخل والخارج ما بعد فوز ترامب

ترجمة: سناء البديري*

في دراسة نشرها معهد بولينغي للابحاث والدراسات الاستراتيجية لعدد من المراقبين للانتخابات الاميركية ومدى تأثيرها على الوضع السياسي والاقتصادي للولايات المتحدة اشاروا فيها الى انه « لا يمكن أن تتغير السياسة الاميركية باتجاه التماشي مع الاوضاع الراهنة بتغيير الشخوص , او الاحزاب الحاكمة والمسيطرة على مقاليد الحكم في البلد , وسواء كان الفائز بالانتخابات جمهوريا أو حتى ديمقراطيا , فلا يمكن ان يمشي بعكس تيار الذي سبقه وإنما سوف يتم تشخيص اخطاء المرحلة السابقة ليتم تصحيحها في المرحلة المقبلة .»

واشاروا ايضا الى ان « مستقبل السياسة الاميركية بعد فوز ترامب سوف لن يتغير بنحو كبير بل محدود لأسباب منها ان الولايات المتحدة هي دولة مؤسسات ولا يحدد سياسته شخص واحد حتى ولو كان الرئيس , اضافة الى ان الخطب التي تلقى أثناء الانتخابات هي مجرد كلمات الغرض منها مغازلة مشاعر الناخبين والتحكم في عواطفهم والحصول على تأييدهم ويتم التغاضي عن الكثير منها بعد الفوز. وايضاً ترامب هو رجل أعمال وهو بالتاكيد براغماتي والبراغماتي لا يمكن أن يكون صدامياً مع الآخرين وبالتالي هو سيلجأ الى التهدئة في النهاية.

كما بينوا ان « في اول خطاب لترامب بعد الفوز يتأكد بأن أهداف الولايات المتحدة ثابتة لا تتغير بتغير الرؤساء , كما ان وسائل الرئيس الجديد لتحقيق هذه الاهداف فقط هي التي تتغير , وعلى الدول أن تهتم بكيفية التعامل مع وسائل الرئيس الجديدة اكثر من التعامل مع الاهداف لأنها ثابتة وان تغير الرؤساء.»

واشاروا ايضا ان « مهاجمة ترامب للمؤسسة السياسية اثناء حملته الانتخابية , كان له الاثر في الوصول الى البيت الابيض. اضافة الى اهتمامه بمواضيع شتى تهم الناخب مثل قانون الاجهاض، قانون المثليين، قانون التامين الصحي وطرحه في حملته الانتخابية اضافة الى مسائل تتعلق بتقليص الهجرة، والاقتصاد والضرائب.

اما ما يتعلق بالانعكاسات الخارجية فاعتقد ان الصورة ستتوضح اكثر من خلال تسميته لوزراء الخارجية والدفاع في المستقبل القريب .»

كما بين فريق آخر من المراقبين ان» العملية الانتخابية التي مرت بها اميركا في الوقت الحالي كانت تخضع نوعاً ما الى المزاج العام للناخب الاميركي قد تغير من الحرية الفردية المطلقة الى تأييد مطلق للنظام الذي يتحرك المجتمع في اطاره.

فالوضع الاقتصادي والامن القومي الاميركي القيا بظلالهما على النتائج بنسبة كبيرة واسفاف كلينتون في الوقت الحرج في التركيز على قضايا شخصية سلبية تمس منافسها ترامب اعطى دفعة كبيرة لترامب لمزيد من القبول لدى الناخبين الذين وصلت الى عقر دارهم شرور الاصوليين الذين ترعرعوا في ربى الديمقراطيين باعتراف وسلوك كلنتون.»

ترامب

وفي السياق نفسه اشار عدد اخر من الباحثين الى ان « سياسة الرئيس السابق اثبتت فشلها لمرات عديدة في حل اغلب مشكلات الولايات المتحدة , بل انه جازف كثيراً في مصالح اميركا العليا , وحول اميركا من دولة قوية الى ضعيفة نوعاً ما , في الوقت نفسه تعاظمت قوة روسيا في المنطقة , اضافة الى حدوث اكثر من قضية منها , الاتفاق النووي الإيراني، حادثة السفارة الاميركية في طرابلس، ازدياد قوة ونفوذ أوروبا ملف كوريا الشمالية اتفاق التجارة الذي وقعته الولايات المتحدة مع الصين وغيرها من الأمور التي لم تستطيع الادارة الاميركية من التعامل معها كما ينبغي لدولة عظمى تقود 205 دولة في العالم. اضافة الى الركود والجمود الذي اصاب النظام الاميركي الذي تعود على الحركة في مجمل سياساته الداخلية والخارجية وخصوصاً في مدة رئاسته الثانية . خذ مثلا على ذلك : لم يقم سوى 23 رئيس دولة بزيارة رسمية الى الولايات المتحدة (باستثناء نشاطات الامم المتحدة) للفترة الرئاسية الاولى .وتناقص العدد الى ثلثي العدد في المدة الثانية بل لم يعقد أي مؤتمر دولي برئاسة أميركية على أراضيها في المدة الرئاسية الثانية.»

كما بينوا ايضاً « برنامج كلا المرشحين من قبل ترامب وكلينتون كان مختلفا جدا, فترامب ركز على الداخل الاميركي وخصوصاً الضرائب التي وعد بتخفيضها عن الفقراء, مقابل عدم اهتمام هيلاري بهذا الموضوع بنحو جدي كان مثار اهتمام الناخب الاميركي, كذلك قضايا الهجرة والتأمين الصحي الذي وعد بشمول كل أميركي بها , اضافة الى ان اداء ترامب كان يشبه اداء مدرب محترف جر الخصم الى معارك جانبية, ومن ثم الى اتباع طريقته من حيث لا تشعر هيلاري, خذ مثلا كمية الألفاظ السيئة التي اطلقتها هيلاري وترامب, والاتهامات بالكذب والسرقة والفساد وآخرها الاهمال المشوب بالخيانة لدولة اجنبية. غيرها من الأمور التي تفسر لنا لماذا فاز ترامب وخسرت هيلاري , ولا يمكن انكار اهمية موقفه من الإرهاب كان مباشرًا بتحديد طريقة مكافحته وتسمية الدول الراعية له على عكس هيلاري التي مارست طريقة غامضة في تعاملها مع ملف الإرهاب.»

* عن معهد بولينغي للابحاث والدراسات الاستراتيجية

نص المقترحات الإصلاحية لزعيم التيار الصدري السيد مقتدى الصدر لدمج الحشد الشعبي بالقوّات الأمنية

متابعة الصباح الجديد:

تقدم زعيم التيار الصدري مقتدى الصدر بجملة مقترحات لتعديل قانون هيئة الحشد الشعبي وضمّنها في رسالة موجهة الى رئيس الجمهورية فؤاد معصوم وكذلك الى رئيس مجلس النواب سليم الجبوري وادناه نص المقترحات:

اولا- شروط الالتحاق:

1 - ضرورة تحديد العمر.
2 - ان يتعهد الملتحق خطيا بالالتزام بالاوامر.
3 - ان تكون للملتحق خدمة فعلية لا تقل عن (سنتين) داخل الحشد.
4 - ان يكون الملتحق معروفا بتوجهاته الوطنية.
5 - ان يكون التخصص العسكري للملتحق ماخوذ بنظر الاعتبار.
6 - ان لا يكون للملتحق متهما او قد حكم عليه بجناية او ما شابه ذلك.
7 - ان يكون الملتحق من ذوي السلوك الطيب والسيرة الحسنة.
8 - ان يثبت كون الملتحق ممن قاتل مع الحشد قتالا حقيقيا وليس القتال الشكلي والصور الاعلامي.
9 - ان يتعهد بعدم التدخل بالسياسة.
10 - ان لا يكون مرتديا للزي الحوزي سابقا ولاحقا.
11 - ان لا يكون له انتماء حكومي وظيفي تشريعي وتنفيذي.
12 - ان لا يكون منتميا لحزب دكتاتوري او ارهابي.
13 - ان لا يكون فيه عاهة او مرض يمنعه من العمل الجهادي.
14 - ان يجلب تزكيتين من العشائر ووجهاء المنطقة او مكاتب المرجعيات والعلماء المعترف بها الغير متحزبة.

ثانيا- شروط التشكيل:

1 - ان لا يكون الدمج ذا صبغة طائفية.
2 - ان يكون مبنيا على اسس الكفاءة والخبرة والتخصص وترك المحسوبية وما شابه ذلك.
3 - ان يكون بادارة تخصصية عالية من ضباط ومراتب ذوي كفاءة وخبرة عالية.
4 - ان يكون تحت امرة القائد العام للقوات المسلحة.
5 - ان يكون خاضعا لنظام القوات الامنية العراقية وكل بحسبه.
6 - ان تكون مقراته تحت الرقابة الرسمية من دون فتح مقرات فرعية.
7 - ان لا يزج نفسه بمعركة بدون موافقة الدولة داخليا وخارجيا.
8 - ان يتعهد كبار الحشد ومسؤولوه بعدم اعطاء اوامر له تعارض الاوامر المركزية الرسمية.
9 - سن نظام عقوبات صارم مع لجنة حكومية مشرفة على تطبيقه.
10 - ان لا يكون لدول الاحتلال يد فيه بل يحرم تدخلها.
11 - ان لا يكون انتماء افراده صوريا او فضائيا.

ثالثا- الية التحويل والالتحاق او الدمج:

1 -ضرورة حصول الفرد المجاهد على ورقة انتماء لفصيل معين تحتوي على فترة الخدمة في الحشد والمعلومات الضرورية الاخرى.
2 - ضرورة ان يسلم الفرد والتشكيل كافة اسلحته لجهات الامنية وباشراف مباشر مع القائد العام للقوات المسلحة.
3 - تأدية القسم بعدم تقديم المصلحة الحزبية او الانتماء الخاص على الانتماء الوطني.
4 - كتابة تعهد خطي باطاعة الاوامر والقرارات الرسمية.
5 - ضرورة خضوع الملتحق للجنة خبراء لمعرفة تخصصه وكفاءته.
6 - ان يخضع لبرنامج تدريب مكثف.
7 - ملئ ورقة معلومات شامله عنه وعن متعلقيه وتاريخ انتماءه.
8 - ان يكون اعلان ذلك من قبل القائد العام للقوات المسلحة.
9 - ان يتم تسجيل ذلك من خلال الطرق الرسمية.
10 - ضرورة ان يكون جميع ما تقدم بعد مراجعة المرجعية الدينية لاخذ الاذن والنصيحة.
11 - يعلن عن اسم التشكيل وننصح ان لا يكون له اسم بل ضمن تشكيلات الجيش او الشرطة او القوات الامنية الاخرى.

ملاحظات:

أ-بناء على الشروط المذكورة اعلاه سوف لا يكون الالتحاق شاملا لجميع الافراد. وعليه فمن لم يشمله الالتحاق لا ينبغي تركه. ولذا نقترح:
1 - تحويله على الجانب الاعلامي.
2 - تحويله على الجانب الثقافي.
3 - جعله خطا ثانيا او ا شابه ذلك.
وكل ذلك ضمن القوات الامنية الرسمية.
ب- فتح باب الالتحاق لاحقا للمنتسبين الجدد وبنفس الضوابط المعمول بها

> تقدم زعيم التيار الصدري مقتدى الصدر بجملة مقترحات لتعديل قانون هيئة الحشد الشعبي وضمّنها في رسالة موجهة الى رئيس الجمهورية فؤاد معصوم وكذلك الى رئيس مجلس النواب سليم الجبوري

الحشد الشعبي والقوات الأمنية

"الرافدين" يبدي استعداده لصرف رواتب الموظفين عبر البطاقة الذكية

بغداد ـ الصباح الجديد:

أعلن مصرف الرافدين عن استعداده لإصدار البطاقة الذكية وتحويل رواتب موظفي دوائر الدولة الكترونيا بدلا عن النقد اليدوي.

وقال المكتب الاعلامي للمصرف في بيان اطلعت عليه "الصباح الجديد"، ان "المصرف مستعد لإصدار البطاقة الذكية للموظفين في دوائر ومؤسسات الدولة كافة بدلا من النقد اليدوي".

وأشار الى ان "استخدام البطاقة الذكية في توزيع رواتب الموظفين تقلل من أهمية التداول النقدي والحفاظ على الأموال بالشكل الذي يسمح بتداولها في إي وقت ومكان".

وأكد إن "الكي كارد تسهل على حاملها استلام رواتبه في إي مكان وتمنع تعرض الأموال التي تنقل للموظفين يدويا إلى دوائرهم من السرقة من قبل ضعاف النفوس".

تتمات ص1

"مكافحة الإرهاب" يوشك فرض سيطرته على ساحل الموصل الأيسر بتحرير 26 حيّاً

وتابع ان" هنالك جهوداً كبيرة تبذل من قبل القوة الجوية وطيران الجيش العراقي وطائرات التحالف وأيضاً جهد استخباراتي وضربات موفقة خلال المعلومات الاستخبارية والعملية مستمرة لتحقيق ما خطط له من قبل قيادة العمليات المشتركة وتحرير مدينة الموصل" . لافتاً ان "هذه القطعات جميعها مازالت مستمرة بعملية التحرير والتطهير في المناطق والقرى من مخلفات عناصر التنظيم الارهابي وتأمين الطرق والمباني".

وكشف العميد يحيى عن ، قرب اقتحام القوات الامنية للساحل الأيمن الواقع في غرب مدينة الموصل خلال الفترة القليلة المقبلة .

وفي سياق المعارك في سهل نينوى أعلن قائد عمليات قادمون يانينوى الفريق عبد الامير يارالله تحرير مناطق سهل نينوى بالكامل من عصابات داعش الارهابية.

وسهل نينوى هو منطقة جغرافية تابعة لمحافظة نينوى شمالي العراق ويقع إلى شمال وغرب مدينة الموصل.

ويتألف السهل من ثلاثة أقضية هي الحمدانية والشيخان وتلكيف، ويعد الموطن التاريخي لمسيحيي العراق إلى جانب تواجد اليزيديين والتركمان والشبك والعرب.

من جانبه أفاد مصدر في قيادة عمليات نينوى، أمس الاثنين ، بأن 50 عنصراً من داعش قتلوا بقصف جوي للطائرات العراقية استهدف مواقع للتنظيم جنوبي الموصل وعدد من السيارات المفخخة .

وقال المصدر الذي لم يفصح عن أسمه لصحيفة "الصباح الجديد" إن "طيران الجيش العراقي وبالتنسيق مع استخبارات الشرطة الاتحادية أستهدف مقرات لتنظيم داعش بمنطقة (المصايد) ضمن المحور الجنوبي للموصل مما أسفر عن مقتل 50 عنصراً من التنظيم".

وأضاف أن "الضربة الجوية أدت إلى تدمير ست سيارات وصهريج مفخخ تابعة لزمر داعش الارهابية".

وقتل طيران الجيش، أمس الاثنين ، 86 إرهابياً من عصابات داعش في غارات جوية منفصلة في المحورين الجنوبي والغربي لمدينة الموصل.

وذكر بيان لخلية الإعلام الحربي تلقت صحيفة "الصباح الجديد" على نسخة منه أن "طيران الجيش وبإسناد جوي للشرطة الاتحادية وجه ضربات جوية أسفرت عن قتل ٥٤ إرهابيا وتدمير عجلتين ملغومتين ومعالجة ٥ عجلات احداها تحمل رشاشة احادية في منطقة المصايد ضمن المحور الجنوبي للموصل".

وأضاف، ان "طيران الجيش وبالتنسيق مع الحشد الشعبي دك أوكار عصابات داعش بضربات جوية أسفرت عن قتل ٣٢ إرهابياً وحرق عجلة وتدمير ٦ عجلات اثنتان منها تحمل أحادية ومعالجة عجلة كبيرة في منطقة تل الزلط في قاطع مسؤولية الحشد الشعبي ضمن المحور الغربي".

معصوم يؤكد دعم المصالحة والتغلب على الصعوبات السياسية بين الفرقاء

من جانبه قال نائب الأمين العام للأمم المتحدة، إن "زيارته للعراق تأتي لتجديد اهتمام ودعم المنظمة للشعب العراقي في حربه ضد داعش والاستمرار في تقديم الدعم الإنساني للنازحين والمساهمة في تشجيع الحوار البناء بين الأطراف السياسية في العراق وإقليم كردستان".

وكان معصوم دعا في وقت سابق، الى تحقيق المصالحة الاجتماعية في جميع المحافظات ونبذ التفرقة ومحاصرة كل عوامل "التطرف والتشدد والكراهية".

ضبط أكبر مستودع لوثائق بالغة الأهمية لداعش في نينوى

، موضحاً أن "هذا يعني ان التنظيم بات يعيش حالة من الخوف والرعب من اقتراب القوات المشتركة لتحرير ما تبقى من الساحل الايسر من تنظيم داعش الارهابي".

المفوضية تعتذر عن إجراء انتخابات مجالس المحافظات في نيسان المقبل

ونوه مصطفى الى "عدم صدور قانون خاص لانتخابات مجلس محافظة كركوك برغم صدور قرار المحكمة الاتحادية الذي يلزم مجلس النواب بتشريع قانون خاص بذلك".

وقال "اذا طلب من المفوضية اجراء انتخابات مجالس المحافظات خلال عام 2017 فان الموعد المقترح هو من 2 ايلول 2017، الى 16 من الشهر نفسه حسب الجدول العملياتي".

وشدد رئيس مجلس المفوضين على ضرورة توفير الاموال في حال القبول بالموعد المقترح من المفوضية لاجراء الانتخابات المحلية.

وطلب "تزويد مفوضية الانتخابات بالميزانية الانتخابية المقترحة من قبل المفوضية والبالغة 619 مليار دينار لانتخابات مجالس المحافظات 2017 والاستعداد لانتخابات مجلس النواب 2018، على ان تدخل في حساب المفوضية في موعد اقصاه 20 شباط 2017، وعلى شكل دفعة واحدة".

كما طلب مصطفى "بتشريع قانون جديد او تعديل قانون انتخابات مجالس المحافظات رقم 36 المعدل لسنة 2000 في فترة أقصاها 2017/2/1".

نقل وإيواء أكثر من 60 ألف نازح من الموصل

بغداد ـ الصباح الجديد:

أعلنت وزارة النقل، ان اكثر من 60 الف نازح تم نقلهم الى مراكز الأيواء عبر خمسة محاور منذ انطلاق عمليات تحرير مدينة الموصل.

وقال ممثل وزارة النقل في اللجنة العليا لأيواء وأغاثة النازحين ومدير عام المسافرين والوفود عبد الله لعيبي في بيان اطلعت عليه "الصباح الجديد" ان "الوزارة نفذت بعد انطلاق معارك تحرير مدينة الموصل خطة متكاملة لنقل النازحين الى مراكز الايواء في محافظات (دهوك , اربيل , كركوك , صلاح الدين , الانبار) اضافة الى محور الطوارئ في بغداد والذي يعتبر ساندا لبقية المحاور".

وأضاف أن "حافلات الشركة العامة للمسافرين والوفود احدى تشكيلات وزارة النقل مستمرة بنقل النازحين والتهيؤ الكامل في كافة المحاور اضافة الى تقديم الدعم اللوجستي والاداري لتنفيذ الخطط البديلة تحسباً لحدوث موجات نزوح لأعداد اكبر من العوائل مع تقدم ابطال القوات الامنية ضمن عمليات تحرير نينوى".

وبين لعيبي ان جميع موظفي وسواق الشركة لديهم روح وطنية عاليه وتفانٍ في العمل ورغبة شديدة في المشاركة دعماً للعمليات العسكرية [قادمون يا نينوى] ضد عصابات داعش الارهابية".

واضاف ان "حافلات الشركة تعرضت للعديد من الاعتداءات الارهابية وخصوصا على محوري صلاح الدين وكركوك"، مؤكداً ان "خطر الارهاب الذي طال النازحين وسيارات الشركة لن يثني الوزارة عن عملها في خدمة ابناء الوطن ".

أمطار غزيرة في عموم العراق نهاية الأسبوع

بغداد ـ الصباح الجديد:

توقعت هيئة الأنواء الجوية والرصد الزلزالي، ان تشهد عموم مناطق العراق في نهاية هذا الأسبوع، أمطاراً غزيرة الى متوسطة الشدة.

وذكر بيان للهيئة اطلعت عليه "الصباح الجديد"، ان "طقس اليوم الثلاثاء، سيكون في المنطقتين الشمالية والوسطى صحواً الى غائم جزئياً، وفي المنطقة الجنوبية غائما جزئيا واحيانا غائم، ودرجة الحرارة العظمى المتوقعة في مدينة بغداد 21 مْ".

وأضاف، أن "طقس غد الأربعاء سيكون في المنطقتين الشمالية والوسطى غائما جزئيا يتحول الى غائم مصحوب بتساقط زخات مطر خفيفة الى متوسطة الشدة ليلا وتكون رعدية احيانا، وفي المنطقة الجنوبية غائم جزئي الى غائم مع فرصة مطر خفيفة في بعض اقسامها، ودرجات الحرارة على العموم ترتفع قليلا عن اليوم السابق".

وأشار الى ان "البلاد ستتأثر يوم الخميس المقبل بامتداد منخفض جوي ناتج من اندماج منخفضين جويين الاول من البحر الاحمر والثاني من البحر المتوسط ليكون الطقس في، المناطق كافة غائما مصحوبا بتساقط زخات مطر تكون خفيفة الى متوسطة الشدة وتكون غزيرة في الأقسام الجبلية من المنطقة الشمالية وفي الأقسام الشرقية من البلاد مصحوبة بعواصف رعدية أحيانا، ودرجات الحرارة تنخفض العظمى بضع درجات في حين ترتفع الصغرى عدة درجات عن اليوم السابق".

إنهاء عضوية مفوضية حقوق الإنسان

بغداد ـ الصباح الجديد:

افاد مصدر برلماني،امس الاثنين، ان مجلس النواب صوت على احالة اعضاء المفوضية العليا لحقوق الانسان على التقاعد.

وقال المصدر في حديث لـ السومرية نيوز، ان "مجلس النواب صوت خلال جلسته الاعتيادية التي عقدت امس، على انهاء عضوية المفوضية العليا لمفوضية حقوق الانسان واحالتهم الى التقاعد".

واضاف المصدر ، ان "رئاسة البرلمان كلفة لجنة حقوق الانسان النيابية بإختيار اعضاء جدد للتصويت عليهم".

وعقد مجلس النواب، امس الاثنين، جلسته الاعتيادية، برئاسة رئيس المجلس سليم الجبوري وحضور 184 نائباً، فيما افاد مصدر برلماني ان الجلسة ستشهد التصويت على عدد من القوانين ومناقشة تقارير ومشاريع قوانين.

الملف الأمني

مقتل مدني بهجوم مسلّح بمنطقة الشعب شمالي بغداد * ضبط لغمين مضادين للدبابات شرقي مدينة بعقوبة اعتقال عصابة تتاجر بالسلاح بالإسكندرية شمالي بابل * قصف صاروخي يقتل 5 إرهابيين قرب مطار الموصل

بغداد – هجوم مسلح

ذكر مصدر امني في الشرطة العراقية امس الاثنين بأن مدنياً قتل بهجوم مسلح شمالي بغداد، فيما تم العثور على جثة آخر شرقي العاصمة.

وقال المصدر إن "مسلحين مجهولين اطلقوا النار، مساء يوم امس ، باتجاه مدني في منطقة الشعب شمالي بغداد ، ما ادى الى مقتله في الحال".

وأضاف المصدر الذي طلب عدم الكشف عن اسمه، أن "قوة من الشرطة عثرت، مساء يوم، امس على جثة رجل على جانب طريق في منطقة الرشاد بمدينة الصدر شرقي بغداد"، مبيناً أن "الجثة بدت عليها آثار اطلاقات نارية".

ديالى – عمليات تفتيش

افادت قيادة شرطة محافظة ديالى امس الاثنين بضبط لغمين مضادين للدبابات في عمليات تفتيش جرت شرقي مدينة بعقوبة.

وقال قائد شرطة ديالى اللواء الركن جاسم السعدي إن "قوة امنية مشتركة من قسم شرطة بلدروز وفوج طوارئ ديالى الثاني وشعبة الاستخبارات ومكافحة الارهاب نفذت مساء يوم امس عملية تفتيش في قرية علوان الشطب جنوب قضاء بلدروز (30 كم شرق بعقوبة) أسفرت عن ضبط لغمين ضد الدبابات".

كركوك – اطلاق نار

اكد مصدر امني في شرطة محافظة كركوك امس الاثنين، بأن عنصراً في قوات البيشمركة أصيب بنيران قناص من تنظيم "داعش" جنوبي المحافظة.

وقال المصدر ان "عنصراً في قوات البيشمركة اصيب بنيران قناص من تنظيم داعش في قرية العطشانة ضمن محور قضاء داقوق (٣٠ كم جنوب كركوك)".

اضاف المصدر الذي طلب عدم الكشف عن اسمه، ان "قوة امنية اخلت المصاب الى مستشفى قريب لتلقي العلاج".

بابل – ضبط عصابة

كشف مصدر امني في مديرية مكافحة الجريمة المنظمة امس الاثنين، عن القاء القبض على عصابة تضم عدة أشخاص بتهمة المتاجرة بالسلاح في محافظة بابل.

وقال المصدر ان "مكافحة الجريمة المنظمة في بابل ألقت القبض على تاجر أسلحة خفيفة وضبط مسدسات وبندقية صيد وعتاد بحوزته في منطقة الإسكندرية شمالي المحافظة".

الانبار – اشتباكات مسلحة

أعلنت قيادة عمليات الجزيرة احدى تشكيلات الجيش العراقي امس الاثنين عن ان مقاتلين من محافظة الانبار تمكنوا من قتل ما لا يقل عن 15 عنصرا من تنظيم داعش الإرهابي وتفجير ثلاث عجلات لهم في بلدة كبيسة.

وقالت القيادة ان قوة من الحشد العشائري وباسناد من طائرات التحالف الدولي نفذت غارة على مواقع داعش في منطقة المدهم قرب ناحية كبيسة .

نينوى – قصف صاروخي

كشف قائد الشرطة الاتحادية الفريق رائد شاكر جودت امس الاثنين عن مقتل خمسة قياديين من تنظيم "داعش" بينهم شيشاني بقصف صاروخي قرب مطار الموصل.

وقال الفريق جودت إن "الشرطة الاتحادية قتلت خمسة من قادة داعش بينهم شيشاني الجنسية اثر قصف صاروخي استهدف مقرا لهم في تلال قرية أبو سيف المطلة على مطار الموصل".

ميسان – عمليات دهم

أعلن قائد شرطة محافظة ميسان والمنشآت العميد نزار موهي ألساعدي امس الاثنين، عن تنفيذ حملة أمنية واسعة لملاحقة المطلوبين أسفرت عن إلقاء القبض على 22 متهما صدرت بحقهم مذكرات قبض قضائية.

وقال العميد ألساعدي إن" قوة من أقسام الشرطة نفذت عمليات دهم وتفتيش أسفرت عن إلقاء القبض على هؤلاء المطلوبين في مناطق متفرقة من المحافظة".

ذي قار – اطلاق نار

اكدت قوة من مديرية شرطة محافظة ذي قار امس الاثنين القاء القبض على متهمين أثنين باطلاق نار على منزل في الناصرية.

وذكرت القوة ان "مديرية شرطة الجزيرة تمكنت من القاء القبض على متهمين اثنين لارتكابهما جريمة اطلاق نار على أحد المنازل بمدينة الناصرية متسببين باضرار مادية بواجهة المنزل"، مشيرا الى انه "تم عرضهما على قاضي التحقيق المختص وتوقيفهما استنادا لاحكام جرائم التهديد".

البصرة – تحرير مختطف

افاد مصدر أمني في شرطة محافظة البصرة امس الاثنين، بأن قوة من مديرية الاستخبارات ومكافحة الإرهاب قامت بتحرير مختطف بعد ساعات على اختطافه وألقت القبض على خاطفيه الثمانية بعد تبادل اطلاق النار مع بعضهم.

وقال المصدر إن "قوة تابعة لمديرية الاستخبارات ومكافحة الإرهاب في البصرة تمكنت من تحرير مختطف بعد ساعات قليلة على اختطافه من قضاء الزبير الواقع غرب المحافظة"، مبيناً أن "القوة قامت بمطاردة عناصر العصابة البالغ عددهم ثمانية، وبعد محاصرتهم وتبادل اطلاق معهم تم القبض عليهم جميعاً".

مواجهات

عمار البغدادي*

القانون ومناوئوه

اقر مجلس النواب العراقي قانون الحشد الشعبي بواقع 228 نائباً بمشاركة وطنية من شتى الكتل والاحزاب السياسية والشخصيات المستقلة بما في ذلك نواب من تحالف القوى الذي تحفظ على اقرار القانون منذ اللحظة الاولى التي جرت العادة في مجلس النواب بتقديم القراءة الاولى.

ان اقرار القانون يعد مكسباً عسكرياً كبيراً للتجربة الوطنية العراقية وضمانة موضوعية لجهود عشرات الالاف من شباب الحشد الشعبي وشهدائهم وجرحاهم وعائلاتهم وربما كانت مساواتهم بإخوانهم في تشكيلات القوات المسلحة والامن الداخلي في وزارتي الدفاع والداخلية على مستوى الحقوق والواجبات وان يكونوا تحت سقف الدولة اهم ما يميز هذا القانون عمن سواه.

رئيس هيئة الحشد الشعبي فالح الفياض اكد في مؤتمر صحفي عقد في مركز النهرين امس ان اقرار قانون الحشد الشعبي انصف المجاهدين الذين ضحوا بأرواحهم لحماية العراق وان الحشد هو العراق والعراق هو الحشد وهذا القانون تفاعل معه كل الشعب العراقي ويضمن مشاركة جميع مكونات الشعب العراقي وان التحالف الوطني تواصل مع الكتل السياسية على خلفية اقراره في مجلس النواب وقد تم اقراره على وفق القانون.

هذا الامر يؤكد ان الحشد الشعبي سيتحول الى مؤسسة عسكرية وطنية خاضعة لامرة القائد العام للقوات المسلحة ولن يكون تحت امرة احد من القادة السياسيين او من حصة احد من التحالفات والكتل السياسية في البرلمان او المكونات القومية والطائفية.

ان الحشد الشعبي تأسس على خلفية فتوى تاريخية وعلى قاعدة شعبية مثل اهل الجنوب ارضيتها لا لانهم من مكون مذهبي معين بل لانهم اهل العراق وما اصاب الموصل وصلاح الدين والانبار مسهم ومس ضميرهم الوطني وكرامتهم وجذورهم العراقية بالصميم حتى ان الفتوى التي صدرت من قبل امام النجف اسقطت هذا المعنى الذي تتداوله وسائل اعلام مغرضة ومصادر مقصودة حيث اكد ان من مات من اجل وطنه وماله وعرضه فهو شهيد ولم تخصص الفتوى طائفة او ديناً او مذهباً بل اتت العبارة بالعموم مايعني ان فتوى الامام تحركت على العامة من ابناء العراق ولم تتحرك على الخاصة.

من هنا يأتي هذا الانسجام الكبير مع مطلب اقرار قانون خاص بالحشد الشعبي ليلبي حاجة مجتمعية يحتاجها العراق في مرحلته الوطنية والسياسية الحالية ويستهدف قضيتين محوريتين الاولى حماية الوطن من العدوان الداعشي وتحرير الارض والثانية اعمار ما دمرته الارض واعادة بناء التجربة السياسية الوطنية على خلفية المشاركة في بناء الحياة السياسية العراقية كما المشاركة في حفظ الامن الداخلي حسب ما ورد في تأكيدات قادة الحشد.

*كاتب عراقي

بعد الانتهاء من عمليات الصيانة والتأهيل

إدخال وحدات توليدية إلى عدد من المحطات الكهربائية في عموم العراق

إدخال الوحدات التوليدية

متابعة الصباح الجديد:

أعلنت المديرية العامة لإنتاج الطاقة الكهربائية المنطقة الوسطى إحدى تشكيلات وزارة الكهرباء والتي تعد العمود الفقري للوزارة من إدخال الوحدة الحرارية السادسة في محطة كهرباء الدورة الحرارية للعمل بحمل قدره (115 ميكاواطا) تمهيدا للصعود بالحمل إلى (120 ميكاواطا) .

واوضحت المديرية ان هذا الاجراء يأتي بعد الانتهاء من إعمال الصيانة التي استمرت قرابة إل 50 يوما بجهود الملاكات الهندسية والفنية .

وتعد محطة كهرباء الدورة الحرارية من ضمن المحطات التابعة للمديرية العامة لانتاج الطاقة الكهربائية / المنطقة الوسطى والتي تأسست عام 1964 بأربع وحدات حرارية وحدتين ايطالية ووحدتين ألمانية من نوع سيمنز بطاقة تصميمية قدرها (160 ميكاواطا) لكل وحدة تعمل على زيت الوقود (الكاز) .

على صعيد متصل تمكنت الملاكات الهندسية والفنية العاملة في المديرية العامة لإنتاج الطاقة الكهربائية، المنطقة الوسطى، وبأشراف مباشر من المدير العام المهندس نزار قحطان حسن، وبمتابعة من مدير المحطة المهندس علي احمد حسن، من تشغيل وربط الوحدة التوليدية الحرارية الخامسة في محطة كهرباء واسط الحرارية، وبطاقة إنتاجية قدرها (424) ميكاواطا، بعد إتمام إعمال الصيانة عليها، والتي استمرت (30) يوما، تحت إشراف الشركة الصينية المنفذة (sec)، ومن المؤمل إن تعمل الوحدة التوليدية بكامل طاقتها الإنتاجية خلال الأيام المقبلة والتي تبلغ (610)ميكاواط..

> تمكنت الملاكات الهندسية والفنية العاملة في كهرباء المنطقة الوسطى من تشغيل وربط الوحدة التوليدية الحرارية الخامسة في محطة كهرباء واسط الحرارية

من جانب أخر، باشرت الملاكات الهندسية والفنية العاملة في المديرية العامة لآنتاج الطاقة الكهربائية، المنطقة الوسطى، بإدخال الوحدة التوليدية (A) في محطة كهرباء جنوب بغداد الغازية الأولى، لإعمال الصيانة، من قبل شركة (GE) الأميركية.

الى ذلك أعلن المتحدث الرسمي باسم وزارة الكهرباء، إن الملاكات الهندسية والفنية في مديرية كهرباء أطراف نينوى التابعة إلى المديرية العامة لتوزيع كهرباء الشمال، باشرت بأعمال الصيانة في قضاء الحمدانية التابع لمحافظة نينوى من اجل إعادة التيار الكهربائي إلى القضاء بعد تحريره من إرهابيي داعش إضافة إلى مباشرتها بصيانة مغذي مشروع ماء قرقوش ومغذي مستشفى الحمدانية.

واوضح المتحدث الرسمي إن المباشرة بالعمل تمت بعد تأمين الأرض من قبل قوات الجيش والشرطة الاتحادية وشرطة الكهرباء، بعدها تم الإيعاز لملاكات الوزارة الهندسية والفنية بالدخول إلى المنطقة والمباشرة بالصيانات. مؤكداً استمرار العمل في الأيام المقبلة لتهيئة جميع المغذيات برغم قلة الإمكانيات وحجم الإضرار الكبيرة.

نقل الطاقة الكهربائية في الجنوب تنجز اعمال الصيانة والتاهيل لخطوط النقل والمحطات التحويلية

من جانبها انجزت الملاكات الهندسية والفنية في المديرية العامة لنقل الطاقة الكهربائية في الجنوب اعمال الصيانة والتأهيل لخطوط النقل والمحطات التحويلية.

وقال المتحدث الرسمي باسم وزارة الكهرباء الدكتور مصعب المدرس ان الاعمال تضمنت تأهيل فواصل 132 ك.ف لخط محطة الناصرية الحرارية(2) في الناصرية القديمة، ونصب مكثفات 33 ك.ف في محطة الناصرية القديمة، الى جانب اجراء الصيانة العامة لمكثفات 33 ك.ف مجموعة رقم (1 و2) في محطة شمال العمارة ومعالجة ملاحظات المحولة الذاتية 4 في محطة الناصرية الحرارية، فضلاً عن صيانة المتنقلات في محطة غرب البصرة وفحص اجهزة حماية خطوط قابلوات ديزلات STX 1+2 في محطة شمال العمارة، وتعويض عوازل خط واسط 400 ك.ف وخط الشعيبة الاكاديمية، واجراء الكشف على خطي الهارثة الثانوية القرنة 132 ك.ف.

تفقّد كليات الطب وطب الأسنان والهندسة في جامعة ميسان

وزير التعليم يدعو الحكومة إلى تخصيص نسبة من البترودولار لدعم الجامعات

بغداد ـ الصباح الجديد:

دعا وزير التعليم العالي والبحث العلمي الدكتور عبد الرزاق العيسى الحكومة الى تخصيص نسبة من البترودولار الى دعم الجامعات في المحافظات المنتجة .

واوضح الوزير في كلمة له خلال الملتقى الأكاديمي للوزارة في جامعة ميسان ان المحافظات التي عانت عقودا من الاهمال والحرمان مطلوب دعمها عن طريق دعم مؤسساتها ولاسيما الجامعية منها .

واكد الوزير ان تخصيص نسبة من البترودولار للجامعات في المحافظات المنتجة للنفط مثل محافظة ميسان سيضمن تعزيز البنية التحتية للجامعة وتوسيعها بما يخدم متطلبات المحافظة ويخدم ابناءها علميا واجتماعيا.

واستمع الوزير الى المداخلات التي عرضها ممثلو منتسبي جامعة ميسان وطلبتها ، مؤكدا حرص الوزارة على إعطاء مساحة من الحوار المشترك لبلورة كل الرؤى التي تصب في مصلحة التعليم العالي في للعراق ، حاثا الطلبة على الاشتغال ضمن مساحات ابداعية يستثمر فيها الطالب كل المعارف التي زودته بها الجامعة .

على صعيد متصل تفقد الوزير كليات الطب وطب الأسنان والهندسة في جامعة ميسان واطلع على مستوى البنية التحتية لهذه الكليات ، مثمنا حرص ملاكاتها التدريسية على تطوير خطوات النجاح والترصين العلمي في الاختصاصات الطبية والعلمية التي تمس حياة المجتمع .

كما اطلع الوزير خلال زيارته على عدد من المختبرات في كليات الطب وطب الأسنان والهندسة وقاعات الدرس والتقى الطلبة واستمع الى ملاحظاتهم بخصوص مستوى التعاطي النظري والتطبيقي في المجالات الطبية .

بعد ذلك وافتتح الوزير مبنى الاقسام الداخلية في كلية الزراعة وحث على دعم وتوفير كل ما يحتاجه الطلبة من مستلزمات ، مجددا التزام الوزارة بدعم ذوي الشهداء من منتسبي جامعة ميسان وموظفيها وطلبتها .

تجهيز مناطق الفلوجة والكرمة والصقلاوية بالطحين

مراكز تسويق النجف وبابل تواصل تسلّمها الشلب من الفلاحين والمزارعين

بغداد ـ الصباح الجديد:

اعلنت الشركة العامة لتجارة الحبوب في وزارة التجارة عن استمرار المراكز التسويقية في محافظتي النجف وبابل بتسلم الكميات المسوقة من الشلب للموسم الحالي .

واوضح مدير عام الشركة المهندس هيثم جميل الخشالي ان الكميات المستلمة في محافظة النجف بلغت اكثر من (9) الاف طن من شلب الياسمين والفرات توزعت على سايلو ابو صخير بكمية (5) الاف و225 طنا وسايلو الكوفة (3) الاف و475 طنا ومركز تسويق القادسية (310) اطنان ومركز تسويق النجف الافقي (40) طنا .

واضاف المدير العام ان فرع الشركة في محافظة بابل باشر بتسلم اول الكميات المسوقة من الشلب للموسم الحالي والتي بلغت اكثر من (27) طنا ، مشيرا الى ان ملاكات الشركة في المحافظات المنتجة للشلب شرعت وبعد تحديد اللجنة العليا للتسويق للضوابط والتعليمات المراكز التسويقية في المحافظات الى تهيئة جميع المستلزمات المطلوبة لانجاح حملة التسويق.

واوضح المدير العام ان الكميات المسوقة تمتاز بالجوده والنوعية نتيجه لقلة الامطار التي تؤثر على رطوبة الانتاج ، مبيناً ان الكميات المتوقع تسويقها للموسم الحالي ستشهد ارتفاعا حسب الموشرات الاولية للتسويق .

من جانبها اعلنت الشركة العامة لتصنيع الحبوب في وزارة التجارة عن تجهيز مناطق الفلوجة والكرمة والصقلاوية بمادة الطحين .

وقال مدير عام الشركة المهندس طه ياسين عباس ان الكميات التي تم تجهيزها بلغت 5 الاف و650 كيس طحين انتجت عن طريق مطحنة الدورة الحكومية ، وتم نقلها وايصالها الى تلك المناطق بواسطة اسطول شاحنات الشركة .

واضاف المدير العام ان تجهيز المناطق المحررة والعائلات النازحة يأتي ضمن نهج الوزارة في ارسال مفردات البطاقة التموينية منذ انطلاق عمليات التحرير للاقضية والمدن من سيطرة تنظيم داعش الارهابي ، مشيرا الى الاستمرار بتجهيز العائلات في المناطق المحررة بالطحين وايصاله الى ابعد نقطة تحررها قواتنا الامنية.

مصنع ابن سينا يجهّز دوائر الدولة بالمنتجات الكيماوية

حسين الخزرجي*

أعلنت الشركة العامة للصناعات الحربية إحدى شركات وزارة الصناعة والمعادن ومن خلال مصنع ابن سينا التابع لها على انها مستعدة لتجهيز جميع الوزارات والشركات العامة بمادة (بولي ألمنيوم كلورايد)

وقال مدير مركز الإعلام والعلاقات العامة عبد الواحد علوان ألشمري في وزارة الصناعة والمعادن بان الشركة ومن خلال مصنع ابن سينا على اتم الاستعداد لتجهيز الوزارات والشركات العامة بمادة بولي المنيوم كلورايد التي تستعمل في معاملة الماء وصناعة الورق وإزالة الايونات الموجبة والسالبة من المياه العادمة الناجمة عرضيا من شتى الصناعات .

واشار مدير المركز الى ان مادة الباك تمتلك كفاءة عالية في تصفية الماء وترسيب الاطيان للمياه لإغراض الشرب إذ أنها تظهر سرعة ترسيب اكبر وكفاءة اداء ثابتة في معاملة الماء وكذلك عدم تغير الرقم الهيدروجيني للماء ألا بمدى محدود .

*اعلام الصناعة

التعدينية تعلن ارتفاع مبيعات منتجاتها للشهرين الماضيين

ناصر عبد ويس*

اعلنت الشركة العامة للصناعات التعدينية التابعة لوزارة الصناعة والمعادن عن مبيعاتها للشهرين الماضيين من اللباد والطلاءات الاسفلتية والمضافات الخرسانية وبقيمة اجمالية بلغت 377 مليونا و959 الف دينار.

وقال مدير مركز الاعلام والعلاقات في الوزارة عبد الواحد الشمري بأن المنتجات التي تم بيعها تنوعت من ناحية المنتج والكمية شملت اللباد الاسفلتي بكمية 550 م2 ومادة الطلاءات الاسفلتية 24 الفا و226 طنا ومادة قير الاكساء المطور بكمية مليون و21 الفا و985 طنا والمحاليل الملحية 300 طن والملح الخام ملايين و161 الفا و84 طنا ومادة الاحبار 5,5 طنا أضافة الى منتجات اخرى.

من جانب اخر اكد الشمري بان العمل مستمر بعقد المشاركة الموقع مع شركة قيس الراوي واولاده لانتاج الزيوت احدى شركات القطاع الخاص والمرخصة من شركة فوكس الالمانية لنصب الخط الانتاجي في مصنع الزيوت التابع للصناعات التعدينية معلنا عن قرب التشغيل التجريبي لهذا الخط .

واشار الشمري الى ان الشركة تعتزم عقد اجتماع مع المعنيين في وزارة الدفاع من اجل الاتفاق لتصنيع الزيوت المطلوبة لدوائر وتشكيلات الوزارة لتزويدهم بهذا المنتج.

يذكر ان شركة الصناعات التعدينية بمصانعها المنتشرة في بغداد والمحافظات تختص بانتاج اللباد البوليري والمنتجات الاسفلتية والمحاليل الملحية التي تستعمل لاصلاح واخماد الابار النفطية وفي معامل الثلج كذلك تختص بصناعة احبار الطباعة واحبار السكرين والمركزات اللونية والاصباغ المتنوعة اضافة الى انتاجها الجديد من مادة الصفوة البيضاء والتي تستعمل للفصل والفلترة لمادة النفط الابيض كذلك استعمالاتها في معامل الاصباغ اضافة الى منتجات اخرى تختص بها الشركة.

*اعلام الصناعة

تقرير

تنفيذ حملة جديدة لإزالة التجاوزات في شارع فلسطين

إصلاح أكبر تخسّف في شبكة الصرف الصحي شرقي بغداد

بغداد ـ الصباح الجديد:

اعلنت امانة بغداد عن اكمال اعمال اصلاح اكبر تخسف في شبكة تصريف مياه الصرف الصحي ضمن قاطع بلدية الصدر الاولى شرقي العاصمة بغداد».

ونقلت مديرية العلاقات والاعلام عن مدير دائرة مجاري بغداد ان» الملاكات الهندسية والفنية في دائرة مجاري بغداد اكملت اعمال اكبر تخسف حاصل في شارع الاورفلي الرئيس ضمن قاطع بلدية الصدر الاولى».

واضاف ان» الاعمال التي نفذت شملت حفر مسار الخط ورفع طبقات الاتربة وزرع الابر لسحب المياه الجوفية ورفع الانبوب القديم المتضرر ومد انبوب آخر ذي مواصفات عالية «.

واشار الى ان» دائرة مجاري بغداد اكملت اعمال التخسف بالاعتماد على الامكانات الذاتية للدائرة إذ زجت بعدد كبير من آلياتها التخصصية وجهزت الانابيب ذات المواصفات الفنية العالية وادخال الخط - الخدمة الفعلية قبل هطول الامطار لتجنب مشكلة غرق المنطقة وضمان انسيابية تصريف مياه الصرف الصحي الى المحطات الحاكمة «.

كما نفذت امانة بغداد حملة جديدة لإزالة التجاوزات الحاصلة في شارع فلسطين ضمن قاطع بلدية مركز الرصافة بالتنسيق مع قيادة عمليات بغداد «.

اصلاح اكبر تخسف في شبكة تصريف مياه الصرف الصحي

وذكرت مديرية العلاقات والاعلام ان» دائرة بلدية مركز الرصافة بالتعاون مع قوة من مديرية الحراسات والامن التابعة لامانة بغداد وبإسناد من قيادة عمليات بغداد نفذت حملة جديدة لإزالة التجاوزات الحاصلة في شارع فلسطين للمقطع الممتد من مجسر ساحة المستنصرية الى مجسر تقاطع قرطبة قرب (مول النخيل) «.

واضافت ان» الحملة شملت إزالة عشرات التجاوزات الحاصلة على الشارع ذهابا وايابا المتمثلة بالاكشاك والبسطيات واللوحات الاعلانية التي نصبت بشكل عشوائي وتجاوزات اصحاب المولدات الاهلية «.

واشارت الى ان» الدائرة البلدية وجهت انذاراً نهائياً لاصحاب المطاعم في عموم الشارع بشأن إزالة تجاوزاتهم التي تعرقل حركة سير المواطنين وتشوه منظره الذي تم تطويره من قبل امانة بغداد «.

الى ذلك واصلت امانة بغداد جهودها الحثيثة للإرتقاء بالواقع الخدمي والجمالي للمدينة عبر حملاتها الواسعة والمكثفة.

وذكرت مديرية العلاقات والاعلام ان» بلدية الصدر الثانية قامت بحملات مكثفة خلال شهرتشرين الثاني الجاري رفعت خلالها (17) الفا و50 طناً من النفايات و(1745) م3 من الانقاض وغسل الشوارع الرئيسة والفرعية ونصب حاويات لجمع النفايات للحد من انتشارها العشوائي في الأماكن و الساحات العامة» .

بالتعاون مع البنك الدولي لإصلاح نظام الحماية الاجتماعية

السوداني: انطلاق أول تجربة للإعانات المشروطة العام المقبل

متابعة الصباح الجديد

اكد وزير العمل والشؤون الاجتماعية المهندس محمد شياع السوداني ان الوزارة وضعت في اولوياتها آلية لتنفيذ السياسة الاجتماعية التي تراعي بموضوعية تحديات المرأة العراقية على المستويات كافة.

وقال السوداني في كلمته خلال مؤتمر انطلاق حملة الـ(16) يوما لمناهضة العنف ضد المرأة ان وزارة العمل مارست دورها الوظيفي والوطني والانساني وبمساندة منظمات المجتمع المدني وبعض المنظمات الدولية في مساعدة المرأة العراقية التي تضررت كثيرا من اعمال العنف ابتداء من شمول النازحات في المخيمات واماكن الايواء باعانة الحماية الاجتماعية وعقد ورش تأهيل مجتمعي لزيادة فهم المرأة لحقوقها الدستورية وتمكينها من المفاوضات والسلم الاهلي .

واضاف الوزير ان الوزارة وضعت آلية تنفيذ السياسة الاجتماعية التي تنظر بموضوعية الى تحديات المرأة العراقية على المستويات كافة .

ولفت الوزير الى ان هناك ظواهر سلبية وليدة التدهور الامني واحتلال تنظيم داعش الارهابي لعدد من محافظات البلاد وممارسته ابشع الانتهاكات والظلم بحق النساء تتطلب من المجتمع الدولي ان يلعب دوره الانساني لانهاء هذه الانتهاكات بدءا من العمل على ايقاف هجرة الشباب من جميع دول العالم المغررة بهم من قبل داعش الذي غسل ادمغتهم بافكار قائمة على قوة التوحش وفقه الدماء وفتاوي جهاد النكاح التي تستنكرها كل الاديان والاحزاب الديمقراطية في العالم.

واوضح السوداني ان وزارة العمل ومن منطلق مسؤوليتها الاجتماعية عملت على احتواء الاضرار الاجتماعية للمرأة ومنها العنف بكل اشكاله وقدمت الرعاية لها في مراكز متخصصة نفسيا وعاطفيا وتربويا لتعزيز الثقة بذاتها ، مشيرا ان انه تم اشراك منظمات المجتمع المدني ضمن برامج الوزارة للاسهام في اقامة برامج تدريبية موجهة للفئات المستفيدة من خدمات الوزارة.

وبخصوص نظام الحماية الاجتماعية الذي تنفذه الوزارة بالتعاون مع جهات محلية ودولية ، بين السوداني ان الحماية الاجتماعية في العراق تمر بمرحلة انتقالية اكثر انسانية وشمولا ووفاء لالتزاماتها بمبادئ التنمية البشرية ، مشيرا الى ان العام المقبل وتحديدا شهر شباط المقبل سيشهد انطلاق اول تجربة للاعانات المشروطة التي تحفز الاسر المستفيدة من نظام الحماية الاجتماعية على استمرار اولادها على الدراسة ، وعلى الرعاية الصحية الاولية والحصول على اللقاحات وانتظام مراجعات الاسر الفقيرة لوحدات تنظيم الاسرة لاول مرة في العراق.

على صعيد اخر أكد وزير العمل ان الوزارة اعدت بالتعاون مع جهات وطنية رسمية وشعبية سياسة حماية الطفل العراقي، ومشروع قانون حماية المرأة العراقية من العنف الاسري، ونفذت في الوقت الحاضر قانون العمل الجديد الذي يعد من افضل واكمل قوانين العمل في المنطقة ويمثل مكسباً كبيراً للطبقة العاملة وتنظيمها النقابي لانه غطى فئات عمالية جديدة اهملها القانون السابق.

واشار الوزير الى ان الوزارة عازمة على احداث تغيير جذري في قواعد العمل والابنية التنظيمية استجابة لعملية الانتقال نحو اللامركزية كصيغة جديدة واعدة في ادارة الملفات الحيوية من قبل المحافظات .

الى ذلك اكدت الوزارة انها اجرت حملة اصلاح كبيرة لنظام الحماية الاجتماعية في العراق بالتعاون مع البنك الدولي للوصول الى إعداد أول ملخص عام لقانون الحماية الاجتماعية الجديد الذي دخل حيز التنفيذ في بداية 2015، وان العمل مع البنك الدولي مستمر بسبب موقفه الواضح في مجال الدعم الفني المتواصل للعراق ، فضلا عن انه شريك دولي في وضع نظام حماية اجتماعي متكامل للبلاد من خلال خريطة الطريق التي تم الاتفاق عليها نهاية عام 2014 ، والتي تخضع اجراءاتها للمراجعة من الجانبين.

وقال المتحدث باسم وزارة العمل عمار منعم ان الخريطة الاستراتيجية تتمثل في إيجاد نظام متكامل للحماية الاجتماعية في العراق، يشمل شبكات الأمان الاجتماعي، والتأمينات الاجتماعية، وسياسات سوق العمل، فضلا عن تأسيس هيئة كفوءة للحماية الاجتماعية مسؤولة عن برامج شبكات الأمان الاجتماعي، بالاعتماد على نهج علمي في الاستهداف القائم على معايير واضحة تعمل على تحسين شمول الأسر والأفراد الفقراء والفئات الهشة.

واشار الى المشكلات والتحديات الكبيرة التي واجهت نظام الحماية الاجتماعي في العراق لان آلية الشمول كانت تتم على وفق سياق فئوي بالاعتماد على الوضع الصحي والاجتماعي للمستفيدين الامر الذي ادى الى هدر الكثير من المنافع، حيث لم يحصل سوى 11% من الفقراء على المنافع الاجتماعية

واضاف منعم ان الوزارة وبالتعاون مع فريق من البنك الدولي عمدت الى اجراء اكبر عملية اصلاح لنظام الحماية الاجتماعية من خلال اجراء سلسلة زيارات لعدد من الدول للاطلاع والاستفادة من تجاربها في مجال شبكات الامان الاجتماعي وخاصة آليات الاستهداف على وفق اختبار مصادر الدخل البديلة وأنظمة التكنولوجيا المتينة، وبرنامج التحويلات النقدية المشروطة ودور الباحث الاجتماعي في برنامج استهداف الفقر.

> مارست وزارة العمل دورها الإنساني وبمساندة منظمات المجتمع المدني وبعض المنظمات الدولية في مساعدة المرأة العراقية التي تضررت كثيرا من أعمال العنف

المهندس محمد شياع السوداني

تواصل استعداداتها لتقديم الخدمات للعائدين في المناطق المحررة

وزيرة الصحة تبحث استقدام الفرق الأجنبية لإجراء العمليات في العراق

سعاد التميمي*

تدارست وزيرة الصحة والبيئة الدكتورة عديلة حمود حسين مع الدكتورة فاتن محمد مدير قسم الاستقدام والاخلاء الطبي في مركز الوزارة التحضير الامثل للاجتماع المقبل مع ممثلي وزارة الداخلية .

واكدت الوزيرة على اهمية وضع وايجاد آليات وضوابط ميسرة لتسهيل اجراءات علاج جرحى القوات الامنية ولاسيما الحالات المعقدة في المستشفيات الاجنبية ، اضافة الى تواصل التنسيق مع مستشفى ابن سينا لاستقبال الفرق الطبية الاجنبية الماهرة لاجراء العمليات والتداخلات الجراحية المعقدة للمرضى لشتى الاختصاصات الطبية .

واشارت الوزيرة الى ان ذلك يندرج في اطار برنامج علمي مدروس بالتحول التدريجي من الاخلاء الى خارج العراق الى الاستقدام والعلاج في المؤسسات الصحية داخل العراق ومتابعة تسديد المستحقات المالية للمستشفيات الاجنبية التي تعاقدت معها الوزارة لاستقبال واجراء العمليات الجراحية لمرضى الحالات المعقدة.

على صعيد متصل بحثت الوزيرة مع النائبة غادة الشمري عضو لجنة الصحة والبيئة لمجلس النواب لعراقي في مركز الوزارة ، ملف الخدمات الصحية في عموم العراق وملف الخدمات الصحية في محافظة الانبار ونينوى والعمل على توفير الخدمات الصحية .

وأكدت الوزيرة على أهمية توفير أفضل الخدمات الصحية لعودة النازحين في المناطق المحررة ، وقد تم أستعراض خطة الوزارة في هذا المجال والخدمات التي تم أعادتها الى العديد من المراكز الصحية والمستشفيات في الانبار وخصوصا في الرمادي والعمل جار حاليا على أعادة الخدمات الطبية الى مستشفيات الفلوجة ، ولمناطق المحررة من محافظة نينوى.

وأشارت الدكتورة عديلة على بدء الوزارة بتقديم الخدمات الصحية بعدد من المراكز الصحية في الفلوجة والمناطق المحيطة بها ، وبينت ان العمل جار على تأهيل المستشفى التعليمي في الفلوجة وكذلك مستشفى النسائية والتوليد لاعادة الخدمات للنازحين العائدين الى هذه المناطق وكذلك اعادة العمل في مستشفيات نينوى ومنها مستشفى الشرقاط .

على جانب متصل ذكرت النائبة غادة الشمري ، انه تم مناقشة الوضع الصحي والخدمات الصحية في محافظة الانبارومحافظة نينوى وعودة الخدمات الصحية وعودة النازحين وتوفير كل مايلزم لهم من الجانب الصحي .

وأكدت النائبة الشمري ان هناك استعدادا كاملا وأستنفارا لجميع الجهود من قبل وزارة الصحة التي تم بذلها من أجل توفير الخدمات والاحتياجات والادوية الخاصة بالعائلات العائدة الى المحافظة ، وستشهد الايام القريبة الكثير من الخدمات الصحية.

الإعمار تطلق حملةً واسعةً لإعادة الخدمات للمناطق المحررة

بغداد ـ الصباح الجديد:

نجحت وزارة الاعمار والاسكان والبلديات العامة في انجاز المرحلة الاولى من الحملة الواسعة التي نظمتها لتنظيف وتأهيل المناطق المحررة في نينوى.

وقال الوكيل الفني للوزارة المهندس جابر الحساني ان الجهد الهندسي انجز عمليات تنظيف واعادة الماء الصالح للشرب في الحمدانية وبرطلة والشورة وكوجلي بعد 8 ايام من العمل المتواصل ليلا ونهارا تم خلالها رفع الانقاض والسواتر وتنظيف الشوارع واعادة تأهيل محطات الماء الصالح للشرب .

واضاف الوكيل الفني لقد تم توزيع (25) سيارة حوضية للماء الصالح للشرب في المناطق وحسب الحاجة ، مؤكدا بأن المرحلة الثانية من الحملة ستتجه الى داخل الموصل وتحديداً الساحل الايسر حيث تم تهيئة الجهد الهندسي ودعمه بآليات جديدة اضافية لانجاز عمله بالسرعة الممكنة بغية اعادة النازحين وتوفير مستلزمات عودتهم.

المطاحن تجهّز المواطنين بالطحين بحصة تشرين الأول

بغداد ـ الصباح الجديد:

اعلنت الشركة العامة لتصنيع الحبوب في وزارة التجارة عن اكمال المطاحن الحكومية تجهيز حصص المواطنين من مادة الطحين ضمن مفردات الحصة التموينية لشهر تشرين الاول في محافظة ميسان وكركوك وبابل .

واوضح مدير عام الشركة المهندس طه ياسين عباس ان الشركة انهت جميع استعداداتها للمباشرة بانتاج وتوزيع حصة شهر تشرين الاول الماضي وان عملية الانتاج والتجهيز الخاصة بحصة الشهر الماضي انجزت بالكامل .

وقال المدير العام ان عملية جرد وتعفير المطاحن تمت باشراف اللجان الرقابية والفنية المشتركة التابعة لوحدات الرقابة والسيطرة النوعية في فروع الشركة في محافظة ميسان وكركوك وبابل

على صعيد متصل اعلنت الشركة استمرار الحملات التطوعية في فروعها وبجهود وخبرات ذاتية من قبل ملاكاتها وذلك على وفق الخطة التي اعدتها اللجنة المركزية لاشاعة وبث روح العمل التطوعي وايجاد اجواء من المنافسة بين الموظفين .

وقال المدير العام ان ملاكات الشركة في سايلو الدورة ومطحنة الرصافة وكركوك وديالى وذي قار وبابل وكربلاء انجزت العديد من الاعمال التطوعية وبجهود ذاتية .

واشار المدير العام الى ان لجنة فنية في سايلو الدورة قامت باعمال الصيانة واعادة التأهيل للميزان الجسري واستبدال خلايا الوزن المستهلكة نتيجة الاستعمال المستمر في المطحنة اضافة الى انجاز الملاكات الفنية بمطحنة الرصافة الحكومية اعمال الصيانة لمكائن ومعدات المطحنة والاستعداد للمباشرة بطحن الحصة المقررة للمطحنة فيما تتواصل الاعمال المدنية بصب الارضيات المحاذية لهيكل المطحنة وحدل ارضية سقيفة تعبئة وتحميل الطحين ومن ثم صبها بالكونكريت المسلح .

ولفت المدير العام الى انجاز الملاكات الهندسية والفنية في مطاحن كركوك وديالى ومطحنة سومر في ذي قار ومطحنة الحسين في كربلاء ومطحنة بابل اعمال الصيانة الشاملة لتطوير وتأهيل المكائن والمعدات في المطاحن المخصصة لانتاج الطحين الموزع ضمن مفردات البطاقة التموينية .

فقدان مستمسكات

فقدت المستمسكات التالية (هوية وزارة التخطيط، هوية نقابة المهندسين، هوية إسكان موظفي وزارة التخطيط) باسم/ مهدي سعيد مهدي، فعلى من يعثر عليها تسليمها الى مصدرها وله الشكر.

وزارة الزراعة ـ الجهة القطاعية
الشركة العامة لإنتاج البذور
مساهمة مختلطة
قسم الشؤون القانونية

العدد: 1653
التاريخ: 2016/11/28

إعلان

نظرا لحصول (الضم) كسر قرار على مزايدة بيع مخلفات بذور الحنطة مختلف الأصناف والرتب وبكمية (90) طنا قابلة للزيادة والنقصان والمخزونة في معمل تنقية البذور في أبي غريب. مدخل شارع عكركوف/ خلف جامع دار العدالة في أبي غريب. تعلن الشركة العراقية لإنتاج البذور مجددا عن إجراء مزايدة لبيع تلك المخلفات في المعمل المذكور وذلك في الساعة (11) ظهرا من اليوم السابع تبدأ من اليوم التالي لنشر الإعلان في الجريدة الرسمية، فعلى الراغبين بالشراء الحضور في الزمن والمكان المعينين مستصحبين معهم التأمنيات القانونية البالغة (3،208،500) (ثلاثة ملايين ومائتين وثمانية آلاف وخمسمائة دينار) بغية المشاركة في المزايدة وسيتم استيفاء مبلغ وقدره (5000) خمسة آلاف دينار غير قابل للرد كاجور خدمة عن كل مزايدة يدخل المزايدة.

يلتزم من ترسو عليه المزايدة الآتي:

1- دفع كامل بدل البيع وكافة المصاريف و رفع المال المباع خلال مدة (7) أيام اعتبارا من تاريخ الإحالة القطعية (المصادقة).

2- يلتزم المشتري برفع كامل الكمية خلال مدة (15) يوما اعتبارا من تاريخ الإحالة القطعية (المصادقة).

3- يتحمل أجور الدلالية بنسبة 3% من بدل البيع وكذلك أجور نشر الإعلان وأجور التحميل وأي مصاريف أخرى.

المدير المفوض
طالب خالص حاجم

وزارة النفط
شركة الحفر العراقية (شركة عامة)

SUB: IDC/2016/DRUM-PUMP-S.P

تحية طيبة...

يسر شركة الحفر العراقية بدعوة مقدمي العطاءات المؤهلين من ذوي الخبرة لتقديم عطاءاتهم لتجهيز Spare Part for Main Drum Drawworks E200 & mud pump A1700-Pt مع ملاحظة ما يأتي:

1- في حالة الرغبة في الحصول على معلومات إضافية الاتصال بالهيئة التجارية/ قسم المشتريات الخارجية- بغداد من الاحد الى الخميس من الساعة السابعة صباحا الى الساعة الثانية بعد الظهر بتوقيت بغداد من كل اسبوع وكما موضحة بالتعليمات لمقدمي العطاءات.

2- متطلبات التأهيل المطلوبة:

- الشركة المحلية: تقديم هوية غرفة التجارة مع وكالة رسمية مصادق عليها من قبل كاتب العدل (للمخول).
- الشركات الاجنبية: تقديم تخويل مصادق عليها من السفارة العراقية من بلد الشركة (للمخول).

3- بإمكان مقدمي العطاء المهتمين شراء وثائق العطاء بعد تقديم طلب تحريري الى العنوان المحدد في التعليمات لمقدمي العطاء وبعد دفع قيمة البيع للوثائق البالغة (100،000) مائة ألف دينار غير قابل للرد ويودع في احد حساباتنا التالية مع جلب فيشة بالإيداع:

1- مصرف الرافدين/ فرع المجمع النفطي رقم الحساب (5015).
2- مصرف الرافدين/ فرع القصر الابيض رقم الحساب (6486).
3- مصرف العراقي للتجارة (TBI) رقم الحساب (003-001048-0002).

4- يجب أن يكون مبلغ ضمان العطاء:

(13،000،000) ثلاثة عشر مليون دينار عراقي بالنسبة للشركات المحلية أو ($11،000) احد عشر الف دولار أميركي بالنسبة للشركات الاجنبية، نافذا لمدة لا تقل عن 120 يوما من تاريخ غلق المناقصة.

5- الموعد النهائي لشراء اوراق المناقصة يوم الاحد 2016/12/11.

6- يجب ان تقدم الاستفسارات في موعد اقصاه (2:00PM) من بعد الظهر حسب توقيت بغداد (11:00MA) بتوقيت غرينتش ليوم الخميس 2016/12/8.

7- يتم تسليم العطاءات الى العنوان الآتي:

مقر الشركة الحفر العراقية في البصرة- البرجسية في الموعد المحدد الساعة (BGD (AM 11:00 الحادية عشرة صباحا بتوقيت بغداد والثامنة (GMT) 8:00 AM بتوقيت غرينتش ليوم الخميس 20106/12/15.

العطاءات المتأخرة سوف ترفض وسيتم فتح العطاءات بحضوركم او ممثليكم في حال رغبتكم بالحضور على العنوان الآتي (مقر الشركة الحفر العراقية في البصرة- البرجسية) في الزمان والتاريخ المذكور اعلاه.

... مع التقدير

Greetings,

Iraqi Drilling Company is pleased to invite eligible and qualified bidders for the supply of **Spare Part For Main Drum-** in consideration of **Drawworks E2000 & Mud Pump A1700-Pt** the following :

1. Interested eligible bidders may obtain further information from Commercial Commission Purchases Department at IDC Headquarters Baghdad and inspect the Bidding Documents at the address as stated in "Instructions to Bidders (ITB)" sheet weekly (Sunday to Thursday 07:00 am to 02:00 pm Baghdad local time)
2. Qualification criteria:-
   - Local suppliers: chamber of commerce membership card and a power of attorey legalized by a public Notary for company's representative.
   - International suppliers: an authorization for company's representative legalized by Iraqi Embassy.
3. interested bidder may purchase the tender documents by means of a written request to the effect for **(100,000) one hundred** Iraqi Dinars for the tender documents ,to one of the following accounts And a cash deposit slip has to be presented :
   1- Rafidain Bank \ oil complex branch No.(5015).
   2- Rafidain Bank \ Al-Qasr Al-Abdyadh No.(6486).
   3- Trading Bank of Iraq (TBI) NO.(0002-001048-003).
4. The amount of the Bid Security shall be:

(13,000,000 IQD), thirteen million dinar for local bidders or (11,000$) eleven thousand dollars for international bidders. The bid bond has valid for at least 120 days from the closing date.

5. **The deadline for buying the tender documents is Sunday (December 11,2016)**
6. Clarification should be submitted no later than to (2:00 PM) Baghdad local time (11:00 Am) GMT: Thursday December 8, 2016.
7. Offers should be delivered to :
   IDC **Headquarters in Basra – Burjesia on Thursday December 15, 2016 (11:00 AM BGD) (8:00 AM GMT)**
   Offers received beyond the said date will not be considered. Offers will be opened in the presence of bidders or their representatives (optional) in IDC Headquarters in Basra – Burjesia at the said date

Best Regards ...
Board Chairman
Director General

معارك عنيفة في أوغندا تسفر عن 62 قتيلاً

أوغندا ـ أ ب ف:
ارتفع عدد القتلى جراء الاشتباكات بين الشرطة ومتمردين في مدينة كاسيسي بغرب أوغندا إلى 62 قتيلا ،وكان تقرير أولي أشار امس الاول الأحد إلى أن عدد القتلى 55.
وقال منصور سويد المتحدث باسم الشرطة المحلية لوكالة رويترز امس الاثنين إنه حتى الآن قتل 46 من المتمردين، كما تم اعتقال 139 آخرين. وذكر أن عدد القتلى من الشرطة ارتفع من 14 إلى 16 بعد وفاة شرطيين متأثرين بجروحهما.
وكانت وكالة فرانس بريس قد أفادت في وقت سابق بأن دورية مشتركة من الشرطة والجيش الأوغندي كانت مارة يوم السبت الماضي في كاسيسي، التي تبعد 300 كلم غرب كمبالا، قرب الحدود مع جمهورية الكونغو الديمقراطية، تعرضت لهجوم شنه مجهولون. وتطور الحادث بعد ذلك وأدى إلى اندلاع معارك عنيفة بين قوات الأمن وناشطين انفصاليين في عدد كبير من الأحياء.

إسرائيل ستتقدم بطلب لشراء 17 طائرة شبح أميركية إضافية

القدس ـ أ ب ف:
ستتقدم اسرائيل بطلب لشراء 17 طائرة اميركية جديدة شبح طراز اف 35 ليصل عدد الطائرات التي ستملكها من هذا الطراز في السنوات المقبلة الى 50، حسبما اعلن مكتب رئيس الوزراء الاسرائيلي بنيامين نتانياهو امس الاول الاحد.
وجاء في بيان لمكتب نتانياهو ان الحكومة الامنية الاسرائيلية اعطت الضوء الاخضر لهذه الطلبية الجديدة. يفترض ان تتسلم اسرائيل اولى الطائرات من هذا الطراز الشهر المقبل.
وافادت الاذاعة الاسرائيلية العامة ان شراء هذه الطائرات سيتم تمويله من المساعدات العسكرية الاميركية التي زادت في ايلول لتصل الى 38 مليار دولار للفترة ما بين 2019 و2028.
وقال نتانياهو للإذاعة العامة ان حكومته تعتزم من خلال هذه الطلبية «العمل على تعزيز امن اسرائيل وضمان وجودها في العقود المقبلة».
اضاف «اسرائيل بمكنها الدفاع عن نفسها من خلال قواتها ،ضد كل الاعداء، مهما كانت المسافة».

الاتحاد الأوروبي سيواصل نشر دوريات لقراصنة الصومال

بروكسل ـ رويترز:
قال الاتحاد الأوروبي امس الاثنين إن بعثته البحرية ستواصل نشر دوريات للتصدي للقراصنة قبالة ساحل الصومال لعامين آخرين لمنع وقوع أي هجمات.
وتراجع معدل الهجمات وعمليات الخطف رغم أن مسؤولين بحريين حذروا من أن الخطر لا يزال قائما بعد محاولتين للهجوم الشهر الماضي.
وقال حلف شمال الأطلسي الأسبوع الماضي إنه أنهى مهمته قبالة القرن الأفريقي فيما يحول موارده للتركيز على ردع روسيا في البحر الأسود والتصدي لمهربي البشر في البحر المتوسط.
لكن الاتحاد الأوروبي قال إنه سيمدد أجل العملية أتلانتا الخاصة بالصومال حتى نهاية 2018 الأمر الذي يتيح له مواصلة حراسة شحنات المساعدات التي ترسلها لأمم المتحدة.
ويمر أكثر من 40 في المئة من إمدادات النفط العالمية عبر خليج عدن وبحر العرب وهو ممر ملاحي رئيسي يستخدم أيضا لنقل الصادرات والبضائع مثل المواد الغذائية بين آسيا وأوروبا.

استطلاعات تتوقع هزيمة لوبن

فيون يفوز في الانتخابات التمهيدية مرشّحاً لتيار المحافظين في الانتخابات الرئاسية الفرنسية

فيون

متابعة الصباح الجديد:

حقَّق رئيس الوزراء الفرنسي السابق فرنسوا فيون امس الاول الأحد، فوزًا مهمًا في الانتخابات التمهيدية لليمين الفرنسي للانتخابات الرئاسية عام 2017 ، متقدما على أقرب منافسيه بفارق كبير جدًا، في حين أظهر استطلاع للرأي الفرنسي أن فيون سيهزم بسهولة المرشحة اليمينية المتطرفة مارين لوبان.
ونال فيون (62 عامًا)، نسبة تقارب الـ 70 بالمئة من الأصوات في الجولة الثانية، مقابل 30.5 بالمئة لمنافسه رئيس الوزراء السابق آلان جوبيه. وقال فيون صاحب المشروع الاقتصادي الليبرالي في مؤتمر صحفي، إنه بدأ «حملته الانتخابية للرئاسة من امس الاثنين «. وأضاف أن «ولاية الرئيس فرنسوا هولاند كانت مثيرة للشفقة».
من جهته، أعترف وزير الخارجية السابق آلان جوبيه بهزيمته في الانتخابات التمهيدية لليمين الفرنسي، مؤكدا دعمه للمرشح فرنسوا فيون، الذي يوصف بمرشح «المقاولين» وأرباب العمل وهو يريد إحداث «صدمة»، على حد قوله، في الاقتصاد الفرنسي لكي ينتعش ويسمح للشركات الصغيرة أن تنمو بسرعة وتخلق فرص عمل جديدة. كما يريد تسهيل عملية تمويل الشركات الصغيرة عبر تخفيض نسبة الضرائب التي تدفعها هذه الشركات بين 30 و50 بالمئة، كما أنه ينوي إعادة النظر في النصوص التي تقنن «الإرث العائلي» وتسهيل نقل الشركات والممتلكات العائلية من الآباء إلى الأولاد.

> اقترح فيون إلغاء حوالي نصف مليون وظيفة في القطاع العمومي خلال خمس سنوات فضلا عن تمديد ساعات العمل من 35 ساعة في الأسبوع إلى 39 ساعة

واقترح فيون إلغاء حوالي نصف مليون وظيفة في القطاع العمومي خلال خمس سنوات فضلا عن تمديد ساعات العمل من 35 ساعة في الأسبوع إلى 39 ساعة، إضافة إلى تمديد سن التقاعد إلى 65 سنة على الأقل، كما أعلن عن خطة تقشف تتضمن تجميد رواتب رئيس الجمهورية والوزراء في حال انتخب رئيسا. وأظهر استطلاع لمؤسسة «هاريس انترأكتيف» أن المرشح الفرنسي المحافظ فرنسوا فيون سيهزم بسهولة الزعيمة اليمينية المتطرفة مارين لوبان في انتخابات الرئاسة التي تجري في فرنسا العام المقبل. وقال الاستطلاع الذي أجري امس الاثنين الذي فاز فيه فيون بترشيح حزبه في انتخابات الرئاسة، إن فيون سيفوز على لوبان بحصوله على 67 في المئة من الأصوات مقابل 33 في المئة للوبان. وأظهر الاستطلاع أن الرئيس الاشتراكي فرنسوا هولاند لن يحصل في الجولة الأولى إلا على تسعة في المئة من الأصوات. وسيحصل رئيس وزرائه مانويل فالس إذا ترشح بدلا من هولوند على تسعة في المئة فقط من الأصوات.
وقال الاستطلاع إن إيمانويل ماكرون وزير الاقتصاد الفرنسي السابق سيحصل على ما بين 13 و14 في المئة من الأصوات. وسيحصل اليساري جان لوك ميلينشون وهو عضو سابق في الحزب الاشتراكي على ما بين 13 و15 في المئة. ولن يخوض جولة الإعادة في انتخابات الرئاسة سوى أكبر مرشحين حصلا على أصوات في الجولة الأولى. وأجري الاستطلاع أمس الاول الأحد وشمل 6093 شخصا عبر الإنترنت.

حكومة الكويت تقدم استقالتها رسميا لأمير البلاد

الكويت ـ رويترز:
قدمت الحكومة الكويتية رسميا استقالتها عقب فوز المعارضة في الانتخابات البرلمانية التي جرت امس الاول السبت، بحسب ما أفادت به وكالة الأنباء الرسمية كونا.
وقدم رئيس الوزراء، الشيخ جابر المبارك الصباح، أحد أفراد الأسرة الحاكمة، امس الاثنين الاستقالة لأمير الكويت الشيخ صباح الأحمد الصباح.
ويقدر محللون عدد المعارضين الإسلاميين، والليبراليين والمستقلين، والقبليين في المجلس الجديد بنحو عشرين نائبا، من إجمالي النواب البالغ عددهم 50 نائبا. ويشير هذا بوضوح إلى رفض شرائح واسعة من الكويتيين للقرارات التي اتخذتها الحكومة في مجلس الأمة السابق، خاصة المتعلق منها بالتقشف وتقليص الدعم المقدم لبعض السلع والخدمات.
وقالت وكالة الأنباء الكويتية (كونا) إن نسبة التغيير في مقاعد مجلس الأمة الجديد بلغت 60 في المئة مقارنة بالمجلس السابق الذي سيطر النواب الحكوميون على الغالبية العظمى لمقاعده.
وعاد عدد من النواب المعارضين الذين قاطعوا الانتخابات التي جرت مرتين خلال السنوات الأربع الماضية، بينما مني اثنان من الوزراء الثلاثة الذين اختاروا خوض غمار الانتخابات بالفشل ونجح الثالث. كما خسر التيار السلفي المؤيد للحكومة خسارة كبيرة.
وأسفرت الانتخابات عن فوز عدد من الوجوه الشابة التي تشارك للمرة الأولى في الانتخابات وحصلت على مراكز متقدمة معبرة عن مفاجأة تعكس الرغبة الشعبية في التغيير.
ونجحت أيضا النائبة السابقة صفاء الهاشم، وهي ليبرالية مستقلة، في اقتناص مقعد وحيد للمرأة في البرلمان الجديد.
ويعتبر الوزراء غير المنتخبين في مجلس الأمة أعضاء في هذا المجلس بحكم وظائفهم، ولا يزيد عددهم عن 16 وزيرا.
ويقوم مجلس الأمة بدور كبير في عملية التشريع والرقابة على الحكومة. لكن أمير البلاد له الكلمة النهائية في القرارات المهمة في هذه الدولة التي عرفت تجربة ديمقراطية نسبية تعتبر فريدة بين دول الخليج.
وتأتي هذه الانتخابات بعد أن حل أمير الكويت مجلس الأمة الذي سيطر عليه النواب المؤيدون للحكومة في تشرين الأول الماضي ممهدا الطريق لإجراء انتخابات جديدة.
وهذه هي سابع انتخابات تجرى منذ تولي الأمير الحالي مقاليد الحكم في 2006 إذ عطلت التوترات السياسية التطور الاقتصادي في هذا البلد الغني بالثروة النفطية وعضو منظمة أوبك.

بوتين يقيل 4 من مسؤولي الدفاع والداخلية والأمن الفدرالي

موسكو ـ وكالات:
أصدر الرئيس الروسي فلاديمير بوتين، امس الاثنين ، مرسوما يقضي بإقالة 4 من المسؤولين الكبار في الديوان الرئاسي وهيئة الأمن الفدرالية ووزارتي الدفاع والداخلية.
وجاء في نص المرسوم، أن الرئيس استجاب لطلبات المسؤولين الأربعة، الذين قدموا الاستقالة.
لكن دميتري بيسكوف، الناطق الصحفي باسم الرئيس الروسي، أوضح أن إقالة المسؤولين من منصبهم جاء على خلفية فوزهم بالعضوية في أكاديمية العلوم الروسية خلال الانتخابات التي جرت في أكتوبر الماضي.
وكان بوتين قد هدد خلال اجتماع مع قيادة أكاديمية العلوم الروسية، بإقالة المسؤولين الذين تجاهلوا الحظر الذي فرضه في وقت سابق على ترشح كبار موظفي الدولة للعضوية في أكاديمية العلوم، وذلك باعتبار أنه إذا كان هؤلاء علماء كبار، فعليهم أن يتفرغوا للعمل العلمي فقط.
ومن بين المسؤولين المقالين، ألكسندر سافينكوف، نائب وزير الداخلية، وهو يعد من أكثر المسؤولين نفوذا في أجهزة الأمن الروسية، وسبق له أن شغل مناصب رفيعة في النيابة العامة ووزارة العدل.
ولم يعرف كثيرا عن قسطنطين كوتينكو نائب رئيس شؤون الرئاسة في الكرملين، الذي يشغل هذا المنصب بدءا من 2013. وحسب سيرته الذاتية الرسمية، تخرج كوتينكو من معهد أندروبوف التابع لجهاز «كي جي بي» في الاتحاد السوفيتي.
كما لا تتوفر معلومات عن أي نشاط علمي للواء فاسيلي خريستوفوروف، الذي كان يشغل منصب مديرية التسجيل والأرشيف في هيئة الأمن الفدرالي.

تقرير

تعد أهم الأحياء الاستراتيجية للمنطقة

الجيش السوري يسيطر على حي الصاخور الحيوي في شمال شرقي حلب

دمشق ـ وكالات:
سيطرت القوات الحكومية السورية على أحد أهم الأحياء في شرقي حلب المحاصرة ليقسم المناطق الخاضعة لسيطرة المعارضة إلى نصفين.
وأعلن التلفزيون الحكومي الرسمي والمرصد السوري لحقوق الإنسان المعارض، ومقره بريطانيا، إن منطقة الصخور أصبحت تحت سيطرة الجيش السوري.
وشن الجيش السوري بدعم من الطيران الروسي هجوما موسعا لاستعادة السيطرة على حلب في أيلول الماضي.
وغادر آلاف المدنيين المناطق الخاضعة تحت سيطرة المعارضة المسلحة شرقي حلب بعد قتال عنيف امس الاول الأحد.
ويعتقد أن نحو 250 ألف شخص ما زالوا محاصرين شرقي حلب، التي تكاد تنفد فيها المواد الغذائية و الإمدادات الطبية.
ويعد استعادة السيطرة على بالكامل على حلب، ثاني أكبر المدن السورية، هدفا رئيسا للحكومة السورية في حربها ضد المعارضة المسلحة.
ونقل التلفزيون السوري الرسمي عن مصدر عسكري قوله إن القوات الحكومية «تواصل تقدمها في الأحياء الشرقية من حلب».
وأضاف المصدر «مهندسونا يفككون ألغاما ومتفجرات».
ويقع شرقي حلب تحت سيطرة المعارضة المسلحة المعارضة للرئيس السوري بشار الأسد منذ أربعة أعوام.
وفي العام الماضي، تمكنت القوات السورية من اختراق سيطرة المعارضة المسلحة بالاستعانة بميليشيات تدعمها إيران وهجمات جوية روسية.
وتقول روسيا إن قواتها الجوية تشن هجمات في مناطق أخرى في البلاد ولكنها لا تشارك في هجمات على حلب.
وعلى الرغم من صعوبة ما يجري على وجه التحديد داخل شرقي حلب المحاصر، يبدو أن عددا من المناطق الحيوية سقطت تحت سيطرة القوات الحكومية، ويبقى جزء صغير من المنطقة الشمالية من شرق المدينة تحت سيطرة المعارضة المسلحة.
وقال سكوت كريغ المتحدث باسم المفوضية العليا للاجئين في سوريا لبي بي سي إنه يوجد 250 ألف شخص في حاجة للمساعدة شرقي حلب، 100 ألف منهم من الأطفال. وأضاف أن الامدادات الغذائية نفدت.
وقال كريغ «الموقف على الأرض شرقي حلب يفوق خيالنا نحن الذين لسنا على الأرض هناك».
وقال رامي عبد الرحمن مدير المرصد السوري لحقوق الإنسان لرويترز إن المعارضة المسلحة خسرت أكثر من ثلث المناطق التي تسيطر عليها في حلب في الفترة الأخيرة.
وقالت بانة العابد ذات السبعة أعوام، التي أصبح لديها آلاف المتابعين للتغريدات التي ترسلها من حلب، قالت امس الاول الأحد أن منزلها في شرق المدينة قصف.
قالت بانة في تغريدتها «الليلة لا بيت لي. قصف بيتي وأنا في حطامه. رأيت قتلى وكدت أن أموت»

الفصائل المعارضة تتراجع بسرعة امام تقدم قوات النظام

ونشرت جماعة كردية تسيطر على منطقة الشيخ مقصود في حلب صورا يظهر فيها أشخاص يفرون من المناطق الواقعة تحت سيطرة المعارضة المسلحة إلى المنطقة التي تسطر عليها الجماعة الكردية.
وقال صالح مسلم محمد رئيس حزب الاتحاد الديمقراطي الكردي امس الاثنين إن ما بين ستة آلاف وعشرة ألاف مدني فروا إلى منطقة الشيخ مقصود التي يسيطر عليها الأكراد التي تقدمت فيها القوات الحكومية في الأيام الأخيرة.
وقال مسلم لرويترز في اتصال هاتفي «يتدفق المدنيون إلى هذه المناطق الأكثر أمنا عن فيها، حتى الآن فر ما بين ستة آلاف إلى 10 آلاف شخص إلى المنطقة وتستقبلهم وحدات حماية الشعب وغيرهم من الناس، ويبقونهم في المنطقة».
خسرت الفصائل المعارضة في مدينة حلب امس الاثنين سيطرتها على كامل الجزء الشمالي من الاحياء الشرقية بعد تقدم قوات النظام في عدد من الاحياء، ابرزها حي الصاخور الاستراتيجي، وفق ما افاد المرصد السوري لحقوق الانسان.
وقال مدير المرصد رامي عبد الرحمن لوكالة فرانس برس «خسرت الفصائل المعارضة كامل القسم الشمالي من الاحياء الشرقية بعد سيطرة قوات النظام على احياء الحيدرية والصاخور والشيخ خضر، وسيطرة المقاتلين الاكراد على حي الشيخ فارس».
ونقلت وكالة الانباء السورية الرسمية «سانا» عن مصدر عسكري ان «وحدات من الجيش والقوات المسلحة أحكمت سيطرتها بشكل كامل على حي الصاخور» الاستراتيجي، لتصبح بذلك الاحياء الشرقية مقسومة الى شطرين، شمالي وجنوبي.
وتمكنت قوات النظام السبت الماضي من السيطرة على الاحياء الشمالية واحدا تلو الاخر، انطلاقا من حي مساكن هنانو، اكبر الاحياء الشرقية.
وقال عبد الرحمن ان خسارة الفصائل للقطاع الشمالي «يعد اكبر هزيمة منيت بها منذ سيطرتها على الاحياء الشرقية» صيف العام 2012.
ودفعت الاشتباكات في اليومين الاخيرين اكثر من عشرة الاف مدني الى الفرار من شرق حلب، وتوجه ستة الاف منهم الى حي الشيخ مقصود ذات الغالبية الكردية مقابل توجه اربعة الاف الى مناطق سيطرة قوات النظام، وفق المرصد.

رحّبت بقرار أربيل تسليم "الإنتاج" إلى "سومو"

"النفط": إيرادات الحقول في مقابل رواتب موظفي الإقليم

بغداد ـ الصباح الجديد:

أبدت وزارة النفط ترحيبها بتصريح رئيس وزراء حكومة أقليم كردستان الاخير المتعلق بتسليم النفط المستخرج من حقول الاقليم وبعض حقول محافظة كركوك الى الحكومة الاتحادية في مقابل دفع رواتب موظفي الاقليم.

وجددت الوزارة، في بيان تلقت «الصباح الجديد» نسخة منه، تأكيدها على اهمية استلامها النفط المستخرج من حقول الاقليم وبعض حقول كركوك وتصديرها على وفق الآليات الرسمية والقانونية المتبعة من قبل شركة تسويق النفط العراقية «سومو».

وقالت الوزارة في البيان، ان «الآلية المطروحة تشمل الكميات المصدرة من النفط الخام والايرادات المتحققة منها والتي تذهب تلقائيا الى الخزينة الاتحادية حيث يتم توزيعها بحسب الموازنة التشغيلية والاستثمارية ،التي تحضى سنويا بمصادقة مجلس النواب المؤقر».

وأضاف البيان، ان «الحكومة الاتحادية ووزارة النفط تؤكدان إن رواتب الاقليم تدفع من قبل حكومة كردستان وان عدم التزام الاقليم بالاتفاق المبرم مع الحكومة الاتحادية وامتناعه عن تسليم الكميات المتفق عليها من النفط الخام المستخرج من حقول الاقليم سبب عجزا في الموازنة الاتحادية للاعوام الماضية».

واشارات الوزارة، الى ان السيد رئيس مجلس الوزراء حيدر العبادي كان قد اعلن في اكثر من مناسبة استعداد الحكومة دفع رواتب موظفي الاقليم في حالة تسليم النفط، الا ان حكومة كردستان لم تطبق هذه الالية، مما يؤكد ان الحكومة الاتحادية لا تتحمل مسؤولية تاخير صرف مستحقات الاقليم ورواتب الموظفين».

وبينت ان قيام حكومة الاقليم بتصدير النفط المستخرج من حقول كردستان وبعض حقول كركوك بنحو مستقل ومن دون علم الحكومة الاتحادية ووزارة النفط وبيعه بإقل من الأسعار التي تعتمدها شركة تسويق النفط «سومو» في تعاملاتها الخارجية قد الحق ضررا بالإيرادات المالية للبلاد وللاقليم».

وذكر البيان، ان «عدم تسليم حكومة الاقليم الايرادات المالية المتحققة من بيع النفط الخام الى الخزينة الاتحادية ادى الى تعذر صرف مستحقات الاقليم المالية من قبل الحكومة بحسب الموازنة الاتحادية في حين كان يفترض بحكومة الاقليم ان تكون لديها الايرادات الكافية لدفع هذه الرواتب».

وأكد البيان إن «الحكومة الاتحادية والوزارة حريصتان على التخفيف من معاناة ابناء شعبنا العزيز في الاقليم والاسراع في صرف رواتب المواطنين وتقاسم رغيف الخبز مع ابناء العراق في المحافظات الاخرى».

وكانت وزارة الثروات الطبيعية في حكومة إقليم كردستان اعلنت، في ايلول الماضي، إن صادرات النفط من الإقليم عبر تركيا بلغت 564 ألفا و808 براميل يوميا في أيلول الماضي، ارتفاعا من 411 ألفا و727 برميل يوميا في آب الماضي.

وبلغ إجمالي الدخل الصافي الذي تلقته حكومة إقليم كردستان عن مبيعات النفط في أيلول نحو 327.6 مليون دولار بينما بلغت القيمة الإجمالية لمبيعات الخام نحو 611.7 مليون دولار، حسبما ذكرت «رويترز».

وذكرت وزارة الثروات الطبيعية في حكومة إقليم كردستان، أن متوسط سعر برميل النفط بلغ 36.10 دولار.

وكانت الصادرات نزلت إلى أدنى مستوى لها في خمسة أشهر في شهر آب الماضي.

> الحكومة الاتحادية ووزارة النفط تؤكدان إن رواتب الاقليم تدفع من قبل حكومة كردستان وان عدم التزام الاقليم بالاتفاق المبرم مع الحكومة الاتحادية وامتناعه عن تسليم الكميات المتفق عليها من النفط الخام المستخرج من حقول الاقليم سبب عجزا في الموازنة الاتحادية للاعوام الماضية

أحد الحقول النفطية في الإقليم

القضاء: 161 مليار دينار مبالغ المحاكم المجباة

بغداد ـ الصباح الجديد:

أعلنت السلطة القضائية الاتحادية أنها «منحت أكثر من 161 مليار دينار لخزينة الدولة العراقية بعد عقد واحد من استقلالها».

وقال المتحدث الرسمي للسلطة القضائية القاضي عبد الستار بيرقدار في بيان صحافي، إن «إيرادات المحاكم شهدت ازديادا ملحوظا في المبالغ المجباة خلال الأعوام الماضية وبشكل تصاعدي من عام إلى آخر».

وأضاف أن «إيرادات السلطة القضائية خلال العقد الأول من استقلالها بلغت أكثر من 161 مليارا و426 مليون دينار»، مشيرا إلى أن «معظم هذه المبالغ جرى تحصيلها من أقيام رسوم الدعاوى».

من جهتها، عزت مديرة عام الدائرة المالية في مجلس القضاء الأعلى رمزية كاظم حسن زيادة الإيرادات إلى «التوسع الحاصل الذي سعت إليه السلطة القضائية والمتمثل بافتتاح عدد كبير من المحاكم أغلبها في أقضية ونواحي المحافظات، وبالتالي فأن مرورده عكس هذه الزيادة الحاصلة في إيرادات الدوائر التابعة للسلطة القضائية».

ونفت حسن أن «يكون ارتفاع الإيرادات نتيجة الزيادة في قيم الرسوم المفروضة على ترويج المعاملات كون قانون الرسوم اقر منذ عام واحد، وان وتيرة التصاعد تشمل السنوات السابقة جميعها».

وذكرت ان «السلطة القضائية لا تستقطع اي نسبة من الإيرادات لاستخدامها في الصرفيات الخاصة بمؤسساتها، بل تذهب جميعها إلى خزينة الدولة العراقية وتدعمها كإيراد نهائي لخزينة الدولة، ولا يمكن الإفادة منها داخل القضاء».

يذكر ان السلطة القضائية اعلنت نهاية العام الماضي عن ارسالها مشروع قانون لتخفيض رواتب القضاة وأعضاء الادعاء العام إلى مجلس النواب، مبينة ان ذلك جاء لمراعاة الظروف المالية للبلاد.

صندوق النقد العربي: اهتمام بالمشاريع الصغيرة

الصباح الجديد ـ وكالات:

أكد صندوق النقد العربي أهمية المشاريع الصغيرة والمتوسطة في الاقتصاد، مشيراً إلى أن «نموها يواجه تحديات في التمويل وفي المتطلبات التنظيمية».

وأوضح المدير العام للصندوق عبدالرحمن بن عبدالله الحميدي، أن «صغر حجم هذه المؤسسات وغياب الجدارة الائتمانية وعدم تطور أسواق رأس المال، عوامل تحد من وصول هذه المؤسسات إلى التمويل من طريق السندات أو الأسهم».

وشدد في افتتاح دورة «سياسات تطوير المشاريع الصغيرة والمتوسطة» التي يعقدها معهد السياسات الاقتصادية في الصندوق بالتعاون مع وكالة اليابان للتعاون الدولي أمس في أبوظبي، أن «توفير التمويل من خلال البنوك يتطلب سجلاً ائتمانياً وضمانات، ما يشكل عائقاً في حصول المؤسسات الصغيرة والمتوسطة على التمويل من خلال هذه القناة».

وأشار في كلمة ألقاها نيابة عنه مدير معهد السياسات الاقتصادية سعود البريكان، إلى أن «توفير التمويل بكلفة معقولة على درجة كبيرة من الأهمية لهذا القطاع حتى ينمو».

وأضاف: «لتحقيق هذا الهدف لا بد من تطوير البنية التحتية للأسواق بحيث تكون دافعاً للقطاع الخاص، للاتجاه نحو تمويل هذا القطاع وبعائد مجز». ورأى أن شراكة المؤسسات المحلّية مع القطاع الخاص «تساهم في توفير الخبرة والتمويل اللازم لتطور قدرات المؤسسات الصغيرة والمتوسطة وبنائها».

ولفت إلى أن المؤسسات الصغيرة والمتوسطة «تؤمّن فرصة مميزة لمؤسسات التمويل وتشكل دافعاً لها، لتطوير منتجات تمويلية تتناسب مع حاجاتها، إضافة إلى قدرتها على توفير فرص عمل».

وأكد الحميدي «أهمية المؤسسات الصغيرة والمتوسطة ودورها الحيوي في عجلة النمو الاقتصادي في الدول النامية، إذ تشكل 90 في المئة من مؤسسات الأعمال، وتساهم في نحو 33 في المئة من الناتج المحلي وما يزيد عل نصف الصادرات». ولم يغفل «المهنية التي تتمتع بها هذه المؤسسات والمرونة والتجاوب مع التغيرات التي تجعلها قوة دفع للنمو الاقتصادي».

برنت عند 46.89 دولاراً

بغداد ـ الصباح الجديد:

هبطت أسعار النفط أمس الاثنين مواصلة الخسائر الحادة التي منيت بها يوم الجمعة مع عودة الشكوك بشأن قدرة كبار المنتجين على التوصل إلى اتفاق حول تخفيضات في الإنتاج خلال اجتماع مزمع يوم الأربعاء المقبل بهدف السيطرة على تخمة المعروض في الأسواق العالمية.

وهبطت العقود الآجلة لخام القياس العالمي مزيج برنت اثنين بالمئة خلال العاملات لكنها عوضت بعض الخسائر ليجري تداولها بانخفاض قدره 35 سنتا أو ما يعادل 0.74 بالمئة عند 46.89 دولار للبرميل بحلول الساعة 0749 بتوقيت جرينتش.

وعوضت العقود الأجلة لخام غرب تكساس الوسيط الأمريكي أيضا خسائرها التي منيت بها في وقت سابق وجرى تداولها بانخفاض قدره 38 سنتا أو ما يعادل 0.78 بالمئة عند 45.70 دولار للبرميل.

ويأتي هبوط اليوم وسط تعاملات متقلبة بعد أن هبطت الأسعار بأكثر من ثلاثة بالمئة يوم الجمعة بفعل خلاف بين مصدري الخام من منظمة البلدان المصدرة للبترول (أوبك) ومن خارجها مثل روسيا بشأن من يتعين عليه تقليص الإنتاج وبأي قدر من أجل كبح تخمة المعروض التي نزلت بأسعار النفط إلى أقل من النصف منذ 2014.

وتجتمع أوبك يوم غد الأربعاء في فيينا لاتخاذ قرارات بشأن تفاصيل خفض الإنتاج الذي من المحتمل أن تشارك فيه دول غير أعضاء مثل روسيا.

وجرى إلغاء اجتماع بين منتجي أوبك والمستقلين كان مقررا أمس بعدما امتنعت المملكة العربية السعودية عن الحضور.

تراجع مؤشر الأسهم الأوروبية

ميلانو ـ رويترز:

انخفضت الأسهم الأوروبية في التعاملات المبكرة أمس الاثنين وسجلت الشركات المالية أسوأ أداء في مقدمتها مان جروب لإدارة الأصول والبنوك الإيطالية والأسهم المرتبطة بالنفط.

وتراجع مؤشر ستوكس 600 للأسهم الأوروبية 0.8 في المئة في المعاملات المبكرة في حين نزل مؤشر قطاع النفط والغاز ومؤشر البنوك الاقليمية 1.4 في المئة لكل منهما.

واستمرت خسائر النفط بعد الهبوط الحاد يوم الجمعة مع تجدد الشكوك بشأن قدرة المنتجين الكبار على الاتفاق على تخفيض إنتاج الخام.

ونزل مؤشر البنوك الايطالية ثلاثة في المئة ليسجل أقل مستوى في ثمانية أسابيع.

ونزل مؤشر فايننشال تايمز البريطاني 0.3 في المئة عند الفتح

كما تراجع مؤشر كاك 40 الفرنسي 0.1 في المئة وداكس الألماني 0.4 في المئة.

مصر تطرح سندات دولية جديدة

القاهرة ـ رويترز:

نقلت وكالة أنباء الشرق الأوسط المصرية عن وزير المالية المصري عمرو الجارحي قوله امس الاثنين إن مصر تعتزم طرح سندات دولية تتراوح قيمتها بين 2.5 مليار و3 مليارات دولار خلال النصف الأول من يناير كانون الثاني المقبل وطرح شريحة ثانية بنفس القيمة في النصف الثاني من 2017.

وكانت مصر تعتزم بدء جولة ترويج للسندات الدولية في نوفمبر تشرين الثاني ولكنها قالت في وقت لاحق إنها قد تؤجله عدة أسابيع بسبب اضطرابات السوق.

تقرير

تضيّف مؤتمراً دولياً لإنقاذ اقتصادها الواهن

البنك الأوروبي للاستثمار يقرض تونس 400 مليون يورو

الصباح الجديد ـ وكالات:

قالت الحكومة التونسية ان البنك الأوروبي للاستثمار سيقرض تونس 400 مليون يورو لتمويل مشاريع تهم الشبان والبنية التحتية.

وأضافت الحكومة في بيان أن الاتفاقيات ستوقع يوم غد الأربعاء ضمن فعاليات المؤتمر الدولي للاستثمار.

الى ذلك، تسعى تونس التي تستضيف اليوم الثلاثاء مؤتمرا دوليا للاستثمار لإعادة جذب مستثمرين أجانب اليها بعد عزوف تلا الانتفاضة التي أنهت حكم الرئيس الأسبق زين العابدين بن علي قبل ست سنوات، في محاولة أخرى لانعاش اقتصادها الواهن.

ويعقد المؤتمر وسط مناخ من التوتر الاجتماعي المتصاعد في تونس مع تهديد نقابات بالإضراب بسبب ميزانية تقشفية تتضمن زيادة الضرائب وتجميد زيادة في الأجور.

وستعرض تونس خلال الندوة التي تستمر يومين 140 مشروعا بكلفة تتجاوز 30 مليار دولار من بينها مشاريع ضخمة في البنية التحية والطاقة.

وتدعم قطر وفرنسا الندوة الدولية للاستثمار التي يشارك فيها مستثمرون من 40 بلدا. وسيلقي أمير قطر تميم بن حمد آل ثاني ورئيس الوزراء الفرنسي مانويل فالس كلمات في افتتاح الندوة.

وتعول تونس كثيرا على هذا المؤتمر لإنعاش اقتصادها العليل بعد تراجع حاد في الاستثمارات الأجنبية منذ انتفاضة 2011 بسبب تفاقم الإضرابات العشوائية وتدهور الوضع الأمني.

ومنذ عام 2011 غادرت حوالي 500 شركة أجنبية تونس. ويتوقع أن ينمو الاقتصاد التونسي هذا العام بنسبة 1.5 بالمئة بينما ترى الحكومة أن معدل النمو في 2017 سيكون في حدود 2.5 بالمئة.

وكانت الاستثمارات الأجنبية في تونس تقدر بنحو 1.58 مليار دولار في 2010 لكنها تراجعت بشكل حاد في السنوات الماضية نتيجة لعزوف المستثمرين وتزايد الإضرابات والصراع السياسي والوضع الأمني الهش لتهبط إلى نحو 900 مليون دولار في 2015.

لكن تونس تأمل أن يكون المؤتمر فرصة حقيقية لانطلاقة اقتصادية جديدة لبلد تقول إنه لا يزال يتمتع بقدرة تنافسية قوية في شمال افريقيا.

وقبل يومين من مؤتمر الاستثمار أعطى رئيس الوزراء يوسف الشاهد الأحد إشارة الانطلاق لأشغال مشروع مرفأ تونس المالي الذي ستنجزه شركة بيت التمويل الخليجي البحرينية بعد تعطل استمر لسنوات.

وقال الشاهد «هذا المشروع الضخم رسالة إيجابية وقوية لكل المستثمرين قبل يومين من المؤتمر الدولي للاستثمار بأن تونس وجهة استثمارية مميزة.» والمشروع تبلغ كلفته ثلاثة مليار دولار ويضم مجمعات سكنية وبنوكا وفنادق وملعب صولجان (جولف).

وقال مسؤولون تونسيون إنهم ينتظرون توقيع عدة عقود مع مستثمرين خلال مؤتمر الاستثمار.

وقال وزير الاستثمار فاضل عبد الكافي إن «المؤتمر فرصة واعدة لنعيد استقطاب المستثمرين ونظهر أن تونس هذه الديمقراطية الناشئة تمثل وجهة تنافسية مميزة مقارنة بعديد البلدان الأخرى.»

وأقر البرلمان التونسي في ايلول الماضي قانونا جديدا للاستثمار بهدف تحفيز الاستثمارات الأجنبية في خطوة رئيسية ضمن حزمة إصلاحات يطالب بها صندوق النقد الدولي.

وينص القانون الجديد على إنشاء صندوق للاستثمار يساهم في تمويل مشاريع البنية التحتية وتمويلها لتحفيز المستثمرين على إقامة مشاريع في المناطق الداخلية.

ويتضمن أيضا إنشاء هيئة عليا للاستثمار تكون الطرف الوحيد المخول له استقبال المستثمرين الأجانب وتسهيل الإجراءات الإدارية في مسعى للتخلص من البيروقراطية التي يعاني منها المستثمرون الأجانب.

لكن المؤتمر يعقد بينما تواجه الحكومة موجة توتر اجتماعي كبيرة في ظل تهديد اتحاد الشغل ذو التأثير القوي بإضراب عام في القطاع العام في الثامن من ديسمبر كانون الأول بسبب خطط الحكومة المضي قدما في تجميد الزيادات في الأجور في القطاع العام.

وشن المحامون أيضا إضرابين في شهر واحد بسبب فرض ضريبة جديدة وهددوا بإضراب يستمر ثلاثة أيام تزامنا مع مؤتمر الاستثمار احتجاجا على قانون قالوا إنه «انتقائي وظالم». من المتوقع أيضا أن يتظاهر المدرسون يوم الأربعاء المقبل أمام مقر رئيس الوزراء بسبب مطالب مادية. وتواجه تونس ضغوطا من المقرضين الدوليين لخفض العجز وتقليص الإنفاق العمومي.

حظي الانتقال الديمقراطي في تونس بإشادة واسعة من حلفائها الغربيين بعد انتخابات حرة ودستور جديد لكن كثيرا من التونسيين مستاؤون بسبب الأوضاع الاقتصادية الصعبة وتفاقم البطالة وقلة الفرص الاقتصادية بعد ست سنوات من انتفاضة 2011 التي أنهت حكم الرئيس السابق زين العابدين بن علي.

ويخشى كثيرون من أن تؤدي الخطوات الحكومية الى مزيد من تفجر الأوضاع الإجتماعية مع سعي الحكومة إلى التوصل لتهدئة وهدنة اجتماعية.

جملة مفيدة

عبدالمنعم الأعسم

السعودية.. ماذا بعد؟ "2" دبلوماسية رعناء

/سيأتي يوم يقال فيه ان سفيرًا سعودياً واحدًا دمر في سبعة شهور فقط، ما بنته بلاده من سمعة دبلوماسية طوال سبعين سنة. ذلك هو ضابط الاستخبارات السعودي ثامر الغضبان، الذي عين سفيرا لبلاده في بغداد مطلع العام 2016 وابعد عنها في آب 2016 بوصفه شخصاً غير مرغوب فيه لخروجه عن ابسط مسؤوليات المنصب الدبلوماسي المحدد في الاتفاقات والقواعد الدولية التي تنظم علاقات الدول.

/وفي كل الاحوال، وكما هي مشكلة جريدة «الشرق الاوسط» في تعديها الصارخ على ضوابط المهنة ونقل تخبط السياسات السعودية في تقرير خارج عن اللياقة المهنية والاخلاقية، فان السبهان، ومنذ الايام الاولى لتسلم وظيفته في العراق، كان «يغرد» خارج الانضباط الدبلوماسي ولوازم احترام سيادة الدولة التي يعمل فيها، وعمل(بدلا عن مسؤوليته المعلنة في تنمية العلاقات بين البلدين وتطويرها) على تدمير آخر لبنة في هذه العلاقات واندفع متدخلا في ادق التفاصيل «الحساسة» للحال العراقية، بل وتصرف كطرف من الاطراف العراقية عبر سلسلة من التصريحات والتقارير التي عادة ما يطلقها اعلاميون وليس سفراء دول، ناهيك عن الاتصالات التي كان يجريها على مدار الساعة واقتصرت على فريق معيّن من فرقاء الازمة السياسية، فيما اتسمت بالتحيّز والتأليب، وتسويد صفحات الفرقاء الاخرين.

/وليس غير الجهلة من كان يعتقد بأن السبهان يتصرف من منطلق اجتهاد شخصي، او من «أهواء» تقع خارج وظيفته، او انه يرتكب زلات لسان هنا وهناك، فان حماسته السياسية وكثرة ولجاجة التصريحات والتلميحات والتعديات الشنيعة التي كادت ان تكون يومية، من دون مراجعة واعتذار، قطعت أي شك في ان السفير السعودي الجامح ينقل «مواقف» مرسومة في الرياض تقوم على استعمال الاراضي العراقية كساحة تصفيات حساب اقليمية وتركيز النار على شريحة مجتمعية عراقية وفريق سياسي عراقي محدد، ودولة مجاورة هي ايران، الامر الذي يمكن، ومن البداهة، للرياض ان تمرره في الصحافة وشبكة وسائل الاعلام التي تملكها على نطاق واسع، بدل ان تزج موصوفها الرسمي في الصراع السياسي الجاري في العراق، وهنا يكمن التخبط الفظيع للسياسات السعودية، وانفلات الرؤية لمجريات الامور، وانعدام التحسبات لمثل هذه المواقف. /والغريب ان التذكيرات العراقية الرسمية للسفير السبهان بوجوب الانضباط والتزام حدود وظيفته لم تؤد إلا لمزيد من التعنت والاندفاع، وبلغ الامر ان تأخذ النشريات السعودية ذات الصلة بالدور الذي يلعبه السبهان منحى منهجياً استفزازياً يومياً من اطلاق الروايات عبر الصحافة ووسائل الاتصال الاجتماعي لعل اكثر هبوطاً ما نشرته «الشرق الاوسط» في تموز الماضي، نقلا عن «مصادر» خاصة بها بصدد وجود محاولة اغتيال للسفير السعودي أعدتها «الاستخبارات الايرانية» ويجري تنفذها «من ثلاثة محاور» فيما اثار التقرير سخرية خدمات الاخبار في كل مكان ليعبر ذلك عن اضطراب رؤية في الدائرة التي تقود المملكة، تسبق عادة الهزيمة، فالانهيار.

****

ابو تمام:

«إذا لم تخشَ عاقبةَ الليالي ... ولم تستحِ فافعلْ ما تشاءُ»

القسم الخامس

علاقة مصر بدول مجلس التعاون الخليجي

دراسة حالة المملكة العربية السعودية

دينا شيرين محمد شفيق

لقد ظلت القروض والمنح والمعونات الاقتصادية الخليجية عموداً اساسياً من أعمدة علاقة مصر بدول الخليج في عهد مبارك وكانت تمتاز بشروط ميسرة مثل عدم ربط مصادر الشراء بمصادر التمويل،فقد كانت مساعدات وقروضاً إنمائية بهدف الإسراع في عملية التنمية الاقتصادية والاجتماعية في مصر. كما ان مؤسسات التعاون الالي الخليج مثل الصندوق السعودي للتنمية، وصندوق أبوظبي للتنمية، وصندوق التنمية الكويتي، كان الهدف الأول لها هو تقديم القروض والمنح للمشروعات الإنتاجية،وهذه - المساعد ات تقدم أساساً في صورة قروض ميسرة، ذات فائدة منخفضة، ويتم سدادها عبر سنوات طويلة قد تصل إلى خمسين عاما، وبالتالي يلاحظ أن جزءاً كبيراً منها يعد بمنزلة منحة وفي المعتاد تصل نسبة المنحه من هذه القروض الى أكثر من 40% من قيمتها.

الا انه منذ تفجر الثورات العربية، وبدء انعكاساتها وتداعياتها الاقتصادية السلبية، برز اهتمام خليجي (قطري - سعودي بالأساس) بتوفير المساعدات لدول الثورات (مصر، وتونس، واليمن، وسوريا، وليبيا) في صورة قروض، ومنح، واستثمارات. وقد كان هناك تفاوت في مقدار الاهتمام من قبل الدول الخليجية المانحة، حيث اتبعت دول مجلس التعاون أسلوب تقديم المساعدات الثنائية، التي بلغت نحو 19 مليار دولار،فقد كانت قطر هي الحالة الأكثر بروزا في تقديم القروض لدول الثورات، بتعهدات كبيرة بلغت نحو 5 مليارات دولار لمصر فقط على مرحلتين، منها مليار دولار منحة لا ترد، و4 مليارات دولار ودائع في البنك المركزي، وقامت بسدادها بالكامل. كذلك، اقترحت قطر تأسيس بنك الشرق الأوسط للتنمية، بالتعاون مع الدول الخليجية الأخرى.أما بالنسبة للمملكة العربية السعودية فقد قدمت لمصر حزمة من القروض بقيمة ملياري دولار، عبارة عن مليار دولار في صورة وديعة في البنك المركزي المصري، ومليار دولار قرضاً ميسرًا، ومساعدات عينية تمثلت في تأمين ألف طن متري من غاز البترول المسال. وعلى جانب الإمارات، فقد أعلنت أن مؤسساتها الحكومية والإنسانية والخيرية قدمت خلال عام 2011 مساعدات خارجية بقيمة 2.1 مليار دولار،ووعدت بتقديم 3 مليارات دولار في صورة قروض وودائع ومنح لمصر، وأخيراً الكويت فلم تعلن عن مساعدات محددة لمصر.

> تحتل مصر المركز الوسيط في إقليم عربي كبير يمتلك المقومات المطلوبة لتحقيق التكامل الاقتصادي، حيث تتوافر الموارد الطبيعية المتمثلة في الأرض الزراعية، والمراعي، والثروة الحيوانية والموارد المائية والثروة البترولية والمعدنية وجزء كبير من هذه الموارد لم يستغل بعد

وبنحو عام، قدمت دول مجلس التعاون الخليجي - إلى جانب القروض والمنح الرسمية - مساعدات أخرى غير رسمية في صورة منح ومساعدات إنسانية، عينية ونقدية، سواء من الحكومة، أو من منظمات المجتمع المدني والمؤسسات الخليجية، والتي لعبت دورًا بارزاً.

ثانيا: التبادل التجاري بين مصر ودول الخليج:-

وتحتل مصر المركز الوسيط في إقليم عربي كبير بمتلك المقومات المطلوبة لتحقيق التكامل الاقتصادي، حيث تتوافر الموارد الطبيعية المتمثلة في الأرض الزراعية، والمراعي، والثروة الحيوانية والموارد المائية والثروة البترولية والمعدنية وجزء كبير من هذه الموارد لم يستغل بعد.

ومن جهة أخرى يحتل الوطن العربي مركزاً متوسطاً بين ثلاث قارات هي آسيا وأفريقيا وأوروبا، ويطل على ثلاثة بحار هي البحر الأبيض المتوسط والبحر الأحمر والخليج العربي ومحيطين الأطلسي، والهندي، ولقد استفادت التجارة البينية المصرية الخليجية من إجراءات التحرير الاقتصادي الذي شمل معظم الدول العربية، وكذلك من جهود حثيثة وواعية لتفضيل السلع العربية. فمن ناحية، شهد الاقتصاد العربي في الأعوام الماضية مجموعة من التطورات الاقتصادية الايجابية في مجالات الإنتاج والاستثمار التي عكست نجاح سياسات التصحيح الهيكلي، كما تواصلت جهود الدول العربية لتوفير المناخ الاقتصادي الملائم لرفع معدلات النمو الاقتصادي وتحقيق الرفاهية لشعوبها، ومع ذلك تواجه جهود زيادة تجارة مصر الخليجية صعوبات كثيرة. فمن ناحية لم تتمتع مصر بأي ميزات تفضيلية في الأسواق العربية إلا مؤخراً. وتمثل إجراءات الحدود مشقة خاصة للتجار والبضائع على حد سواء. كذلك يؤدي عدم وجود خطوط ملاحية منتظمة، وارتفاع أسعار الشحن البحري والجوي على حد سواء، إلى الإطاحة بالميزة النسبية للمنتج المصري، وفي أحيان كثيرة تسببت الظروف السياسية في هدم نتاج سنوات طويلة من العمل الدؤوب. تعاني أيضا الصادرات المصرية من التقلبات الاقتصادية في الدول المستوردة وبالذات الناجمة عن تدهور أسعار النفط منذ بداية الثمانينات. كما ان المصدرين المصريين ليس لديهم الخبرة الكافية بالأسواق الخليجية بالرغم من قربها، ويتصفون عادة بصغر الحجم وعدم التنظيم، هذا إضافة إلى محدودية قدرتهم التصديرية وعدم الالتزام بالمواصفات والمقاييس الدولية.

ومن المعروف أن مصر قد ارتفع حجم تجارتها مع الدول العربية خلال السنوات الأولى لفترة التسعينيات وتقلبت بين الزيادة والنقص. ولقد احتفظت المملكة العربية السعودية بمركز الشريك التجاري الأول لمصر عربياً خلال عقد التسعينيات، غير أن الميزان التجاري تحول لصالح المملكة خلال النصف الثاني من التسعينيات وفاق هذا العجز إجمالي الفائض الذي حققته مصر مع بقية الدول العربية عام 1998، وكان سبباً رئيسيً في العجز الإجمالي لميزان التجارة المصري تجاه الدول العربية. ثم جاءت الامارات العربية التي تربطها بجمهورية مصر العربية علاقات حميمة، وكذلك استفاد البلدان من موقع دبي ودورها كميناء لإعادة التصدي في المركز الرابع.

وبعد ثورات الربيع العربي بلغ حجم التبادل التجاري بين مصر ودول الخليج نحو 7,6 مليارات دولار؛ إذ تستفيد دول الخليج من صادراتها إلى مصر بما قيمته 4,5 مليارات دولار، منها 2,5 مليار من السعودية، مقابل استفادة مصر من صادراتها إلى الخليج بقيمة 3 مليارات دولار منها 1,8 مليار إلى السعودية.

ثالثا: الاستثمار بين مصر ودول الخليج:-

أخذت الإستثمارات منحى أقل تذبذبًا. فمنذ بداية تبني السادات لسياسات السوق المفتوح، بدأ رأس المال الخليجي الإستثمار في مصر بأرقام متواضعة. وفي الفترة من منتصف السبعينيات وحتى منتصف الثمانينيات، بلغ إجمالي الإستثمارات (الحكومية والخاصة) العربية في مصر (والتي تشكل منها الخليجية الحصة الأكبر) 4.5 مليار دولار في أحسن تقدير، مقارنة بمئات المليارات التي ضُخت في الإقتصادات الغربية.

إلا أن الطفرة النفطية في مطلع العقد المنصرم، متضافرة مع القيود التي وضعت على الإستثمار الخليجي في الولايات المتحدة بعد 11 سبتمبر وإستمرار حكومة حسني مبارك في السياسات النيوليبرالية / الإنفتاحية، فتحت الطريق أمام إستثمارات أضخم.

فعلى سبيل المثال، قفزت حصة الرأسمال الخليجي من 4.6% في 2005 إلى 25% من إجمالي الإستثمارات الأجنبية المباشرة في مصر.

وفيما يتعلق بالاستثمارات الخليجية المشتركة بعد ثورة 25 يناير، فانه بالرغم من تراجع الاستثمارات الغربية الناجمة عن الاحداث،والتوترات السياسية والأمنية من جهة، والمشكلات الاقتصادية في اوروبا والولايات المتحدة من جهة أخرى، فقد ظهرت بوادر رغبة خليجية في ضخ مزيد من الاستثمارات في دول الثورات،ولاسيما مصر وتونس،من قبل قطر والسعودية بالأساس.

فقد تعهدت قطر بضخ ما قيمته 18 مليارات دولار على مدي خمس سنوات في اقتصاد مصر، عبر مجموعة واسعة من الاستثمارات والشراكات، منها 8 مليارات دولار في منطقة شرق التفريعة ببورسعيد، إضافة إلي استثمارات في ميناء جديد بالإسكندرية، وإنشاء مصنع للحديد والصلب، وإنتاج الطاقة الكهربائية، ومشروع سياحي ضخم في الساحل الشمالي، هذا إلي جانب حرص المستثمرين القطريين على التوسع في استثماراتهم بشراء فروع بنكي "بي إن بي"، و"الأهلي سوسيتيه جنرال". كذلك، تعهدت السعودية باستثمار ملياري دولار في مصر لشراء أسهم وسندات وأصول ثابتة، إلي جانب استثمارات لشركات خاصة، حيث تقدر الاستثمارات السعودية بنحو 5.5 مليار دولار، على وفق بيانات الهيئة العامة للاستثمار المصرية بنهاية عام 2011.

وفي ضوء تقييم هذه الاستثمارات ومدى الاستفادة منها نجد ان ميزان الاستثمارات يميل لصالح دول ثورات الربيع العربى ومنها مصر بقيمة 28مليار دولار، وذلك منذ بداية هذه الاستثمارات قبل سنوات طويلة وحتى نهاية عام 2001، حيث تبحث الاستثمارات الخليجية - مثل الاستثمارات الأجنبية الأخرى - عن الأمان والربح في دول الثورات، وتتركز في قطاع الخدمات عالي الربحية، وتحقق عوائد مرتفعة، وتتمتع بحرية وتسهيلات خاصة، مقارنة بعوائدها المنخفضة والقيود التي تواجهها في الدول الغربية. وفي المقابل، تستفيد دول الثورات من تلك الاستثمارات في توفير فرص العمل، والمساعدة بدرجة أقل في توفير النقد الأجنبي، وتنفيذ خطط التنمية، ونقل التكنولوجيا وأساليب الإدارة الحديثة.ولكن منذ نهاية عام 2011-2012 شهدت دول الثورات خروج استثمارت خليجية بمليارات الدولارات،وتصاعدت حدة المخاوف من الأوضاع السياسية والأمنية،وهو ما اثر بشدة في احتياطات النقد الاجنبي وخصوصاً في مصر.

أوروبا تغلق أبوابها أمام السلطان

فادى عيد*

بعد أن أوصى البرلمان الاوروبى بتجميد مفاوضات انضمام تركيا للاتحاد بسبب الإجراءات القمعية وحملة الاعتقالات التي اتخذتها الحكومة التركية عقب محاولة الانقلاب الفاشلة كما ادعى الاتحاد، وبتأكيد ليس هذا هو السبب الحقيقي الذى جعل أوروبا تغلق جميع أبوابها ونوافذها أيضا امام السلطان العثماني، فالإجراءات القمعية تتبع منذ اليوم التالى لمحاولة الانقلاب الفاشلة منذ منتصف تموز الماضى ولم تتحرك أي دولة أوروبية تجاه أردوغان، وهنا نستعرض الاسباب التى جعلت أوروبا يفيض بها الكيل تجاه أردوغان.

أولا: البداية كانت منذ عام 2012م عندما ألقى الامن العام اللبنانى القبض على أتراك داخل بيروت يعطون جوازات سفر فرنسية مزورة لبعض العناصر الارهابية كي يتمكنوا من خلالها دخول فرنسا واختراق جميع دول أوروبا، وهو الامر الذى يفسر لنا لماذا كانت فرنسا صاحبة نصيب الاسد من التفجيرات والعمليات الارهابية التى طالت أوروبا على مدار العام الحالي والماضي، وهو الامر الذى أنعكس فى تصريحات رئيس اركان فرنسا الاسبق أدوارد جيو لمجلة لوبوان الفرنسية بفبراير 2012م، عندما وجهت الصحيفة سؤالا له فحواه ما الخطر الذي يهدد أوروبا و الأمن العالمي حالياً ؟

وكانت اجابة إدوارد جيو «إنها معسكرات تنظيم القاعدة في جنوب تركيا وتحديداً في مدن كارمان وعثمانية وسالنيورفا، ولا أعتقد أن الأتراك أنشأوا تلك المعسكرات في هذه المدن هكذا اعتباطاً، بل هم سيزحفون علينا يوماً ما قبل أن يصدّروا إرهابهم لجميع دول الشرق الأوسط بأكمله».

ثانيا: أستغلال أردوغان الازمة السورية أسوأ استغلال والتعامل مع الاجئين على أنهم ورقة يستطيع بها مساومة أوروبا، وهو الامر الذى نجح فيه رئيس الوزراء الاسبق داوود اوغلو عندما تم الاتفاق على ان تمنح أوروبا تركيا 6.6 مليار دولار اميركي مقابل استقبالها اللاجئين، قبل ان يطيح اردوغان برجل تركيا المفضل لدى الغرب أحمد داوود اوغلو ثم يصدر لهم وجه يلدرم الذى عزم تدوير مرحلة ابتزاز أوروبا من جديد.

ثالثا: توجة أردوغان نحو روسيا بعد محاولة الانقلاب الفاشلة وتغيير جلد وهيكل الجيش التركى الذى لم يكن سوى فيلق بحلف الناتو، فأكثر من نصف جنرالات الجيش التركي باتو فى السجون وربما يتم تصفيتهم قريبا سواء بنحو قانونى بعد تطبيق تركيا عقوبة الاعدام او حتى بعدم تطبيقها، والامر الاخطر على أوروبا تجاه الدولة التى تولت ملف مواجهة أي تهديدات أمنية تواجه القارة العجوز من ناحية جنوب شرق القارة، والدولة التى تعد أحد أعمدة حلف شمال الاطلسي وتسير جميع منظومات جيشها وأسلحتها فى فلك حلف الناتو، هو رغبة اردوغان فى امتلاك منظومة دفاع روسية كى تعزز موقفه امام منظومة باتريوت الاميركية التي تنسحب من حدود تركيا وتعود من حين لحين اخر، وهو أمر سيجعل قاعدة انجرليك التى كان يجتمع فيها سفير اميركا بتركيا جون باس مع أكين اوزتورك قائد الانقلاب والتى تعد مفتاح أميركا بتركيا وبالشرق الاوسط كله مكبلة بالقيود وتحت أعين خلوصى اكار رئيس الاركان التركي وفكري إيشيق وزير الدفاع، وهنا وبعد أن تأكدت أمريكا وبريطانيا من اقتراب أنتهاء صلاحيات قاعدة انجرليك توجه حلف الناتو ليدق مسماره الجديد فى الكويت، بعد أن أتبعت بريطانيا الخطوة نفسها بالبحرين، خاصة وأن المرحلة المقبلة تطلب التواجد بتلك الرقعة.

رابعا: بعد النقطة السابقة وبعد أن بات فلاديمير بوتين يوجه سموم السلطان العثمانى فى وجه الغرب بعد محاولة الانقلاب، كما كان يفعل الغرب بنفس تلك الافعى فى وجه بوتين قبل منتصف تموز الماضى، حتى راى الجميع الخليفة الجديد ما هو الا مخلب قط وأداة يتلاعب بها الشرق والغرب لحساب مصالحهم، صار أردوغان عبئاً حقيقياً على من صنعوه ومن قاموا بتصعيده بدوائر النفوذ باسطنبول وأنقرة قبل غزو العراق 2003م والان بات التخلص منه أمر أشد عبئا، فأن كان تحضير الجن أمراً سهل للغرب ولنا فى أسامة بن لادن وابو بكر البغدادى وغيرهم عبرة فالتخلص منهم يكون أمراً غاية الصعوبة وهى المعادلة نفسها تنطبق على اردوغان حاليا.

خامسا: الوضع الاوروبي الحالي بعد خروج بريطانيا من الاتحاد، وخسارة هيلاري كلينتون، وانسحاب ساركوزي من الانتخابات الفرنسية، وتولى أصدقاء يوتين رومين راديف حكم بلغاريا وايغور دودون رئاسة مولدوفا، وصعود التيارات اليمينية والقومية فى أوروبا، جعل من المستحيل ان تنهى أوروبا حياتها سريعا بضم تركيا الى الاتحاد، فأوروبا لم تنس حتى الان ثأرها مع الدولة العثمانية، والذى يحاول أردوغان جاهدا أعادة امجادها على حساب أوروبا المريضة حاليا، فى ظل تعامل اردوغان مع العناصر المتطرفة التى يصدرها لاوروبا واللاجئين على أنهم القوى الانكشارية الجديدة التى ستمد نفوذ امبراطوريته لما هو ابعد من القسطنطينية، وهو الامر الذى ينعكس بنحو مباشر فى سياسة المانيا (حلم بقاء أوروبا الوحيد) تجاه اردوغان، وكذلك النمسا التى منعت تصدير معدات وتجهيزات عسكرية لتركيا مما جعل اردوغان يهدد اوروبا بالتوجه نحو شنغهاي، متوهما أن أوروبا مازالت باقية على تركيا.

وبعد ما أستعرضنا من نقاط لاسباب غلق اوروبا ابوابها فى وجه السلطان العثمانى الذى قدم لها ما لايقدمه أحد، لم يبق لاردوغان اى نافذة أمل تجاه أي ملف سوى الملف السوري، فبعد حالة الشد والجذب مع جميع الاطراف الدولية والفشل بأغلب ملفات الاقليم خاصة بعد عدم مشاركته فى القوات الدولية لتحرير الموصل (الخطة ب لدى اردوغان)، ثم عدم القدرة على التوجه نحو تلعفر التركمانية بالعراق واحتلالها (الخطة ج لدى اردوغان)، بل أنه أضطر بتغيير تمركز قواته بمعسكر بعشيقة، لم يعد أمام أردوغان فرصة من تحقيق أي نجاح يذكر سوى بتحقيق حلمه بأقتطاع لواء اسكندرونة جديد بشمال سوريا، وهذا لا يتم الا فى حالة السيطرة على مدينة «الباب» فى ظل طموح اردوغان بانشاء منطقة آمنة شمال سوريا على مساحة 5000كم (للعلم مساحة لواء الاسكندرونة 4800كم) الى أن جاءت رسالة دمشق سريعة للجيش التركى بعد ان وجه الطيران السوري ضربات للقوات التركية أدت الى مقتل ثلاثة واصابة أخرين من الجنود الاتراك، وكما ذكرت سابقاً بمقالة «لمن سيفتح باب سوريا» ان معركة «الباب» هى المعركة التى تنقطع بها كل الخطوط الحمر.

وقبل ان يعود اردوغان للعمل جاهداً على ان لا تكون هناك قوى عسكرية امامه بالحدود العراقية سوى انصاره من التركمان، وافق البرلمان العراقي يوم السبت 26 نوفمبر الجاري بالإجماع على قانون دمج هيئة الحشد الشعبي بالجيش العراقي، وبالتزامن أكد رئيس الأركان العامة للقوات المسلحة الإيرانية اللواء محمد باقري في مؤتمر للبسيج (قوات التعبئة) أن بلاده بحاجة إلى قواعد بحرية في اليمن وسوريا، قائلا : لدينا نحتاج لوجود قواعد بحرية خارج الحدود، وربما عندما يأتي الوقت المناسب ستكون لدينا قواعد بحرية إما على الجزر أو قواعد عائمة في السواحل اليمنية والسورية، فهل امتلاك قواعد خارج الحدود هي أقل قوة من التقنية النووية؟ على العكس أنا أقول إنها أقوى بعشر مرات، فنحن لدينا قدرة نووية ووصل التخصيب إلى 95 بالمائة ولم نصنع سلاحاً نووياً لكننا أجبرنا العالم على أن يجلس معنا على طاولة التفاوض»

وذلك المشهد التى كانت تتوقعة أنقرة كان كفيلا أن يجعل من عودة تركيا الى تل أبيب بنحو علنى أمر ضروري وواقع يفرض نفسه على اردوغان، لذلك جاء التحضير لحوار أردوغان للقناة الثانية الاسرائيلية بسرعة أشد من البرق، وهنا يجب علينا تأمل التحركات المقبلة للخليفة الذي قال ان سيطرة العثمانيين ستعود مجدداً على الشام ومصر بعد سيطرة مليشيات الجيش السوري الحر على دابق، وكأنه يذكرنا بالتاريخ وما حملته معركة مرج دابق منذ 500 عام، ومن كتب قصيدته «المآذن بنادقنا القباب خوذتنا المصلون جنودنا المساجد ثكناتنا» وقت ان كان طالباً جامعياً، وترجم لنا تلك القصيدة على ارض الواقع بعد خروج انصار حزب العدالة والتنمية يكبرون فى مكبرات صوت المساجد بأنقرة واسطنبول داعين انصار حزب العدالة والتنمية للاحتشاد فى الميادين والتصدى لتحركات الجيش التركي، فالايام المقبلة حبلى بالكثير لتركيا واردوغان.

*الباحث بقضايا الشرق الاوسط

الصباح الجديد

المكتب الرئيسي:
العراق ـ بغداد ـ الوزيرية محلة 304 زقاق 17 دار 44/1 موبايل 00964 - 07901910117
assabahaljaded@yahoo.com

ايميل رئيس التحرير:
ismaelzayeer@yahoo.com
iz@newsabah.com
ايميل الاعلان:
adv.newsabah@yahoo.com

firiel@newsabah.com
رسائل القراء:
risala@newsabah.com
للمساهمات من الكتاب:
assabahaljaded@yahoo.com

المقالات و الآراء التي تنشر تعبّر عن وجهة نظر أصحابها ولا تمثّل بالضرورة رأي الجريدة

كاريكاتير

ثورة وسائل الاعلام الاجتماعية

عن موقع «كارتون سياسي»

طارق حرب

السيد كوبيش جهة مساعدة وليس للتشكي

طبقا للقرار الامي اعادة ورقة التسوية التاريخية كما تم وصفها من بعض الاطراف السياسية الى السيد كوبيش يوم27\11\2016يتطلب منا الرجوع الى احكام قرار مجلس الامن الدولي رقم (1770) لسنة 2007 وهو الاساس القانوني والمصدر التشريعي لوجود وعمل السيد كوبيش في العراق ووجود وعمل مكتب يونامي مكتب الامم المتحدة في بغداد ومن قراءة هذا الاساس والمصدر القانوني نجد انه حدد مهمة وواجب وعمل مكتب يونامي ومهمة وواجب وعمل ممثل الامين العام للامم المتحدة في العراق كالسيد كوبيش والممثلين السابقين منذ فتح هذا المكتب سنة 2007 بعد صدور القرار مباشرة لذلك فان هذا القرار الامي حدد هذه المهمة والواجب بانها تقديم العون والمساعدة والمعاضدة والمؤازرة للحكومة العراقية والشعب العراقي .

ولم يمنح هذا القرار الامي للمكتب الامي دوراً اكثر من ذلك ولم يمنح مدير ممثله الامين العام بالامم المتحدة صفة الحاكم او الوالي الذي يمكن التشكي امامه كما يحصل من بعض الاطراف السياسية العراقية عندما تولت رد اوراق ما يسمى بالتسوية التاريخية اليه ورفض تسلم هذه الاوراق منه كما ان هذا المكتب ومديره ليس جهة تقدم اليها الطلبات والمقترحات ليتم توزيعها على الجهات السياسية الاخرى كما حصل عندما تم تقديم الاوراق الخاصة بهذه التسوية و ما يقال لذلك فان منح السيد كوبيش دوراً كبيراً بنحو يفوق ما هو مقرر له بالقرار الامي لا بد ان يكون محل مراجعة واعادة تقدير ذلك ان الاطراف السياسية والحاكمة خاصة بالوزارة او رئاسة الجمهورية او البرلمان غادرت فترة المراهقة السياسية وسن عدم التمييز السياسي بحيث تعتمد على الطرف الاجنبي في كل شيء وان كان هذا الطرف يمثل الامم المتحدة .

ولا بد من اقامة علاقات مباشرة بين هذه الاطراف لا سيما وانها موجودة في جميع المناصب العليا والسيادية والمناصب الادنى في الدولة ولكن قد نحتاج الى مكتب الامم المتحدة والى مدير هذا المكتب في الحالات التي تتعلق باطرافاً سياسية خارج العراق لاسباب عديدة اولها قدم اعتراف هذه الاطراف بالسلطة والحكومة والعملية السياسية والادارات الموجودة داخل العراق والقائمة بعد 2003\4\9 بما فيها عند الاعتراف بالاطراف السياسية الموجودة داخل العراق والمساهمة في المناصب العليا والسيادية وان كانت من ذات المكون بحيث ان التسوية والتصالح لا بد ان يكون مع الاطراف الموجودة خارج العراق اذا كان هنالك اتجاه للقيام بمثل هذا المشروع وان كنا نرى ان اشراك الاطراف الموجودة خارج العراق بالعملية السياسية وفي المناصب العليا والسيادية سيؤثر على اشغال الاطراف السياسية الموجودة داخل العراق بهذه المناصب العليا والسيادية بحيث ان حصة الاطراف السياسية الموجودة حالياً ستنخفض الى اقل من النصف اذا شاركت الاطراف السياسية من المكون نفسه في العملية السياسية ومع ذلك فان هذا الدور والعمل سوف يكون باكثره من مهمة مكتب الامم المتحدة ومديره واذا حصل واشتركت الاطراف السياسية في الخارج فاننا سنشاهد تغييراً كلياً بالانتخابات المقبلة بالنسبة لمكون معين وهذا ما تخشاه الاطراف السياسية من المكون نفسه المشاركون بالعملية السياسية لكننا نقول ان هذه هي لعبة الديمقراطية والليالي الانتخابية حبالى يلدن كل غريب

أردوغان يتخذ من المهاجرين درعاً بشرياً!

هاني حبيب

ينشر بالاتفاق مع صحيفة الأيام الفلسطينية.

تحظى تركيا بموقع إستراتيجي مميز. فعدا عن أن الجغرافيا السياسية منحتها موقعاً يتخذ من قارتين مكاناً له، آسيا وأوروبا عبر جزء صغير من استانبول، والمضيق الذي يفصل بينهما، مضيق البوسفور، في حين مضيق الدردنيل يشكل الحدود الجنوبية بين القارتين، هذان المضيقان يمنحان تركيا موقعاً استراتيجياً مكّناها من الولوج إلى حلف الأطلسي بالنظر إلى الأهمية البالغة لهما في مجال الملاحة العسكرية عوضاً عن الملاحة التجارية، خاصة في ظل الحرب الباردة بين الشرق والغرب في زمن سابق.

غير أن هذا الموقع الاستراتيجي الممتاز لم يمنحها فرصة الانضمام إلى الاتحاد الأوروبي. يعود ذلك لأسباب عديدة من وجهة نظر معظم دول أوروبا خاصة الدول المؤثرة في الاتحاد كألمانيا وفرنسا، ذريعة ذلك، الخلاف التاريخي بين تركيا وإحدى دول أوروبا وهي اليونان على خلفية نجاح تركيا في تقسيم جزيرة قبرص، إلاّ أن هناك أسباباً أكثر أهمية من هذا السبب بالكاد يتم الإعلان عنها، فتركيا دولة جلّ مواطنيها من المسلمين بتعداد 75 مليون نسمة، وإذا ما عرفنا أن البرلمان الأوروبي يتكون من نواب من كل دولة حسب تعداد مواطنيها، وأن عدد سكان تركيا يفوق عدد أية دولة في الاتحاد الأوروبي، فإن لتركيا سيكون النصيب الأوفر في التأثير على القرارات التشريعية في الاتحاد الأوروبي، يضاف إلى ذلك التخوف المبرر من غزو شمال تركيا لاقتصادات دول الاتحاد الأوروبي، خاصة الصغير منها التي استفادت من انضمامها للاتحاد الأوروبي بتوفير عمالتها للدول الصناعية الكبرى في الاتحاد.

مستشارة ألمانيا انغيلا ميركل لم تذكر وهي تستعيد أسباب رفض انضمام تركيا إلى الاتحاد الأوروبي الأسباب التي ذكرناها، بل قالت إن سبب رفضها يعود إلى قرارات البرلمان التركي برفع الحصانة عن النواب الأكراد، وعدم استقلالية القضاء التركي، خاصة بعد الانقلاب الفاشل الأخير، إضافة إلى أن تركيا تضع قيوداً كبيرة على وسائل الإعلام، خاصة بعدما اتخذت قرارات عديدة بإغلاق مؤسسات إعلامية كبيرة، والقرار الأخير بإلغاء وقف عقوبة الإعدام الذي كانت تركيا قد اتخذته تقرباً من عضويتها للاتحاد الأوروبي.

إلاّ أن أمر انضمام تركيا إلى الاتحاد الأوروبي، أخذ أبعاداً سلبية جديدة بعدما صوت البرلمان الأوروبي قبل ثلاثة أيام لصالح تعليق المفاوضات لانضمام تركيا للاتحاد، ومع أن التصويت ليس إلزامياً، إلاّ ان النسبة العالية من التصويت تشير الى أن معظم دول الاتحاد تقف ضد مجرد التفاوض مع تركيا بهذا الشأن، مع ذلك ثارت ثائرة الرئيس التركي اردوغان، مشيراً إلى أن هذا التصويت لا قيمة له، وان تركيا غير معنية الآن بالانضمام الى الاتحاد، مهدداً بإغراق أوروبا بالمهاجرين، خاصة السوريين منهم، ما وفر للمستشارة الألمانية ميركل رداً تضمن ضرورة أن تتمسك تركيا بالاتفاق الذي تم مع الاتحاد الأوروبي بشأن تنظيم عملية الهجرة، بما يضمن عدم السماح للمهاجرين بدخول الاتحاد الأوروبي عبر تركيا، وان إلغاء هذا الاتفاق سيضر بالطرفين، الاتحاد وتركيا على حد سواء!!

يأتي الموقف المتصلب من قبل اردوغان ضد أوروبا واتحادها، حسب عديد من المحللين الى عدة عوامل، في طليعتها توجهات تركية جديدة في اطار صفقات أدت إلى تحالفات جديدة، خاصة بعد الخلافات المتزايدة مع إدارة اوباما حول المسألة السورية والموقف من الأكراد تحديداً، ونجاح اردوغان بفتح صفحة جديدة مميزة مع الاتحاد الروسي، وإعادة العلاقات الجيدة مع إسرائيل، ومفاوضات جدية لفتح تبادل تجاري واسع مع الصين، وكأن هذه التحالفات المستجدة دعمت موقف تركيا من الاتحاد الأوروبي الذي يرفض انضمامها إليه منذ العام 1963 عندما كان اسمه «الوحدة الأوروبية».

تهديد أردوغان بإغراق أوروبا بالمهاجرين، بالغ الجدية والخطورة بالنسبة لدول الاتحاد الأوروبي، وهو يتخذ مسألة المهاجرين «درعاً» يختبئ وراءه للضغط على الاتحاد لغض النظر عن الأسباب العديدة التي يمتنع الاتحاد عن ضم تركيا إلى عضويته، ومن غير المتوقع أن يلجأ أردوغان لتنفيذ وعيده بانتظار ما قد يشكله ذلك من ضغط على الاتحاد الأوروبي لمنح تركيا مميزات عديدة إضافية كدولة تحظى بالرعاية، وهو أمر سبق لتركيا أن رفضته إذا كان ذلك مقابل إلغاء المفاوضات لضم تركيا إلى الاتحاد كدولة عاملة، أما الآن فقد يقبل أردوغان بذلك من دون أن يشكل هذا الأمر إلغاء للمفاوضات، بل مجرد تعليق مؤقت إلى حين وقت أكثر ملاءمة لاستئناف المفاوضات حول ملف انضمام تركيا إلى الاتحاد.

وستبقى الساحة السورية هي ميدان التأثر والتأثير على هذا الملف، خاصة بعد تسلم الرئيس الأميركي المنتخب ترامب مقاليد الحكم في البيت الأبيض، وتأكيد سياسته المعلنة حول التفاوض مع روسيا على الساحة السورية، الأمر الذي يوفر لتركيا فرصة أفضل في التأثير على مجريات الأوضاع على هذه الساحة!!

PROJECT SYNDICATE

أوروبا في ورطة خطيرة

آنا بالاسيو

وزيرة الخارجية الاسبانية السابقة.

في 8 تشرين الثاني/أكتوبر، لما أُعلن عن فوز دونالد ترامب في الانتخابات الرئاسية للولايات المتحدة الأميركية، والذي كان صدمة للجميع، كان مؤتمر في بروكسل يحتفل بإرث الراحل فاتسلاف هافل، أول رئيس بعد الشيوعية في تشيكوسلوفاكيا (وفيما بعد جمهورية التشيك)، ومع دخول العالم عهد ترامب، أصبح هذا الإرث أكثر أهمية، خاصة بالنسبة لأوروبا.

فمن الصعب أن نتصور شخصيتين أكثر اختلافاً من هافل وترامب. كان الأول فناناً ومثقفاً خاض حياته كلها من أجل الحقيقة، وعمل بلا كلل لإخراج أفضل ما في الناس والمجتمعات. والثاني رجل أعمال، مهووس بذاته، ووصل إلى الحكم عن طريق اللعب على مشاعر الناس.

لقيم هافل الكثير من القواسم المشتركة مع تلك التي دفعت إلى إنشاء النظام العالمي الليبرالي، بعد الحرب العالمية الثانية، الذي جلب السلام والازدهار غير المسبوق. ومع ذلك، يشير انتخاب ترامب إلى أن الولايات المتحدة قد لا تدعم تلك القيم، ناهيك عن أنها سوف لن تواصل القيام بأي دور في مرحلة ما بعد الحرب العالمية الثانية للحفاظ على النظام الدولي.

وتخلق الثغرة الإستراتيجية الناتجة عن ذلك فرصة لبعض الفاعلين العالميين لتولي زمام القيادة- في الواقع، هناك حاجة ماسة إلى ذلك. وعلى الاتحاد الأوروبي - الذي استوعب وقام بتفعيل المثل والمبادئ الأساس للنظام العالمي الليبرالي أكثر من أي فاعل عالمي آخر - أن يتحمل هذه المسؤولية. المشكلة هي أنه في الوقت الراهن في الأقل، لا يبدو ذلك في وسع الاتحاد الأوروبي.

وقد قدم الاتحاد الأوروبي اسهامات قيمة في النظام العالمي الليبرالي، بحيث كان قدوة بشأن تغير المناخ وساعد في الوصول إلى اتفاق عملي لاحتواء البرنامج النووي الإيراني. ولكن، حتى الآن، لم يظهر القدرة على قيادة عالمية حقيقية. لننظر إلى كارثة مؤتمر كوبنهاجن لتغير المناخ لسنة 2009 ، والتدخل الفاشل في ليبيا والاستجابة غير الكافية لأزمة الهجرة المستمرة.

باختصار، في حين كانت أوروبا لاعباً قوياً، لم تكن كابتن فريق جيد. هذا ليس لعدم وجود أمل في تحقيق ذلك. لنذكر مثالا واحداً: تأسيس الاتحاد الأوروبي كقطب للقوة العالمية كان من أهداف الاستراتيجية الأمنية للاتحاد الأوروبي لعام 2003 التي أعيب عليها كثيرًا. بعد فوز ترامب، أعلنت الممثلة السامية للشؤون الخارجية والسياسة والأمنية فيديريكا موغيريني أن الاتحاد الأوروبي أصبح «قوة لا غنى عنها». ولكن، كما يحدث في كثير من الأحيان في أوروبا، هناك فجوة كبيرة بين الخطاب والواقع. الاجتماع الطارئ الذي حضره عدد قليل من وزراء خارجية الاتحاد الأوروبي في أعقاب الانتخابات الأميركية هو تذكير صارخ لمدى المسؤولية الواقعة على عاتق أوروبا لملء الفجوة الناتجة عن إمكانية تنازل ترامب عن مسؤوليات أميركا العالمية.

والحقيقة هي أن الاتحاد الأوروبي يفتقر إلى الرؤية والنفوذ. لتكون قطبا يجب أن تصبح أوروبا جذابة، إما بواسطة السلطة أو بالقوة الناعمة. فخلال أوائل الألفينات ، في ذروة توسيع الاتحاد الأوروبي، كانت أوروبا جذابة. وربما حتى مؤخرا في عام 2013 خلال أحداث أوكرانيا، عندما توفي شباب أوكرانيون من أجل انضمام بلادهم المحتمل للاتحاد الأوروبي. أما اليوم، فتوجد الدول الأعضاء في الاتحاد الأوروبي في حالة تقوقع داخلي، واختفت تلك الجاذبية.

الآن، بعد مصادقة البريطانيين على الخروج من الاتحاد الأوروبي، وفي خضم أزمة الشراكة عبر الأطلسي ، يمكن للاتحاد الأوروبي البروز أيضاً. وإذا لم يكن كذلك، فالبديل الأكثر ترجيحاً هو أن يصبح منبراً تهيمن عليه ألمانيا التي يمكن أن تقود أوروبا. في بعض الجوانب، يسير الاتحاد الأوروبي بالفعل في هذا الطريق. ومن البديهي أن لا شيء يتم في بروكسل في هذه الأيام من دون موافقة الحكومة الألمانية. ويؤكد هذه الحقيقة تعهد المستشارة الألمانية أنجيلا ميركل من جانب واحد لاستقبال اللاجئين واتفاق الاتحاد الأوروبي الذي قادته ألمانيا مع تركيا لوقف تدفق اللاجئين.

وستكون النتيجة معضلة كبيرة - بل مأساوية. كان من المفترض أن يكون المسعى فوق وطنيا، شكل من الاتحاد الأوروبي المتسم بروح العمل الجماعي من أجل الصالح العام الذي دافع عنه هافل. وعلى الرغم من أن ألمانيا بالتأكيد قوة مهيمنة حميدة، فإن أي هيمنة وطنية أحادية في أوروبا ستتناقض أساساً مع الهدف من إنشاء الاتحاد الأوروبي.

على مستوى عملي، لن تكون ألمانيا بطلا دولياً قوياً بما يكفي. في عالمنا الذي يميل إلى فكر هوبز على نحو متزايد، هناك حاجة لإظهار القوة التقليدية، و يُعيق نفور ألمانيا التقليدي من القوة الصلبة قدرتها على إبراز نفوذها - ونفوذ أوروبا - على الصعيد العالمي.

بالتأكيد، هناك طرق جديرة للنهوض بأوروبا، أبرزها، إعادة تنشيط الجهود المتوقفة منذ مدة طويلة لتنسيق وتبسيط الدفاع الأوروبي. لحسن الحظ، كانت هناك علامات حية على هذا الصعيد في الأسابيع الأخيرة، إذ وافق وزراء الخارجية والدفاع الأوروبيون على المضي قدماً في التعاون. لكن وضع تلك الجهود تحت إمرة القيادة الألمانية ليس بالحل الأمثل، ولكن قد يكون أفضل نتيجة ممكنة، نظرا للظروف الحالية.

الحصول على نتائج مثالية في أوروبا ليس واقعياً، وكما أشار هافل ، التشبث بالتفاؤل - الاعتقاد بأن الأمور ستنتهي بنحو جيد - غير مجد. بدلا من ذلك، يجب علينا أن نجد أسبابا للأمل - الاعتقاد بأنه ستصبح للأمور معنى في نهاية المطاف. والطريقة الوحيدة لبلوغ ذلك هي أن نكون صادقين مع أنفسنا ونلقي نظرة واقعية على ما يمكن وما يجب القيام به لتحقيق أقصى ما يمكنه.

لأوروبا القدرة على لعب دور رائد في العالم، لكنها تفتقر إلى الثقة بالنفس والتفاني من أجل تحقيق ذلك. لقد حان الوقت للاعتراف بالتهديد الحقيقي الذي يواجه النظام العالمي الليبرالي. عندها فقط يمكننا معرفة كيف نحمي مصالحنا ومثلنا العليا في عالم مليء بالتحديات. وأعتقد أن هذه هي رسالة هافل اليوم.

الفنان التشكيلي العالمي بسام الحجلي يتمرد على اللوحة

فنان متميز، ورسام مختلف، أتخذ لنفسه خطا مختلفا عن باقي الرسامين، يعتمد الغوص في أعماق الحياة البشرية ليكتشف أسرارها وينقلها إلينا عبر لوحات غنية بالفائدة والرسائل الكونية.. آلمه ما وصل إليه حال الإنسان، فخرج من الواقع المرير ليطير في عالمه الخاص الغني بالألوان، حتى بات مرفوضا في هذا الواقع إلى حد ما.

عن رحلته الشيقة، وعن نظرته إلى الحياة من منظور عالم اللوحة والريشة والألوان، يحاورنا الفنان التشكيلي «بسام الحجلي»:

• هل من لمحة عن رحلة الفنان "بسام حجلي"؟

- رحلتي رحلة فنان، أحب الحياة والكون والإنسان والجمال، حاول أن يبحث عن المشكلة في الحياة التي لا يوجد فيها علاقات تربطنا، هل الابتعاد عن الحق، وعن الحب، أو أن ضعف المشرع تسبب بذلك؟

أثق بلوحتي وبألواني، تعبت أربعين عاما وأنا أبحث عن قيمة اللون والفكرة، عزفت مع اللون والموسيقى والحياة، واستنتجت أن الفن بحاجة لحرية وصدق وشرف كي يتمكن الفنان من العطاء.

توجهت هذه الأمور حتى أصبحت لدي قوة داخلية وتوازن كبير، ومن هنا بدأت أرسم أحلامي في هذا الكون بأسلوب خاص بي، فعندما أرسم لوحة، تولد فكرة لهذا الكون وتنقل هوية للإنسانية جمعاء.

•ما الرسالة التي تسعى لتقديمها عبر لوحاتك الفنية خلال معرضك الذي سيقام في السابع من الشهر القادم في "مرسم مطر جاليري" بدبي؟

- أسعى من خلال رسماتي التي أطرحها تحت عنوان «رسائل كونية»، إلى تقديم رسالة فنية بصرية إنسانية، رسالة عن «صرخة كون»، فالفنان في حقيقة عمله، يتوجب عليه نقل الحقيقة بدون أن يطور عليها أدنى تطوير، وأن يغوص بالكاميرا ليفهم حقيقة وماهية الحياة والطبيعة البشرية، ليتمكن من نقل المعاناة البشرية، وأسرار الكون المختلفة.

• من خلال غوصك في ماهية الطبيعة البشرية، ما الذي تغير من ناحية الإنسان في وجهة نظرك؟

- تغيرت العقلية الإنسانية بشكل كبير جدا، فأصبح الإنسان لا يكترث إلا لماله وثرواته، وابتعد كثيرا عن حب الآخر ومساعدة أخيه الإنسان، اختلف الفكر الإنساني كثيرا، وأصبح لا يكترث للمكان، ولا للطير ولا للحجر، ولا حتى للإنسانية، بل بات يهتم بالرفاهية الذاتية فقط.

• كيف أثر هذا الأمر عليك؟

- هذا الأمر أثار لدي حركة ثورية سيريالية تشكيلية واقعية، تسعى لتصبح مدرسة بحد ذاتها، الحداثة تطورت كثيرا، فالعالم الافتراضي أكل عقولنا، حتى الحلم أصبح مخيفا، وأصبحنا نخشى أن ننام كي لا نبكي، أصبحت أرى الظلم واللحظات الصعبة على البشرية، صرت أقف مع اللوحة وأتحرك مع اللون باللاوعي، بين الحلم وبين الواقع، شعرت بمسؤولية من الكون يجب عليّ بموجبها توعية الناس لمحبة الآخرين، وإعادة الروابط وقيم المحبة، فأصبحت أنسج رسائل كونية محملة باللون وقصة الحياة.

• ما المقصود بالرسائل؟

- إذا أردنا أن نقول «التمرد على العقل»، هذه رسالة، أقصد بها أن الإنسان يتوجب عليه أن يرحم العقل ويعطي مجالا للامنطق والإحساس كي يتحركا بحرية، عندما يقودك المال، فلن ترحم الآخر أو تراعي لمسته الإنسانية، علاقات الناس لا تشترى بالمال أو بالمصالح الشخصية، فالتوازن هو أهم ما حمّلنا إياه الكون، ويعتبر أمانة بأعناقنا جميعا، وهو مرتبط بميزان الحق التي حملتنا إياه طبيعة وماهية التكوين، وهو ما أحاول أن أبرزه من خلال لوحاتي.

كلها رسائل كونية وإنسانية هامة جدا، وواجبي أن أجسدها في فني لأكون قد أديت الأمانة الملقاة على عاتقي كفنان.

• وهل باستطاعة اللوحة أن تبرز هذه الرسائل؟

- الصورة بألف كلمة، وهي مقولة معروفة وبالغة الدقة ومثبتة بكل العلوم والمفاهيم والعقل الباطن، فالصورة تحمل في كل نقطة أو لون آلاف المعاني والعبارات التي تفوق الكتابة، وكل ضربة لون تحوي ألف كلمة.

•ماذا تقصد بعبارة "معرضي هو معرض منهجية"؟

- أطرح من خلال هذا المعرض منهجية تشكيلية تتناول الواقعية السيريالية الحديثة، والتي أحاول من خلالها التصوير بكاميرا الحلم المختلفة كل الاختلاف عن كاميرا الواقع، كاميرا الحلم التي تربط بين الواقع والحلم، فالواقع برأيي ليس منطقيا أبدا، لكن الحلم لا يزال منطقيا بالنسبة لنا، وسعيت من خلال لوحاتي إلى الربط بين الواقع والحلم من خلال هذه الكاميرا المختلفة.

• وكيف اكتشفت أنك لست حرا؟

- عندما تمكنت من تحرير فكري، أدركت أن فكرنا معبأ تعبئة معينة بعيدة عن المنطق، كالطفل الذي زرعت في ذهنه فكرة مفادها أن النمر يطير، اغتصاب المخ أثر علينا كثيرا، ومن حقنا التمرد على المعلومات الظالمة التي زُوّدنا بها، وتعبت لمدة أربعين عاما حتى تمكنت من كسر القيد، وهو ما أحاول ترجمته إلى لوحات فنية مرسومة.

•هل يعني هذا أن لوحاتك تجاوزت القيد؟

- نعم، تجاوزت لوحاتي القيد والرسم والتكوين والخط وكل شيء، وعندما ينتقد أحد ما لوحتي، يكون قد ظلمني، لأنها تدخل إلى الرأس ولا تغادره، لأني أرسمها بصدق ومحبة وإنسانية، واتمنى ان تؤخذ بعين الحالم لا بعين الواقع ، نظرا للانطباع الذي تتركه والمبني على الثقل الفني والروحي، وتفوقها على جميع الفنون.

•ما الذي يجعلها تتفوق على الفن؟

- لوحاتي تعتبر ثورة على فن الرسم ، لأن الفنان يفتح النافذة ليرى الواقع، ويترجم ما يراه إلى لوحات فنية مختلفة الأنواع، أما أنا فأعمل حالة معينة، تشبه المعادلة التساعية التي أعتبر نفسي وصلت إليها عبر طرحي، أتنقل كثيرا بين المواضيع، شجر، طبيعة، طير، لا أهتم الموضوع أبدا، بل أهتم باللون والحياة.

• بسام الحجلي، إلى أين؟

- لا أخفيك أني لم أعد منسجما مع الواقع، إلى درجة أصبح الكثيرون يرفضوني ويعتبروني مجنونا، صرت أدخل إلى الحلم وأخرج منه، أعود إلى الحياة وأخرج منها، لكن، مهما حصل، سأبقى أهدف إلى تقديم الهويةز للطفل السوري، كي يقولوا هذا الإنسان أخونا في الإنسانية وأعطانا هوية نفتخر بها، على مبدأ الهوية التي أعطاها «فانكوخ، ودافنشي»، وغيرهما، لأبناء بلدانهم.

> الفنان في حقيقة عمله، يتوجب عليه نقل الحقيقة بدون أن يطور عليها أدنى تطوير، وأن يغوص بالكاميرا ليفهم حقيقة وماهية الحياة والطبيعة البشرية، ليتمكن من نقل المعاناة البشرية، وأسرار الكون المختلفة

نيدكو سولاكوف أو كيفية سرد القصص مع لغة الفن

ايوان كوليف

غالبا ما يسأل نيدكو سولاكوف في البلاد وخارجها، ما المهنة التي يمارسها بالضبط - النحت، التشكيل، أم المنشآت؟ جوابه المعتاد هو أن يسرد القصص. الجزء الأكبر من الأشياء التي يبدعها عبر الوسائل الفنية هي بالتحديد القصص المروية بصراحة مطلقة.

ليس من قبيل المبالغة القول إن الفنان البلغاري نيدكو سولاكوفهي واحد من أنجح الفنانين البلغاريين شهرة على مستوى العالم مع أكثر من 25 عاما من المهنية والمعارض في أوروبا وآسيا وأمريكا. منذ وقت مبكر من 90 القرن الماضي عرض أعماله في عدة قارات. في عام 1992 شارك لأول مرة في بينالي فينيسيا. يليه البينالي الثالث والرابع في اسطنبول، وكذلك المعارض في ساو باولو، وغوانغتشو، ليون، لشبونة وأمستردام ومدريد وروتردام. محطته الأخيرة لهذا الشهر في غاليري «SARIEV المعاصرة» (بلوفديف). لكن في معرضه هناك ظهر نيدكو سولاكوفهي ضوء آخر - ليس كفنان مفاهيمي، ولكن كـ»بيئوي» الذي يعود إلى الهواء العادي، والرسم في الهواء الطلق. إلى هذا بالضبط يولي الاهتمام الناقد الفني يارا بوبنوفا حيث يقول:

«بالنسبة لأولئك الذين لا يعرفون عمل نيدكو سولاكوف، هذا هو الفنان الذي يكون قادرا على إظهار وسرد بعض الظروف المثيرة للاهتمام والغريبة على اتصال مع واقع حياتنا. هذا هو الفنان الذي يعمل كثيرا وحقق نجاحا كبيرا لأنه يشارك في جميع المعارض المرموقة. وهذه كمية ضخمة من المعارض ، ابتداء من الأقدم - بينالي البندقية. في هذه الحالة، معرض نيدكو سولاكوف غير عادي في أن اسمه قصير جدا - «الطبيعة». وهذه ليست جوهرية لهذا الفنان. الطبيعة هي موضوع تقليدي للغاية للفن. ليست طبيعية أن تترافق مع فنان يعمل مع اللغة البصرية المعاصرة».

وفقا لنقاد الفن، رسم الطبيعة مرتبط مع رغبات الفنان أن يختفي، أن يهرب، للتخلص من الصراعات في المناطق الحضرية، والاغتراب من المدينة الحديثة. مثل هذه التجربة يجعل في معرضه الجديد نيدكو سولاكوف. قضى 12 يوما في استكشاف الغابات في الجبل، عابرا مسافة 147 كم، راسما لوحة في اليوم.

«يضيف يارا بنوفا «وضع مهمة محددة جدا - إلى الجمع بين دوره كفنان لإعداد المعرض مع متعة للرجل الذي يحب يسير لمسافات طويلة، وخاصة بين الطبيعة البلغارية. انطلق هناك وتجول بما فيه الكفاية. هذه اللوحات الـ 12 يربطها بتصوره للواسع ، العظمة، والحجم، واللانهاية، الاستعارات والكمال من طبيعة البلقان. في هذه الرسوم، بغض النظر عن الرغبة في الكلام فقط عن الطبيعة والأشياء لطيفة ، فجأة يدخل الواقع والحياة بشكل وحشي جدا. إلى جانب الجمال، يجد الفنان الأمور التي تثير غضبه وتغيظه. عند هذه النقطة اللوحة تصبح غير كافية فيلجأ إلى الكلمة. وفيها لا يبدأ بالكتاب المقدس فحسب، ولكن يمكن أن تصاغ كلعنة أو باعتبارها أعلى شكل من أشكال التعبير عن المشاعر. من وجهة نظري المثير في هذا المعرض هو أنه عن بلغاريا، عن الطبيعة، فهي مهارات الفنان، واقع العمل. من ناحية أخرى، انها متعة للغاية وحديثة، تنتقد بشكل لا يصدق - كل واحد منا، في علاقتنا ، نحو هذا الذي نحب أن نضمه، ولكن ننسى أنه إلى جانب الفرحة، أننا يجب أن نجعل بعض المسؤوليات.»

تلك هي الرسالة من المعرض الأخير للفنان الطليعي نيدكو سولاكوف، المعلن في عام 2009 باعتباره واحد من مئات الفنانين المعاصرين الأكثر تأثيرا في الترتيب السنوي «Kunstkompas» الصادرة عن مجلة «ماجر ماغازين» . ماذا سيكون تحديه الفني القادم والرسالة - سننتظر معرفته.

في معرض طبيعة عراقية

فائق حسن حاضراً

عادل كامل

مازالت الجولات التي كان يقوم بها الفنان فائق حسن، في نهاية أربعينات القرن الماضي وخمسينياته، برفقة عدد من أعضاء الجماعة البدائية التي أسسها، ومنهم عيسى حنا، الشيخلي، نوري مصطفى بهجت، خالد القصاب ..الخ، إلى بساتين بغداد، سجلا فنيا لنشوء الرسم (الواقعي) في العراق. مؤكدا أن هذا (المشروع) كان بمثابة الجسر بين تجارب فناني أول القرن، وتمهيدا نحو نهايته.

إن فائق حسن الذي تلقى تعليمه في البوزار، بامتياز، عاد ليختار التلقائية ـ البدائية ـ بالتحرر من الأساليب التي درسها، لكن، ليستثمرها بقراءة بررت مفهومه للرسم الحديث. فأستاذ الرسم، بلا آخر يضاهيه، براعة في التلوين، لم يهمل دوره التربوي معلما للرسم في معهد الفنون الجميلة، وفي أكاديمية الفنون أيضا، ومدى تأثيره ببلورة خصائص اللوحة الفنية، في بلد غدا مستقبلا للتيارات الفنية الأجنبية، وأساليبها، كي يعترف الأستاذ فائق حسن نفسه، عندما نفذ سلسلة من التجارب التجريدية، في ستينيات القرن العشرين، بأنها (تلويص)!، مع إنها ـ واقعيا ـ شذرات لونية أكدت رهافته، وقدراته على بناء واقعية لونية لا يمكن فصلها عن الطبيعة، حتى لو كانت مشهدا من الرمال ـ والغبار.

إن عددا من طلابه المشاركين في هذا المهرجان ـ قاسم سبتي/ عاصم عبد الأمير/ حسام عبد المحسن ..الخ ـ يتذكرون أن بدائية فائق حسن، مغايرة لفطرية منعم فرات، في النحت، لكنها تمضي بعيدا في الحفاظ على أسرارها، ونسيجها، مرة ثانية، بجماليات لا تكاد تراها العين، عدا التي تتمتع بعفوية ورهافة، لم تدمرها الحرفة، بل شذبتها، وسمحت لها أن تدوّن ما يماثل المقامات، لكن برموز مستمدة من: الطبيعة، وبتجريد يحافظ على موسيقاه، ودلالاته المحورة.

على أن هذا المهرجان اللوني، بحضور واقعية فائق حسن، يدحض محاكاته، أو استنساخه، لأن هذا الحضور (الرمزي) المتحقق عمليا، يسمح بتأمل تاريخ ترسخ بردم القطيعة مع الطبيعة، بتنويعاتها، واختلافاتها، بتحقيق كل ما مهد له جيل الرواد، من علاقات غير مستعارة، وغير زائفة، بدواعي الحداثة، أو الانشغال بمظاهر المدارس الطليعية، مع الواقع.

انه ليس شرطا مدرسيا، يتلقاه الطالب، بل هو جزء من تربية (جمالية) تمهد للوعي بفهم أعمق للـ (الايكولوجيا) التي لا يمكن عزلها عن مجالها الثقافي/ الشعبي/ والحضاري في الأخير.

وبقراءة عامة للرسم في الوطن العربي، فان عقود الثلاثينات وصولا إلى الخمسينيات، في مصر أو في المغرب العربي، في بلاد الشام أو في العراق، تكون قد عملت استعادة (البصر)، بمعنى، الحفر في الشخصية، كي يأتي الإبداع وقد استوفى أدواته، لا في محاكاة الأساليب السائدة في حداثات العالم، بل تدشينا لمسار يبدأ بعادة دراسة الجدلية القائمة بين السماء والأرض، فإذا كانت حداثات أوربا، قد خرجت من (المصنع) ـ معه أو ضده ـ وبتقنيات متقدمة تمتلك تاريخها الطويل في الرسم، فان الفن الشرقي، وفي الوطن العربي تحديدا، لديه الكثير الذي يكمل المشهد (العالمي)، بالحفاظ على هويته اللا شعورية، العميقة، الرمزية، والواقعية، بدل أن يبقى مكتويا بالفصام، وعقدة تقدم أوربا، بوصفها رائدة للحداثة، والابتكار.

هذا الحضور لرسام كبير، كفائق حسن، لا يخص بنية الرسم، والمهارات ذات الخبرة، والرهافة، ولا يتجلى ببلورة جماليات الطبيعة، وقسوتها، حد تحولها إلى سيمفونيات صاخبة، تعبيرية، ورسومات سوريالية فحسب، بل في مدى تجذر مساحة الانشغال بكتابة واقعية حافظت على اتساع ضفافها، وليس على انغلاقها، فالتنوع الأسلوبي، هنا، منح (الهوية) بعدا مضافا لواقعية الرسم الحديث، بالتوحد نحو الداخل، ومعه، وليس الانفصال عنه، أو إغفاله، أو السفر بعيدا عنه. فالخيال يأخذ الدور ذاته لمنجزات حضارة بلاد وادي الرافدين، رائدة بإرساء برامجها في الديمومة، والابتكار.

بعد تتبع النشاطات المشتركة، والمعارض الشخصية، لأكثر من نصف قرن، اثبت ملاحظة مفادها أن هناك، في الرسم كما في الشعر، في المسرح كما في الثقافة العامة، النخب التي لديها ما يؤهلها لمناقشة المجالات التخصصية، إلا إنها، بحكم واقعها أصبحت أكثر عزلة عما يتطلب فتح مجالات اكبر لاستثمار الفنون في الحياة الافتراضية ـ والواقعية معا. وكي لا نخترع وهما بإمكان المتلقي ـ في أي عالم غير مصاب بظلمات الأزمنة الغابرة، وبملوثات المجتمعات ما قبل الحديثة ـ أن نجري مقارنة بين انجازات (النخب) والجمهور العام. إننا سنصدم بوجود فجوة بينهما، اعتقد إنها أفضت بهجرة مؤلمة لأكثر المواهب الفنية قدرة على منح الجمال مجاله التربوي ـ الأخلاقي، والحضاري في الأخير.

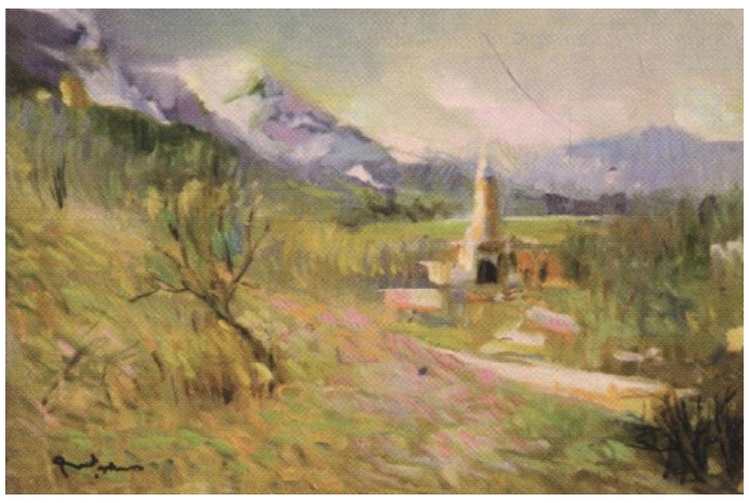

نقابة أطباء العراق/ اللجنة التحضيرية
إعلان إجراء انتخابات الهيئة الإدارية لنقابة أطباء العراق

استنادا الى ضوابط اللجنة الوزارية المشرفة على تنفيذ قرار مجلس الحكم رقم (3) لسنة 2004 المقرة في اجتماع مجلس الوزراء المقرة بتاريخ 2009 وقرارها المتخذ بالجلسة السادسة المنعقدة بتأريخ 2016/11/24.

تدعو اللجنة التحضيرية المشرفة على انتخابات نقابة أطباء العراق الزملاء الأطباء كافة للحضور والمشاركة بالانتخابات المزمع إجرائها في الساعة العاشرة من صباح يوم الجمعة الموافق 2016/12/9 في بغداد والمحافظات وحسب الأماكن المحددة.

وفي حالة عدم اكتمال النصاب القانوني يكون الموعد النهائي يوم الجمعة الموافق 2016/12/23 في نفس الزمان والمكان أعلاه.

اللجنة التحضيرية المشرفة على انتخابات نقابة أطباء العراق

إعلان دعوة تقديم العطاء
وزارة النفط/ شركة نفط ميسان (ش.ع)
الى/ جميع شركات التأمين العراقية
وثائق المناقصة المرقمة (23/م/2016)
لعقود الخدمات غير الاستشارية الخاصة
بـ (وثيقة التأمين لموجودات الشركة ضد خطر الحريق)

تعلن شركة نفط ميسان (ش.ع) أحد تشكيلات وزارة النفط عن رغبتها في إبرام وثائق التأمين في أعلاه (والتي ستنشر في الجرائد الوطنية الصباح الجديد والدستور والمشرق) ويسرها أن تدعو جميع شركات التأمين (العراقية الجنسية حصراً) والمجازة رسمياً لممارسة مثل هذه الأعمال من قبل ديوان التأمين العراقي بموجب أحكام قانون تنظيم أعمال التأمين الصادر بموجب الأمر رقم 10 لسنة 2005 من خلال إرسال مندوبيها المعتمدين بموجب كتاب تخويل رسمي لغرض مراجعة القسم القانوني/ شعبة العقود والمناقصات في مقر الشركة لغرض استلام وصل الشراء بمبلغ مقداره (50،000) خمسون الف دينار وغير القابل للرد واستلام وثائق المناقصة من الهيأة المالية/ قسم التكاليف والميزانية/ شعبة التأمين لغرض تقديم عروضها والوثائق المقترحة من قبلها للعمل الخاص بالوثيقة أعلاه.

حيث سيكون آخر موعد لقبول العطاءات الساعة (12) الثانية عشرة ظهرا من يوم (الاثنين) المصادف (2016/12/12).

على أن ترفق شركات التأمين مع عطائها الوثائق التالية وتوضع في صندوق فتح العطاءات رقم (1) في استعلامات الشركة:

1. تأمينات أولية بنسبة (1%) من مبلغ العطاء بموجب صك مصدق أو خطاب ضمان أو سفتجة صادرة من أحد المصارف العراقية المعتمدة تكون سارية المفعول بمدة لا تقل عن (28) يوما بعد انتهاء مدة نفاذ العطاء البالغة (90) يوما وسوف يستبعد العطاء الخالي من التأمينات الاولية (عدا الشركات العامة). علما أن التخصيصات المالية ضمن الموازنة الفيدرالية لجمهورية العراق.
2. نسخة من الإجازة المعتمدة تسمح لها بممارسة أعمال التأمين المطلوبة نافذة ومجددة.
3. وثائق تأسيس الشركة (عقد+ شهادة تأسيس الشركة+ آخر محضر اجتماع+ النظام الداخلي للشركة) مصدقة من قبل مسجل الشركات.
4. كتاب يؤيد تسجيل الشركة لدى الهيأة العامة للضرائب نافذ لعام 2016 معنون الى شركة نفط ميسان (عدا الشركات العامة).
5. تأييد بالأعمال المنجزة (المماثلة) التي قامت بها الشركة معززة بتأييد من جهات التعاقد المعنية وكما محدد في شروط المناقصة.
6. الكفاءة المالية من خلال تلبية متطلبات التأهيل المحددة في الوثيقة القياسية الخاصة بالمناقصة أعلاه.
7. على الشركات الحكومية إرفاق عطائها بموجب كتاب رسمي.
8. المستمسكات الشخصية للمدير المفوض للشركة (بطاقة الاحوال المدنية+ بطاقة السكن أو تأييد السكن).
9. وصل شراء وثائق المناقصة.
10. بيان اسم الشخص المخول بالإجابة عن الاستفسارات وتثبيت عنوان الشركة الكامل وبريدها الإلكتروني في العطاء وأرقام الهواتف لغرض إجراء الاتصالات والمراسلات المتعلقة بموضوع المناقصات وتعتبر جميع المراسلات الجارية على البريد الإلكتروني هي مراسلات رسمية تعتمد لأغراض إيضاح العروض والإحالة، وتتحمل الشركة التي ترسو عليها المناقصة أجور نشر الإعلان والرسوم القانونية وأن الشركة غير ملزمة بقبول أوطأ العطاءات ولها الحق في استبعاد العطاءات غير المستوفية للشروط وللمزيد من المعلومات بالإمكان زيارة الموقع الإلكتروني الخاص بشركتنا moc_oil@yahoo.com
11. سيعقد مؤتمر خاص للإجابة عن استفسارات المناقصين يوم (الثلاثاء) المصادف 2016/12/6 وذلك على قاعة المركز الثقافي النفطي الواقع في دور النفط/ محافظ ميسان.

المدير العام
رئيس مجلس الإدارة

مجلس القضاء الاعلى
رئاسة محكمة استئناف واسط الاتحادية
محكمة جنايات واسط الأولى
الهيئة الجنائية الأولى

العدد: 868/ج/2016
التاريخ: 2016/11/16

الى المتهم الهارب: 1- احمد نجم محمد الجحيشي
2- سلام نجم محمد الجحيشي

إعلان

بالنظر لمجهولية محل إقامتك في الوقت الحاضر ولكونك متهما في القضية اعلاه وفق احكام الرابعة/1 وبدلالة المادة الثانية/1 من قانون الإرهاب فقد تقرر تبليغك بالاعلان عن طريق صحيفتين محليتين للحضور أمام هذه المحكمة في 2017/2/15 وفي حال عدم حضورك سوف تجرى المحاكمة غيابا حسب الأصول.

القاضي/ محمد حنظل عزيز الشمري
رئيس محكمة جنايات واسط الاولى

مجلس القضاء الاعلى
رئاسة محكمة استئناف واسط الاتحادية
محكمة جنايات واسط الأولى
الهيئة الجنائية الأولى

العدد: 846/ج/2016
التاريخ: 2016/11/3

الى المتهم الهارب: سعد رحيم حميد

إعلان

بالنظر لمجهولية محل إقامتك في الوقت الحاضر ولكونك متهما في القضية اعلاه وفق احكام المادة 443/ رابعا فقد تقرر تبليغك بالاعلان عن طريق صحيفتين محليتين للحضور أمام هذه المحكمة في 2017/1/25 وفي حال عدم حضورك سوف تجرى المحاكمة غيابا حسب الأصول.

القاضي/ محمد حنظل عزيز الشمري
رئيس محكمة جنايات واسط الاولى

مجلس القضاء الاعلى
رئاسة محكمة استئناف واسط الاتحادية
محكمة جنايات واسط الأولى
الهيئة الجنائية الأولى

العدد: 883/ج/2016
التاريخ: 2016/11/23

الى المتهم الهارب: 1-عادل محمد باقر محمد حسين
2- صالح عبود نمينم السراي
3- مطلك خشان ثجيل

إعلان

بالنظر لمجهولية محل إقامتك في الوقت الحاضر ولكونك متهما في القضية اعلاه وفق احكام الرابعة/1 وبدلالة المادة الثانية/1 من قانون الارهاب فقد تقرر تبليغك بالاعلان عن طريق صحيفتين محليتين للحضور أمام هذه المحكمة في 2017/2/10 وفي حال عدم حضورك سوف تجرى المحاكمة غيابا حسب الأصول.

القاضي/ محمد حنظل عزيز الشمري
رئيس محكمة جنايات واسط الاولى

مجلس القضاء الاعلى
رئاسة استئناف واسط الاتحادية
محكمة جنح الكوت

العدد: 2607/جنح/2016
التاريخ: 2016/11/27

إعلان

الى المتهم الهارب: معتز حسين سلمان

بالنظر لمجهولية محل إقامتك في الوقت الحاضر ولكونك متهما في القضية المرقمة 2607/جنح/2016 وفق احكام المادة (معتز حسين سلمان) عقوبات فقد تقرر تبليغك بالاعلان عن طريق صحيفتين محليتين للحضور أمام هذه المحكمة في يوم 2016/12/27 وفي حال عدم حضورك سوف تجرى المحاكمة غيابا حسب الأصول.

القاضي

مجلس القضاء الاعلى
رئاسة محكمة استئناف واسط الاتحادية
محكمة جنايات واسط الأولى
الهيئة الجنائية الأولى

العدد: 882/ج/2016
التاريخ: 2016/11/23

الى المتهم الهارب: صلاح عبد الحمزة فرار الجبوري

إعلان

بالنظر لمجهولية محل إقامتك في الوقت الحاضر ولكونك متهما في القضية اعلاه وفق احكام الرابعة/1 وبدلالة المادة الثانية/ 1 و8 من قانون الإرهاب فقد تقرر تبليغك بالاعلان عن طريق صحيفتين محليتين للحضور أمام هذه المحكمة في 2017/2/10 وفي حال عدم حضورك سوف تجرى المحاكمة غيابا حسب الأصول.

القاضي/ محمد حنظل عزيز الشمري
رئيس محكمة جنايات واسط الاولى

CNOOC Iraq LTD
شركة سيينوك العراق المحدودة

Tender Announcement

Tenders by: CNOOC Iraq Limited, a company existing under the laws of British Virgin Islands, the Lead Contractor at Missan Oil Fields (are located in the Missan province in southeastern Iraq and close to the Iraq-Iran border. It is about 175km north to the Basra city), alongside partners TP Missan Limited, Iraqi Drilling Company to develop Missan Oilfields under contract (TSC) and its supplementary agreement with Missan Oil Company.

The Announced Tender is listed below:

1. Tender Details

Tender title	BUT Labour Service
Tender number	CMIT-CPD-10.30-160135
Basic Information	Provide 1 supervisor and 25 persons labour service in BUT for one year.
Bid Fee	USD100 (ITT documents can be downloaded for free, but tenderfee USD100 is required while tendersubmits tenderproposals)
Bid Closing Date	December 26th, 2016
Contact email	xujian@cnoociraq.com/ jiangchy9@cnoociraq.com

Note: ITT documents and all Bulletins during the tender period will be published on the following website:
Http://www.cnoociraq.com/share/page/site/BiddingDoc/document-details?nodeRef=workspace://SpacesStore/dfb558d5-6e2c-4e32-8a24-c45cbfd2cae8
User name: contractor
Password: contractor

2 Tenderer shall be obligated to provide pre qualification documents in accordance with international practise. The tenderer will be disqualified provided that it fails to provide pre qualification documents in accordance with international practise.The pre qualification documents provided should strictly follow the requirement of ITT. The information below is the key items:

2.1 Scope of supply
The pre qualification documents should be provided on time required in VENDOR REGISTRATION AND PRE-QUALIFICATION. Failure to submit on time will lead to rejection.

3 Contact Information
All interested companies shall submit all the required tender documents to Dubai office/Iraq Office on or before Tender Closing Time.
Dubai office: Ms. Zhou Rui +971 42108174(only for submission of tender proposals)
Iraq Office: Mr. Xu Jian / Mr. Jiang Chengyong
Office Tel:+861084527122(with voice prompt)+7+6718"

4 Notice: The tenderer whom will be awarded the contract successfully shall pay the fee for the announcement.

5 This announcement is made both in English and in Arabic, if there is any discrepancy, the English version shall prevail

اعلان مناقصة

إن شركة سينوك عراق المحدودة القائمة بموجب قوانين جزر فيرجين البريطانية بوصفها المقاول الرئيسي لعقد الخدمات الفنية في حقول ميسان النفطية الموقع بين شركة نفط ميسان وشركة TP ميسان المحدودة و شركة الحفر العراقية، يسرها الإعلان عن المناقصة التالية بطريقة الإعلان العام.

1- تفاصيل المناقصة

اسم المناقصة	خدمة عمال بمحطة البوزركان
رقم المناقصة	CMIT-CPD-10.30-160135
معلومات أساسية	توفير عدد 1 مشرف و 25 عامل للخدمة في مجمع البوزركان و ذلك لمدة عام واحد
رسم شراء المناقصة	100دولار أمريكي (يمكن تنزيل وثائق المناقصة مجانا, و يتوجب دفع 100دولار أمريكي عند تسليم العطاء)
موعد إغلاق المناقصة	التاريخ:٢٦/ ١٢/ ٢٠١٦
عنوان البريد الالكتروني	xujian@cnoociraq.com/ jiangchy9@cnoociraq.com

ملاحظة: إن جميع وثائق المناقصة والإعلانات المتعلقة بها سيتم نشرها على رابط الموقع الإلكتروني التالي:
Http://www.cnoociraq.com/share/page/site/BiddingDoc/document-details?nodeRef=workspace://SpacesStore/dfb558d5-6e2c-4e32-8a24-c45cbfd2cae8
اسم المستخدم: contractor
كلمة المرور: contractor

علي الشركات أن تعطي الاهتمام الكلي الى الرابط وبعد ذلك يتم تحميل الإعلانات/ التوضيحات إن وجدت خلال فترة ما قبل غلق المناقصة.

1. يجب تقديم وثائق التأهيل المسبق من قبل المشاركين في المناقصة حسب المعايير الدولية. و سيتم اعتبار أي مشترك غير مؤهل في حال عدم تقديم الوثائق المطلوبة حسب المعايير الدولية وحسب المتطلبات المنصوص عليها في وثائق المناقص.

النقاط التالية تمثل البنود الرئيسية في المناقصة:

2.1 متطلبات التوريد.
يجب تقديم وثائق التأهيل المسبق حسب الموعد المحدد في مستند "تسجيل المتعاقدين والتأهيل المسبق". الفشل في تقديم الوثائق المطلوبة في الموعد المحدد يؤدي إلى رفض المشترك و عدم تأهله.

2. معلومات الاتصال
يجب على جميع الشركات الراغبة في المشاركة تقديم جميع وثائق المناقصة في مكاتب الشركة في دبي والعراق في موعد إغلاق المناقصة أو قبل الموعد.
مكتب دبي: الأنسة "جو راي" هاتف +971 42108174 (فقط من أجل تقديم الوثائق).
مكتب العراق: السيد ..... / السيد.....
هاتف +861084527122 76718

3. ملاحظة: يتوجب على المشترك أن يدفع تكاليف الإعلان في حال تم توقيع العقد معه.

4. هذا الإعلان مصاغ باللغتين الإنجليزية والعربية، إذا كان هناك أي تناقض بين النسختين يجب اعتماد النسخة الإنجليزية.

مجلس القضاء الاعلى
رئاسة محكمة استئناف واسط الاتحادية
محكمة جنايات واسط الأولى
الهيئة الجنائية الأولى
العدد: 869/ج/2016
التاريخ: 2016/11/16

الى المتهم الهارب:
1- سعد مالك عبد الله
2- عبد العظيم جناح رومي
3- اسامة عيسى خليف
4- يعقوب يوسف محمد
5- مالك عبد الله رائد
6- توفيق علي نصيف
7- سامر زيدان خلف
8- حيدر حزام مشاري
9- وسام محمد معيان
10- احمد مالك عبد الله
11- ابراهيم شنان خلف
12- احمد خلف علي
13- وسام عيسى خليف
14- علي مزهر جودة
15- عباس مزهر جودة
16- عقيل نوري هميم
17- فاروق عبد الجبار منشد

إعلان

بالنظر لمجهولية محل إقامتك في الوقت الحاضر ولكونك متهما في القضية اعلاه وفق احكام الرابعة/1 وبدلالة المادة الثانية/1 من قانون الارهاب فقد تقرر تبليغك بالاعلان عن طريق صحيفتين محليتين للحضور أمام هذه المحكمة في 2017/2/15 وفي حال عدم حضورك سوف تجرى المحاكمة غيابا حسب الأصول.

القاضي/ محمد حنظل عزيز الشمري
رئيس محكمة جنايات واسط الاولى

محكمة بداءة خانقين
العدد/ 337/ب/2016
التاريخ/ 2016/11/27

إلى المدعى عليه/ إبراهيم رفيق خورشيد

أقام المدعي (جلال طه رشيد) الدعوى البدائية المرقمة 337/ب/2016 أمام هذه المحكمة والذي يطلب فيه دعوتك للمرافعة والحكم بإلزامك بالمبلغ المدعى به البالغ (5000) خمسة آلاف دولار أميركي أي ما يعادل (9،600،000) تسعة ملايين وستمائة ألف دينار عراقي مع الفائدة، وتحميلك الرسومات والمصاريف القضائية، ولمجهولية محل إقامتك حسب شرح القائم بالتبليغ وإشعار مختار المنطقة لذا تقرر تبليغك في صحيفتين يوميتين محليتين للحضور أمام هذه المحكمة بموعد المرافعة الموافق 2016/12/5 الساعة التاسعة صباحا وبعكسه سوف تجرى المرافعة بحقك غيابا وفق القانون.

القاضي/ سيروان محمود الزهاوي

محكمة الأحوال الشخصية في خانقين
العدد/ 2193/ش/2016
التاريخ/ 2016/11/28
إلى/ من تتوفر لديه معلومات

أقامت المدعية (سليمة سلمان شلش) الدعوى الشرعية المرقمة 2193/ش/2016 التي تطلب فيها الحكم باعتبار ابنها المفقود (باسم جاسم محمد) منذ 2008/5/1 ميتا بحكم القانون، على من تتوفر لديه معلومات عن المذكور أعلاه إعلام المحكمة قبل موعد المرافعة المصادف 2016/12/6 الساعة التاسعة صباحا.

القاضي/نوزاد محمد عبد الرحمن

إعلان

الى المتهم الغائب/ المقدم قيس محمد فنطيل مريوش القره غولي.
محل العمل/ مديرية جنسية محافظة واسط.
العنوان/ واسط/ قضاء العزيزية.

بما أنك متهم وفق أحكام المادة (341) من قانون العقوبات العراقي رقم 111 لسنة 1969 المعدل. ولمجهولية محل إقامتك اقتضى تبليغك بواسطة هذا الإعلان على أن تحضر أمام محكمة قوى الأمن الداخلي المنطقة الرابعة خلال مدة أقصاها ثلاثون يوم اعتبارا من تاريخ تعليق هذا الاعلان في محل إقامتك وتجيب على التهمة الموجهة ضدك وعند عدم حضورك سوف تجرى محاكمتك غيابا استنادا لأحكام المواد(65 و68 و69) من قانون اصول المحاكمات الجزائية لقوى الأمن الداخلي.

اللواء الحقوقي
عمران جسام محمد الطائي
رئيس محكمة قوى الأمن الداخلي
المنطقة الرابعة

محكمة الأحوال الشخصية في خانقين
العدد/ 2225/ش/2016
التاريخ/ 2016/11/28

إلى المدعى عليه/ حسين لفته علي

أقامت المدعية (سجى محمد محسن) زوجتك الداخل بها شرعا وقانونا بموجب حجة الزواج الخارجي المرقم (740) المؤرخ في 2011/8/21 الصادر من محكمة الأحوال الشخصية في المقدادية الدعوى الشرعية المرقمة 2225/ش/2016 أمام هذه المحكمة والتي تطلب فيها دعوتك للمرافعة والحكم بالتفريق بينكما للهجر، استنادا لأحكام المادة 43/أولا/2 من قانون الأحوال الشخصية، وتحميلك كافة الرسوم والمصاريف القضائية وأتعاب المحاماة، ولمجهولية محل إقامتك حسب ادعاء المدعية، لذا تقرر تبليغك بواسطة صحيفتين محليتين لحضورك أو حضور من ينوب عنك قانونا أمام هذه المحكمة الساعة التاسعة صباحا في موعد المرافعة المصادف 2016/12/11، وبعكسه سوف تجرى المرافعة بحقك غيابا وفق القانون.

القاضي/ نوزاد محمد عبد الرحمن

محكمة الأحوال الشخصية في خانقين
العدد/ 2198/ش/2016
التاريخ/ 2016/11/27
إلى المدعى عليه/ فؤاد خلف سعيد

أقامت المدعية (رندا عدنان صلال) زوجتك الداخل بها شرعا وقانونا بموجب عقد الزواج المرقم (75) المؤرخ في 2011/3/10 الصادر من محكمة الأحوال الشخصية في السعدية الدعوى الشرعية المرقمة 2225/ش/2016 أمام هذه المحكمة والتي تطلب فيها دعوتك للمرافعة والحكم بالتفريق بينكما للهجر، استنادا لأحكام المادة 43/أولا/2 من قانون الأحوال الشخصية، وتحميلك كافة الرسوم والمصاريف القضائية وأتعاب المحاماة، ولمجهولية محل إقامتك حسب ادعاء المدعية، لذا تقرر تبليغك بواسطة صحيفتين محليتين لحضورك أو حضور من ينوب عنك قانونا أمام هذه المحكمة الساعة التاسعة صباحا في موعد المرافعة المصادف 2017/1/3، وبعكسه سوف تجرى المرافعة بحقك غيابا وفق القانون.

لقاضي/ نوزاد محمد عبد الرحمن

الشركة العامة لتصنيع الحبوب
إعلان رقم (2016/15)
تحميل وتفريغ وتكييس وتنضيد ورزم وخياطة مواد الشركة داخل مطحنة كركوك

1. يسر (الشركة العامة لتصنيع الحبوب) أن تعلن عن مناقصة لتحميل وتفريغ وتكييس وتنضيد ورزم وخياطة مواد الشركة داخل مطحنة كركوك للمرة الأولى.
2. تتوفر لدى الشركة العامة لتصنيع الحبوب التخصيصات المالية ضمن (الموازنة الاتحادية) وينوي استخدام جزء منها لتنفيذ الخدمات تحميل وتفريغ وتكييس وتنضيد ورزم وخياطة مواد الشركة داخل مطحنة كركوك.
3. بإمكان مقدمي العطاءات الراغبين في شراء وثائق المناقصة باللغة (العربية) بعد تقديم طلب تحريري الى الشركة العامة لتصنيع الحبوب/ القسم القانوني وبعد دفع قيمة البيع للوثائق غير المستوردة البالغة 500000 خمسمائة الف دينار بموجب صك مصدق من أحد المصارف الحكومية، بإمكان مقدمي العطاء الراغبين في الحصول على المزيد من المعلومات على العنوان المبين في أعلاه.
4. تسلم العطاءات الى العنوان الآتي:
(الشركة العامة لتصنيع الحبوب/ مكتب المدير العام الكائن في محافظة بغداد/ ساحة عدن/ مدخل مدينة الحرية) في الموعد المحدد (أقصاه الساعة العاشرة من صباح يوم 2016/12/21 حسب توقيت مدينة بغداد) وسوف ترفض العطاءات المتأخرة وسيتم فتح العطاءات بحضور مقدمي العطاءات أو ممثليهم الراغبين بالحضور في ذات الوقت والتأريخ والعنوان.
((تسري كافة النصوص الواردة في تعليمات تنفيذ العقود الحكومية رقم 2 لسنة 2014 في كل ما لم يرد به نص في هذا الإعلان أو يتعارض معها في المضمون)).
يجب أن يرفق مع العطاءات ما يلي:
1- شهادة تأسيس الشركة مقدمة العطاء مع براءة ذمة عن رسوم التجديد لدى دائرة مسجل الشركات.
2- التأمينات الاولية تقدم بصك مصدق او خطاب ضمان بمبلغ 3% من الكلفة التخمينية من احد المصارف الحكومية ومحرر لأمر الشركة من قبل المناقص حصرا او من يخوله قانونا.
3- كتاب عدم ممانعة من الدخول في المناقصات من الهيئة العامة للضرائب لعام 2016 ومعنون الى الشركة العامة لتصنيع الحبوب حصرا (على أن يلتزم المناقص بجلب ما يؤيد ذمته عند إحالة المناقصة بعهدته).
4- وصل شراء شروط المناقصة.
5- تقديم أعمال مماثلة.
6- في حالة تقديم وثائق مصورة (مستنسخة) يجب أن تكون مصدقة ومختومة طبق الأصل من جهة الإصدار أما بخصوص المستمسكات الثبوتية (هوية الاحوال المدنية، شهادة الجنسية، بطاقة السكن وغيرها). تتم مطابقتها مع الاصل عند الإحالة.
7- يتم انعقاد المؤتمر الخاص للإجابة على استفسارات المشاركين في هذه المناقصات في الساعة العاشرة صباحا حسب توقيت بغداد من يوم 2016/12/14 في مقر الشركة/ القسم القانوني.

المهندس/ طه ياسين عباس
المدير العام وكالة

Http:/www./@tasneehobob.mot.gov.iq
E.mail:grain_contract@yahoo.com

ت	الفقرة	السعر/ دينار/ طن
1	تعبئة وخياطة أكياس الطحين بالأوزان المقررة وتحميلها عبر الحزام الناقل وتنضيدها داخل السيارة	4000 أربعة آلاف دينار
2	تعبئة وخياطة أكياس النخالة والشوائب بالأوزان المقررة وتحميلها بالسيارة وتفريغها داخل المخزن.	4000 أربعة آلاف دينار
3	تفريغ أكياس النخالة الواردة الى المطحنة من المواقع والمطاحن الاخرى في الشركة وتنضيدها داخل المخزن	1000 ألف دينار
4	تحميل أكياس النخالة من المخزن وتنضيدها داخل السيارة	1000 ألف دينار
5	تفريغ الحنطة الخام الواردة الى المطحنة من السايلوات بالسيارات غير القلابة وتنظيف الساحة المحيطة بعين الاستلام بعد التفريغ وتوفير عمال من الساعة الثامنة صباحا ولغاية الساعة الثامنة مساءً	600 ستمائة دينار
6	تنظيف طوابق المطحنة والسرداب والمخازن والمسقفات والساحات من الطحين والنواتج المتناثرة والنفايات ورفع الحشائش والأدغال وبأي واسطة تؤدي الغرض الى المكان الذي يحدده الطرف الاول داخل او خارج المطحنة (شهريا)	3000000 ثلاثة ملايين دينار شهريا

جمهورية العراق
وزارة النفط
شركة المشاريع النفطية
(شركة عامة)

(SCOP)

Republic of Iraq
MINISTRY OF OIL
STATE COMPANY FOR OIL PROJECTS (SCOP)

إعلان (خارطة طريق/road show)
م/ حضور

تدعو شركة المشاريع النفطية (scop) إحدى شركات وزارة النفط العراقية ومن خلال لجنة الإدارة المشتركة لمشروع (تصدير النفط الخام والغاز العراقي عبر الأردن) دعوتها للشركات العالمية ذات الاختصاص (أو ائتلاف شركات ومصارف) في مجال تصميم وإنشاء وتشغيل منظومات خطوط الأنابيب للنفط الخام والغاز التي أبدت رغبتها بالمشاركة سابقا وعلى أساس (شروط خاصة للتمويل EPC/Finance) للجزء الأول/المرحلة الأولى/(رميلة- النجف الأشرف) والمتكونة من خمس حقائب (اختصاصية) لحضور إعلان خارطة الطريق road show في المركز الثقافي النفطي في البصرة بتاريخ (2016/12/10) الساعة الـ9:00 صباحا.

وعلى أن تقوم هذه الشركات بعد تلبية هذه الدعوة بتقديم رسالة تبدي تأكيد رغبتها بالاشتراك لتنفيذ المشروع ووفقا لما جاء في أعلاه، وعلى أن يقدم المشارك لاحقا الوثائق التي تثبت قدرته المالية والأعمال المماثلة السابقة لمثل هذه المشاريع العملاقة في مجال تخصصه وبموعد لا يتجاوز 2016/12/25، الساعة 12:00 ظهرا وفي أثناء الدوام الرسمي وتقدّم هذه الوثائق مغلقة ومختومة وتسلّم الى قسم المشتريات والإخراج في شركة المشاريع النفطية في بناية المجمع النفطي.

وفي حالة وجود نية لدى أي من الشركات بالمشاركة في الحضور للجلسة التوضيحية أعلاه، راجين إعلامنا بأسرع وقت ممكن وقبل تأريخ 2016/12/5.

مع التقدير...

نهاد احمد موسى
المدير العام
رئيس لجنة الإدارة المشتركة

((Announcement))

Subject: Invitation for attendance the Iraq Strategic Crude Oil Export Pipeline Project Inside Iraqi Part (F-EPC) Road Show

SCOP (Oil Projects Company), on behalf of Iraqi MOM, has pleasure to announce an invitation to the specialist companies, which have already submit previously, their interesting to bid for (F-EPC) for the inside Iraqi part of a/m project, to attend the proposed presentation (Road Show), which is planned to hold it in the place, in (Iraq – Basrah) dated **10/12/2016 at (9 a.m.)** in the (South Oil Company (SOC) - Culture Center).

Moreover, any other specialist companies have an interesting to bid for a/m subject, its invited as well, to attend such presentation in the above referred place and date.

Finally, for coordination wise, SCOP is waiting an urgent response and confirmation for attendance for such presentation prior the dated **5/12/2016**.

Best regards

N. A. Moosa
Nihad A. Moosa
Director General

BAGHDAD - IRAQ - Port said street
Fax:\00-964-1-8177119
P.O. Box 198 Tel: 0096418857323
: 0096418857324
Website: - HTTP//SCOP.GOV.IQ
E-Mail//SCOP@SCOP.GOV.IQ

العراق – بغداد- شارع بور سعيد
فاكس/٠٠-٩٦٤-١-٨١٧٧١١٩
ص.ب:- ١٩٨ // هاتف:/٠٠٩٦٤١٨٨٥٧٣٢٣
٠٠٩٦٤١٨٨٥٧٣٢٤/:
الموقع الالكتروني:- HTTP// SCOP.GOV.IQ
البريدالالكتروني:- SCOP@SCOP.GOV.IQ

الحياة تدب في حي الشقق الخضراء

زغاريد وأفراح في شرق الموصل بعد دحر "الدواعش"

الصباح الجديد ـ وكالات :

في شوارع حي الشقق الخضراء في شرق الموصل الذي تم تحريرهُ من بؤساء الارض وقذارتها « الدواعش » ,تخرج النساء من المنازل ويطلقن الزغاريد ترحيباً بالقوات المسلحة البطلة بكل بكل تشكيلتها . فيما يتنقل آخرون حاملين رايات بيضاء مماثلة لتلك المرفوعة فوق البيوت.

وفي الحي نفسه يفتح الحاج السبعيني أبومحمود أبواب متجره الصغير قائلا ,»فتحنا المحل لأن الجيش وصل وانقذنا . لذا علينا ان ستقبلهم استقبلناهم بالزغاريد والورود والأعلام البيضاء لنؤكد أننا مسالمون».

وفي هذه الأثناء يقاطعه المقدم في قوات مكافحة الإرهاب ثائر الكناني بالقول «نحن طلبنا منهم رفع الأعلام البيضاء، ولكن بالرغم ذلك دخل عليهم «الدواعش المجرمون « واستعملوا منازلهم وجوامعهم».

لا يأبه أبومحمود، كما غيره من سكان الحي بإطلاق النار المتقطع وأصوات الانفجارات التي تهز المنطقة بين حين وآخر، مؤكدا «لن ننزح من هنا. الوضع بات آمنا».

وفي شارع مجاور، ينظف مواطنون منازلهم ويلوح آخرون للقوات الأمنية المارة قربهم، بينما يركض الأطفال خلف السيارات العسكرية، رافعين شارات النصر فور رؤيتهم جندياً بلباس عسكري أو صحافياً يحمل كاميرا.

وبين المارة، امرأة تحمل كيسا بيد وفي الأخرى راية بيضاء تلوح بها. وداخل أحد المنازل المكتظة تتجمع النسوة في غرفة واحدة. تقول ريما العشرينية «الحمد الله لقد تخلصنا منهم وتحررنا. وأخيراً أريد أن أكمل دراستي الجامعية».

وتقاطعها والدتها أم أحمد حمداني «هذا ليس منزلنا نحن سبع عائلات في البيت نفسه، بعدما دخل علينا «الدواعش» وطردونا من البناية المجاورة التي نسكن فيها».

وقرب المنزل، تتصاعد أعمدة دخان أسود تغطي ملامح مجموعة من السكان الذين يتنقلون حاملين حاجياتهم ورايات بيضاء.

وبعد السيطرة على حي الشقق الخضراء، بدأت قوات مكافحة الإرهاب «تطهير» المنطقة من عناصر التنظيم الارهابي ، على وفق الملازم ناصر الركابي من «فوج الموصل» التابع لقوات مكافحة الإرهاب.

وأضاف «هناك أشخاص يتعاونون معنا من داخل الأحياء المحررة، سنعتمد عليهم لتحديد من هم» الدواعش في المنطقة « وما هي الطرقات المفخخة».

ويقول أحد السكان، رافضاً كشف اسمه «كل أسماء الدواعش موجودة لدى الجيش، هناك أشخاص متعاونون مع القوى الأمنية والشرطة وأعطوهم كل الأسماء».

وتتلفت الحاجة مريم أمين إسماعيل يمنة ويسرة بحثاً عن صحافية لبنانية أبلغها جيرانها أنها موجودة في المكان.

تركض إسماعيل مسرعة إلى الصحافية، تعانقها مرددة «هذه بنت بلدي هذه بنت بلدي».

وتعيش المرأة المتحدرة من البقاع الغربي (في شرق لبنان) منذ 50 عاماً في الموصل. وقالت «قصتي طويلة جداً، طمنوا أهلي عني قلبهم مثل النار علي أنا مريم أمين إسماعيل».

تهاني الفرح بطرد داعش من أحياء الموصل

لماذا لا نعطس في أثناء النوم؟

الصباح الجديد ـ وكالات :

الإنسان في العادة لا يستطيع العطس في أثناء النوم، لكن هل تعرف السر وراء ذلك؟ إليك حل اللغز وفقًا لما ذكرتهُ بعض المواقع الاخبارية .

من المفترض أن التعرض للعطس في أثناء النوم يكون أكثر منه خلال الاستيقاظ، وذلك لأن الأعشية المخاطية تنتفخ عند الاستلقاء والرقاد، الأمر الذي يجعلها أكثر حساسية، ولكن من جهة أخرى لا يوجد تيار هواء أو حركة كافية لإثارة الجزيئات أو الجسيمات التي تسبب تهيج تلك الأغشية.

وحتى يتضح الأمر جليًا، دعنا نتعرف أولًا على أسباب العطس :الجسيمات الصغيرة تؤدي إلى إثارة الخلايا العصبية الموجودة في الأنف، ومن ثم ترسل هذه الخلايا إشارات عصبية إلى المخ لإعطاء الأمر بالعطس من أجل التخلص من هذه الجسيمات.

أي أن هدف العطس هو التخلص من الجسيمات التي تدخل الأنف، وقد يكون السبب وجود حساسية أو مرض ما يؤدي إلى العطس، فالعطس رد فعل طبيعي يحدث استجابة لمثير خارجي أو داخلي.

وخلال النوم وفي مرحلة «حركة العين السريعة»، تتعطل ردود أفعال الجسم، أي يصاب بشيء أشبه بالشلل المؤقت، الأمر الذي يمنع تأثر الخلايا العصبية الحركية بالمثيرات، ما يعني أنها لن ترسل إشارات إلى المخ ليعطي الأمر بالعطس.

و«حركة العين السريعة» هي التي تمنع الشخص النائم من التفاعل مع أحلامه، حتى لا يؤذي نفسه أو من بجواره في أثناء النوم.

وفي بعض الحالات يتعرض الجسم لمثير خارجي كافٍ لإثارة الخلايا العصبية في أثناء النوم، بالتالي يكون العطس ضروريًا، ولكنه في هذه الحالة يضطر إلى الخروج من مرحلة «حركة العين السريعة» أي يستيقظ من النوم، حتى يستطيع العطس.

بطاقة شخصية

فريدا كاهل

فريدا كاهل رسامة شهيرة ولدت في أحدى ضواحي كويوكان، بالمكسيك ولدت 6 يوليوعام 1907.

أبوها مهاجر يهودي ألماني وأمها من أصل مكسيكي , في السادسة من عمرها، تعرّضت لمرض وأصيبت بشلل الأطفال فتأذت رجلها اليمنى، وخلّف ذلك عوقاً بساقها مما ترك ذلك العوق أثراً نفسياً سيئاً عليها لفترة طويلة من حياتها، لم ترتدِ الفستان في حياتها إلاّ مع الجوارب الصوفية في عز الصيف كي تخفي أعاقتها.

تعرضت عام 1925 إلى حادث باص كان يقلّها إلى منزلها وعلى أثر الحادث، اضطرت إلى التمدد على ظهرها من دون حراك لمدة سنة كاملة، عملت والدتها على راحتها طوال تلك السنة، ووضعت لها سريراً متنقلاً ومرآة ضخمة في سقف الغرفة، فكانت وحيدة وجهاً لوجه مع ذاتها طوال النهار، فطلبت ريشة وألواناً وأوراقاً لترسم، وراحت تنقل صورتها يومياً واكتشفت بذلك حبها بل شغفها بالرسم.

فريدا لم تدرس الرسم أكاديمياً إلا أنها كانت قد تلقّت بعض الدروس الخصوصية على يد أحد الأساتذة، ولكنها استطاعت عبر لوحاتها أن تجعل المتلقي يرى الألم أرضاً واقعية.. حياً قبيحاً قاتلاً ومعوقاً.. وليس ألماً قدسياً ماوياً مطهراً.

محور أعمالها الواقع والقدر، إذ نبع ذلك من تجربتها الخاصة في المعاناة، وكان الرسم المتنفس الوحيد لآلامها وعذاباتها وقدرها التعس، والمعاناة جعلت تجربتها الخاصة منبعاً للخيال، ولم يكن ذلك إلغاء للواقع للوصول إلى مملكة الخيال، إذ ان لوحاتها كانت واقعية قابلة الفهم غير مستعصية الإدراك، وفيها الكثير من التوثيقية والتقريرية وواضحة حتى للمشاهد البسيط.

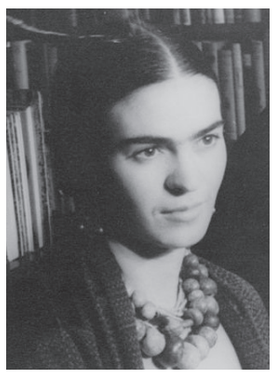

كاهلو

تزوجت فريدا كاهلو من الرسام المكسيكي دييغو ريفيرا في 21 أغسطس 1929، وقد كان عمرها 22 سنة بينما كان عمر ريفيرا 42 سنة ونتيجة لطباعه الصعبة ولخيانته لها مع أختها تطلقا عام 1939، ولكنهما تزوجا من جديد في عام 1940 في سان فرانسيسكو. يذكر ان كاهلو كان لديه ازدواجية جنسية مما ترتب عليه حدوث المشكلات أثناء زواجها ب دييغو ريفيرا,

قبل أيام قليلة من وفاة فريدا كاهلو في 14 يوليو 1954، كتبت في مذكراتها: «أتمنى أن يكون خروجي من الدنيا ممتعاً وأتمنى أن لا أعود اليها ثانية فريدا». السبب الرسمي للوفاة كان انصمام رئوي، لكن البعض يشك أن تكون قد توفيت بسبب جرعة مفرطة قد تكون أو لا تكون مقصودة.

لم يتم تشريح الجثة أبداً، كانت مريضة جداً خلال السنة الأخيرة وبترت رجلها اليمنى حتى الركبة، بسبب الغانغرينا. كما أصابها التهاب رئوي في تلك الفترة، مما جعل صحتها هشّة.

لقطة

صائدو السمك في بغداد «عدسة: زياد متي»

شريط ملون

"سعاة البريد" في ألمانيا هدف للكلاب

يتعرض نحو1500 من سعاة البريد الألمان لعض الكلاب سنوياً، حسبما أعلن فرانك أبيل، الرئيس التنفيذي لشركة البريد الألماني "دويتشه بوست". وقال ابيل إن 100 ألف من سعاة البريد العاملين في الشركة جرى تدريبهم على كيفية التعامل مع الكلاب، ولكن الكثيرين مازالوا يضطرون لأخذ إجازة من العمل بسبب تعرضهم لإصابات جراء هجمات الكلاب.

وتابع ابيل في مقابلة مع صحيفة "بيلد ام زونتاج" ، "يجب أن توضع الكلاب العدوانية داخل المنازل خلال قيام سعاة البريد بجولاتهم".

وأوضح ابيل ان شركته مستمرة في بحثها المتعلق باستعمال الطائرات من دون طيار لتسليم البريد والطرود، لكنه طالب بوضع قوانين واضحة في هذا الشأن. وتابع ,"في حال قيام موظفينا بالتحكم في الطائرات من دون طيار فإنه سيتوجب عليهم الحصول على رخصه للقيام بذلك".

"بوفيه مفتوح" احتفالاً بالقرود

أقام إقليم في تايلاند مأدبة جمعت ما لذ وطاب من الفواكه للقرود عرفاناً بجميلها بعد أن كانت سبباً في جذب السائحين والاسهام في دعم الاقتصاد المحلي.

وتقام المأدبة سنوياً في إقليم لوبوري الذي تعيش فيه آلاف القردة ذات الذيول الطويلة حرة طليقة في الشوارع لتتسلق الأشجار والمباني بل وأكتاف الزوار. ويأتي احتفال هذا العام برغم الحداد الذي تقيمه تايلاند حزناً على وفاة الملك بوميبون ادوليادج، لكن منظمي الاحتفال قالوا ,إنه لن يكون صاخباً احتراماً لفترة الحداد الممتدة لمدة عام.

وقال منظم الاحتفال يانجيوث كيتواتانوسونت "هذا العام ما زلنا في حداد بسبب وفاة الملك، لذا سنكمل احتفالنا بأسلوب لائق، لا نستطيع إلغاء الحفل الذي يقام سنوياً منذ 27 عاماً".

وأشار إلى أن "عدد القردة هذا العام أكثر من عددهم العام الماضي، لذا حملنا الفواكه على متن ثلاث شاحنات لتجوب أرجاء البلدة".

حبوب "منع الحمل" لحمام برشلونة

قرر مجلس مدينة برشلونة الأسبانية وضع حبوب منع الحمل لما يقارب الـ 85 ألف حمامة في محاولة منه لإنقاص أعدادهم المتزايدة التي غصّت بها وسط المدينة.

وبحسب المتحدث باسم مجلس المدينة، فإنه من المتوقع أن تتقلص أعداد الحمام تبعاً لذلك بنسبة 20% خلال العام الأول، وبنسبة 70% إلى 80% خلال الـ 5 سنوات اللاحقة.

ووفقاً لما نشره موقع "express البريطاني"، فإن مجلس مدينة برشلونة يستعمل عقار" nicarbazin "الذي يعمل أولاً على الطيور الصغيرة.

وأثبت استخدام حبوب منع الإخصاب للحمام نجاحه منذ أكثر من 15 عاماً في جميع أنحاء أوروبا، بما في ذلك عدة بلديات كتالونية، ومدن أليكانتي وفالنسيا، إذ يمنع العقار تكون البيض في الطيور.

ومن المرتقب أن توضع 40 حاوية طعام خاصة في مناطق شتى من برشلونة بدايةً شهر أبريل المقبل، تحتوي هذه الحاويات على طعام مانع للإخصاب، وسيتم تحلل النتائج الأولية في نهاية 2017.

كلمات متقاطعة

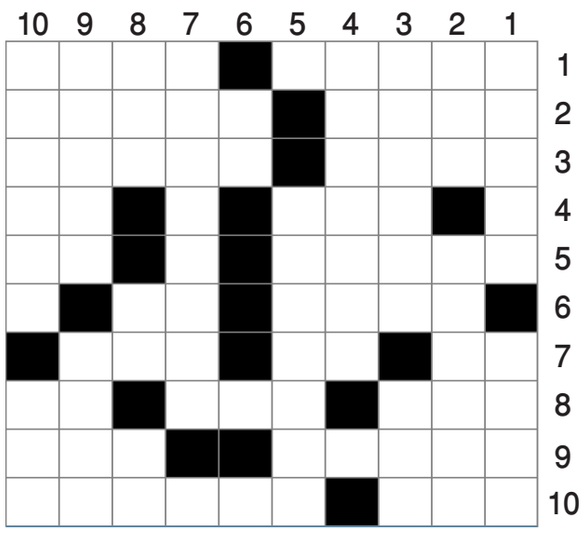

أفقي

1.أقسى المواد في الطبيعة o يرق ويتقبل التغيير
2.أرق أنواع الحرير o في أقدام الخيل
3.أعلنت للملأ o خيرات يهبها الخالق لمخلوقه ويزيدها
4. ليث (معكوسة) o ثلثا واد
5. نعمل عملا ونداوم على عمله o عكس
6. بقايا زائدة في آخر الطعام o من أطراف الانسان
7. ثلثا جاد o رمز الكبريت في الكيمياء o تقوى ومراقبة احكام الدين
8. تقال للموافقة o اسناد o دافع وحمى
9. أميرة وبلز الراحلة o ما يعتليه الملك
10. من مشتقات الحليب (معكوسة) o واضع نظرية التطور

عامودي

1. في الفم o نوع صغير من الجراد
2. قارب بمحرك o من أوزان الشعر
3. معلمات o غفا (معكوسة)
4. العودة عن رأي خاطئ
5. من صفات النظم الدكتاتورية والعنصرية والمحتلة
6. ود شديد
7. عنصر مشع
8. وزن (معكوسة) o من جواهر البحر o ثلثا عون
9. يجتمع للمناقشة لتحقيق أكبر كسب o حديث وفيه سمات االعصر
10. نزوره ونتردد عليه o أعلن صدور أو الانتهاء من عمل شيء جديد

حظك اليوم

الحمل

مهنيا:تتوسع أعمالك هذه الفترة و تشمل العديد من النشاطات عليك أن تقون على قدر من هذه المسؤولية عاطفيا:تنزعج من تذمرات الحبيب و تشعر أنه لا يقدر ظروف عملك.

الثور

مهنياً:لا يأتي النجاح مرة واحدة عليك أن تكون أكثر صبرا لتحصد ثمار ما زرعت عاطفياً:كن صادقا في تعاملك مع الحبيب فهو ما سيقربك منه أكثر. الظروف التى تمر بها صعبة لا تستطيع أن تفعل شيئا حيالها سوى التحلي بالصبر.

الجوزاء

مهنيا:عليك أن تكون أكثر سرعة اليوم في تنفيذ المهام التى تعرض عليك تحسبا لحدوث أية مشاكل مفاجئة عاطفيا:تعيش أجمل قصة تحب هذه الفترة و تتمنى أن تقدم على خطوة الارتباط.

السرطان

مهنياً:تسمع بعض الأخبار التى تزعجك في العمل و تؤثر على أدائك لليوم عاطفيا:لا تنظر فقط الى سيئات الحبيب انظر الى الجوانب الإيجابية في شخصيته و حدث إيجابي يغير مصير علاقتك العاطفية اليوم.

الأسد

مهنياً:لا تتجاهل نصائح رؤسائك في العمل و احرص على أن تتبع التعليمات بحذافيرها عاطفياً:أنت تعلم ما الذى يسعد الحبيب فبادر الى تنفيذه قد يحدث أمر طارئ اليوم يتطلب منك أن تتخذ قرارا سريعا بشأنه.

الميزان

مهنيا:عليك أن تكون أكثر تنظيما في عملك و أن تعرف كيف تحدد الأولويات لتنفيذ المهام عاطفياً:لا تتجاهل الحبيب و حدد معه موعد للقاء، كن أكثر جدية في علاقتك مع الحبيب ولا تعتبرها مجرد علاقة عابرة.

العذراء

مهنياً:كن أكثر ودا في تعاملاتك مع زملاء العمل و حاول أن تتعامل معهم بطريقة أفضل عاطفيا:سوء تفاهم قد يقع اليوم بينك و بين الحبيب و لكنك تجد له حل سريع.

العقرب

مهنيا:الكل يشتكي من الفوضى التى تسببها عليك أن تكون أكثر تنظيما في ادارة أعمالك عاطفيا:لا تتردد في اخبار الحبيب بمشاكلك فقد تجد عنده الحل المناسب، لا تحاول فرض آرائك على الحبيب واستمع الى وجهة نظره.

القوس

مهنيا:مشكلتك أنك تضيع وقتك في الكثير من التفاصيل الغير مهمة عليك أن تركز أكثر على الوضع العام عاطفياً:تطلب السماح من الحبيب لتعيد بناء علاقتك به، لا تدع النقاش يزيد بينك وبين الحبيب وتعامل معه بهدوء.

الدلو

مهنيا: تبدو سعيد و مشرق اليوم فكل أمورك ميسره و الحظ يقف الى جانبك عاطفيا:ان كنت معجب بشخص لا تتردد في المبادرة الى التعرف عليه أكثر، لا تقحم مشاكل العمل في علاقتك مع الحبيب.

الجدي

مهنياً:عليك أن تبذل المزيد من الجهد هذه الفترة لتصل الى النجاح الذى تريده عاطفياً:الحبيب يضغك عليك لتقرر الارتباط أو انهاء العلاقة. أنت تعلم إمكانياتك جيدا فلا تحمل نفسك أكثر من طاقتها.

الحوت

مهنيا:أخبار جيدة تصلك اليوم في العمل حول ترقية قريبة أو مكافأة عاطفيا:تشعر أن طباع الحبيب صعبه و لا تستطيع التأقلم معها، لديك اليوم الكثير من الفرص الذهبية لاستثمار أموالك فحاول أن تستغلها.

هواتف تهمك

دوائر خدمية

الحريق: 104 115

الأنواء الجوية: 7788927

المستشفيات والأماكن الطبية

النعمان	4222074	العلوية	7191218
الكاظمية	5222111	الكرخ للولادة	2512288
اليرموك	5429120	ابن البلدي	8212061

للابلاغ عن الجريمة

07901737723

07901737727

07901737726

للمشاركة على صفحة منوعات الصباح الجديد
التواصل معنا عبر الإميلات أدناه

assabahaljaded@newsabah.com

assabahaljaded@yahoo.com

مانشستر يونايتد يفقد بوجبا في كأس الرابطة

لندن ـ وكالات:

سيفقد نادي مانشستر يونايتد، نجمه الفرنسي الدولي بول بوجبا، في المباراة المقبلة في كأس رابطة المحترفين الإنجليزية، يوم غدٍ الاربعاء لتراكم البطاقات.. ووفقًا لموقع «سكواكا» الإنجليزي فإن بول بوجبا تعرض أمام وست هام، للبطاقة الصفراء الخامسة التي ستحرم مانشستر يونايتد من جهوده الأربعاء المقبل أمام نفس الفريق.

وحصل بول بوجبا على أربع بطاقات صفراء في الدوري الإنجليزي وواحدة في الكأس، الأمر الذي يجعله يغيب تلقائيًا لمباراة واحدة، وفقًا للقوانين المعمول بها في إنجلترا.. وانتهت مباراة مانشستر يونايتد امام ويستهام في منافسات الجولة 13 من الدوري الممتاز بالتعادل الإيجابي بنتيجة (1-1).

الأهلي يواجه أزمة قبل بطولة إفريقيا للسلة

القاهرة ـ وكالات:

يواجه الأهلي أزمة قبل استضافة البطولة الإفريقية للأندية لكرة السلة، المقرر إقامتها كانون الأول المقبل، بعدما فوجئ الدكتور مهند مجدي، رئيس اللجنة المنظمة للبطولة وعضو مجلس إدارة النادي، بتراجع هيئة تنشيط السياحة عن دعم البطولة، رغم ترحيبها في البداية.

ويرى الأهلي أنه منح الهيئة كافة التسهيلات لرعاية البطولة، وتنشيط السياحة في مصر في ظل الوفود الأجنبية التي تزور القاهرة، إلا أن الهيئة تراجعت بشكل مفاجئ، ما أثار غضب مسؤولي القلعة الحمراء.. وتنطلق البطولة يوم 7 كانون الأول المقبل في الصالة المغطاة بالنادي الأهلي، واستاد القاهرة.

إصابة كوتينيو تقلق مضاجع نادي ليفربول

لندن ـ وكالات:

تعرض اللاعب الدولي البرازيلي فيليبي كوتينيو، نجم نادي ليفربول، لإصابة تبدو خطيرة في كاحل قدمه اليمنى عقب اصطدامه بالغابوني ديديه ندونغ، متوسط ميدان فريق سندرلاند، خلال المباراة التي جرت مساء السبت، لحساب الجولة الـ 13 من الدوري الإنكليزي الممتاز لكرة القدم.

واضطر المدرب الألماني لنادي ليفربول، يورغن كلوب لإخراج صانع ألعاب فريقه، كوتينيو، في الدقيقة الـ 43 من المباراة، ليدخل بدله المهاجم البلجيكي ديفوك أوريغي، حيث غادر النجم البرازيلي الميدان محمولاً على النقالة بسبب عدم قدرته على السير على قدميه، مما يوحي بإمكانية ابتعاده عن الملاعب لمدة طويلة.

ولم يفوت كوتينيو عن أي مباراة لليفربول منذ بداية الموسم الجاري، مسجلاً 5 أهداف وصانعاً 5 أخرى، إلا أنه بعد هذه الإصابة قد يضطر للغياب عن بعض اللقاءات القادمة لفريق «الريدز» .

يُشار أنّ مباراة ليفربول مع سندرلاند قد انتهى لصالح الفريق المحلي بهدفين نظيفين، حيث سجل الهدف الأول بديل كوتينيو، أي أوريغي (د 75) ثم أضاف ميلنر الهدف الثاني بركلة جزاء في الوقت بدل الضائع (90+1).

الصحافة الإسبانية: برشلونة ينال درساً قاسياً

مفاوضات تمديد عقد ميسي ستبدأ مباشرة بعد "الكلاسيكو"

مدريد ـ وكالات:

كشفت صحيفة «سبورت» الإسبانية أن إدارة نادي برشلونة قررت مباشرة مفاوضات تجديد العقد مع النجم الأرجنتيني ليونيل ميسي بعد مباراة «كلاسيكو الأرض» ضد الغريم التقليدي ريال مدريد والمزمع إقامتها على ملعب « الكامب نو » في الثالث من شهر ديسمبر المقبل ضمن مباريات الجولة الرابعة عشرة من منافسات الدوري الإسباني.

وأكدت الصحيفة المقربة من البيت الكتالوني أن رئيس نادي برشلونة جوسيب ماريا بارتوميو تحدث مع خورخي أوراسيو ميسي والد النجم الأرجنتيني والقائم على أعماله من اجل تقديم عرض جديد للاعب والإبقاء على «البرغوث » في صفوف الفريق حتى اعتزاله، دون أن تكشف ذات الصحيفة عن الشق المالي للعقد خاصة في ما يتعلق بالراتب السنوي الجديد الذي سيتقاضاه الدولي الأرجنتيني.

هذا وينقضي العقد الحالي لميسي مع «البلوغرانا » في شهر يونيو من عام 2018 ، حيث أثيرت في الآونة الأخيرة أنباء من قبل الصحافة المدريدية عن رفض النجم الأرجنتيني تمديد عقده مع نادي برشلونة، و إمكانية رحيله عن النادي والانتقال إلى إنكلترا للعب مع نادي مانشستر سيتي الذي قدم له عرضا ضخما لإقناعه بالانتقال إلى صفوفه .

ويبدو أن تأجيل التفاوض مع ميسي بشأن مستقبله مع برشلونة إلى ما بعد الكلاسيكو الغرض منه هو الحفاظ على تركيز اللاعب والفريق بشكل عام وتفادي أي خبر حول هذا الموضوع، قد يؤثر سلبًا على تركيز كتيبة المدرب لويس انريكي قبل الموعد الهام للفريق في بطولة الدوري الإسباني بمواجهة الغريم التقليدي ريال مدريد متصدر الدوري الإسباني حتى الآن.

ميسي في محاولة لتخطي دفاعات سوسييداد

ويلعب ميسي لنادي برشلونة منذ عام 2004 ، حيث خاض معه حتى الآن 548 مباراة في مختلف الاستحقاقات تمثل زمنًا قدره 43891 دقيقة ، سجل خلالها 474 هدفًا، جعلت منه أفضل هداف في تاريخ نادي برشلونة، فضلاً عن صناعته لـ 219 تمريرة حاسمة، حيث ساهم «البرغوث» في تتويج برشلونة بـ 29 لقبًا، بينما نال هو خمس كرات ذهبية كأفضل لاعب في العالم.

وسجل اللاعب الأرجنتيني ليونيل ميسي، مهاجم نادي برشلونة الإسباني رقمًا قياسيًا جديدًا في الدوري الإسباني، بعدما أحرز هدف التعادل لبرشلونة أمام ريال سوسيداد في منافسات الجولة 13 من الليجا الإسبانية.

وقد رصدت إحصائية أن ليونيل ميسي أصبح أول لاعب في تاريخ الدوري الإسباني يسجل في 200 مباراة عبر تاريخ المسابقة.. وأوضحت الاحصائية أن ميسي أحرز 4 أهداف في 3 مباريات، و3 أهداف(هاتريك) في 23 مباراة، وهدفين في 65 مباراة، وهدف وحيد في 109 مباراة.

وتعثر برشلونة أمام ريال سوسيداد اليوم بالتعادل الإيجابي بهدف لكل فريق، ليبتعد عن صاحب الصدارة ريال مدريد بفارق 6 نقاط قبل مباراة الكلاسيكو الأسبوع المقبل.

الى ذلك، انتقدت الصحافة الرياضية في إسبانيا المستوى المتواضع الذي ظهر به نادي برشلونة، حامل لقب الليجا، على أرض ريال سوسييداد، والظفر بنقطة التعادل (1-1) وذلك قبل أسبوع على موقعة الكلاسيكو أمام ريال مدريد بالجولة الـ14 من الدوري المحلي.

ونشرت (ماركا) في صفحتها الأولى عنوانًا ضخمًا عن برشلونة «يتلقن درسًا ويمنح هدية ويذهب للكلاسيكو» وأسفله صورة للبرازيلي نيمار وهو يتحسر ناظرا إلى السماء.

وذكرت أن ريال سوسييداد تلاعب بالبرسا قبل أن يلغي الحكم له هدفا صحيحا، مشيرا إلى تعقد موقف الفريق الكتالوني الذي سيستقبل ريال مدريد السبت القادم في كامب نو بعدما اتسع الفارق بينهما إلى ست نقاط.

كما احتفت صحيفة (آس) المدريدية بالتعادل الثاني على التوالي للبرسا والثالث في الليجا إضافة لهزيمتين، ونشرت في صفحتها الأولى «ست نقاط»، في إشارة للفارق بين الغريمين.

نيمار وروبينيو ينظّمان مباراة خيرية في البرازيل

ريودي جانيرو ـ وكالات:

ينوي البرازيليان نيمار مهاجم برشلونة الإسباني، وروبينيو مهاجم أتلتيكو مينيرو البرازيلي، تنظيم مباراة خيرية في ساو باولو الشهر المقبل وتحديدًا في 22 كانون أول المقبل. وقالت صحيفة "سبورت" الإسبانية إن نيمار سيقود فريق (أصدقاء نيمار) وروبينيو سيقود فريق (أصدقاء روبينيو) في ملعب باكايمبو في ساوباولو بالبرازيل..

وأكدت الصحيفة أن نيمار سوف يأخذ إذنا من لويس إنريكي مدرب برشلونة، حيث سيغيب عن مواجهة هيركوليس في إياب الدور 32 من كأس ملك إسبانيا.

ويعد الهدف الرئيسي من هذه المباراة هو إعطاء فرصة للأسر والأطفال الفقراء الذين لا يستطيعون دخول الملاعب للحضور إلى الملعب والدخول من دون أجر.

نيمار وروبينيو

ومن المقرر أن يتم توزيع بعض المواد الغذائية كمساعدة لهذه الأسر الفقيرة في البرازيل، عن طريق بعض الجمعيات الخيرية.

زيدان يتفوق على مورينيو وجوارديولا قبل "قمة الليجا"

مدريد ـ وكالات:

يصل الفرنسي زين الدين زيدان المدير الفني لريال مدريد، إلى الكلاسيكو المرتقب مع برشلونة في الدوري الإسباني، وهو يملك أفضل أرقام في تاريخ الليجا الإسبانية، متفوقًا على البرتغالي جوزيه مورينيو مدرب الفريق الملكي السابق، وبيب جوارديولا المدرب التاريخي لنادي برشلونة.

ووفقًا لصحيفة «أس» الإسبانية فإن زيدان حقق أفضل بداية لمدرب في الليجا الموسم الماضي بعد أن استلم الفريق وقاده في 20 مباراة محققًا فيها 53 نقطة كاملة.. وبعد 13 مباراة في هذا الموسم حتى الآن، فإن زيدان أصبح أفضل مدرب في تاريخ الدوري الإسباني بعد مرور 33 جولة على توليه تدريب ريال مدريد. وبعد 33 جولة لعبها زيدان في الدوري الإسباني سيصل إلى الكلاسيكو وهو يملك 86 نقطة، حقق الفوز في 27 مباراة وخسارة واحدة بالإضافة لخمسة تعادلات.

زيدان

ويتجاوز زيدان المدرب التاريخي لريال مدريد ميجيل مونوز والذي حقق في أول 33 مباراة مع ريال مدريد 84 نقطة برصيد 27 انتصارًا وثلاثة تعادلات وثلاث هزائم.

أما جوارديولا فحقق مع برشلونة 82 نقطة في أول 33 مباراة، برصيد 26 فوزًا وأربعة تعادلات وثلاث هزائم في موسم 2008-2009.

أما مورينيو فقد حقق 80 نقطة من أول 33 مباراة مع ريال مدريد في الدوري، برصيد 25 انتصارًا وخمسة تعادلات وثلاث هزائم في موسم 2010-2011.

الأرجنتين تتوّج بكأس ديفيز للتنس للمرة الأولى

زغرب ـ وكالات:

فاز لاعب التنس الأرجنتيني فيديريكو ديلبونيس في المباراة الخامسة لنهائي كأس ديفيز على الكرواتي ايفو كارلوفيتش أول أمس ليهدي الأرجنتين لقبها الأول في البطولة باجمالي 3-2 في المباريات بالعاصمة زغرب.

كان خوان مارتن ديل بوترو قد عادل النتيجة بفوزه على مارين سيليتش بنتيجة 6-7 (4-7) و6-2 و7-5 و6-4 و6-3 في مباراة استمرت أربع ساعات و53 دقيقة، ليتعادل المنتخبان 2-2 في عدد المباريات، ويتأجل حسم الفائز بين الأرجنتين وكرواتيا لمباراة يلبونيس وكارلوفيتش.

ومن جانبه، استطاع ديلبونيس تخطي منافسه الكرواتي المخضرم (38 عاما) بنتيجة 6-3 و6-4 و6-2 في مباراة استمرت ساعتين، ليذهب اللقب إلى راقصي التانجو.. وبذلك أصبحت الأرجنتين الدولة الخامسة عشر التي تفوز بلقب كأس ديفيز، والثانية التي تفوز به خارج الديار بعد فرنسا عام 2001.

كانت الأرجنتين قد خسرت أربع نهائيات سابقة في هذه البطولة، أعوام 1981 أمام الولايات المتحدة و2006 أمام روسيا و2008 و2011 أمام إسبانيا.

تقرير

تفوق على منافسه هاميلتون

روزبرغ يحسم اللقب العالمي في جائزة أبوظبي الكبرى

أبو ظبي ـ وكالات:

نجح الالماني نيكو روزبرغ في حسم اللقب العالمي لمصلحته برغم المحاولات اليائسة لزميله في مرسيدس ومنافسه الوحيد البريطاني لويس هاميلتون، وذلك بعد ان انهى جائزة ابوظبي الكبرى، الجولة الحادية والعشرين الاخيرة للموسم، في المركز الثاني أول أمس على حلبة مرسى ياس.

ودخل روزبرغ الى السباق الختامي وهو يتقدم بفارق 12 نقطة عن زميله اللدود هاميلتون الذي انتفض في القسم الاخير من الموسم وحقق ثلاثة انتصارات متتالية، وبالتالي كان السائق الالماني بحاجة الى المركز الثالث لكي يتوج باللقب للمرة الاولى حتى لو حقق بطل الموسمين الماضيين انتصاره الرابع على التوالي والعاشر في 2016 والثالث والخمسين في مسيرته.

واستخدم هاميلتون استراتيجية «الملجأ الاخير» عندما خفف سرعته بهدف السماح للسائقين الاخرين بتضييق الخناق على روزبرغ وتجاوزه، خصوصا في ظل الوتيرة «الصاروخية» للالماني الاخر سيباستيان فيتل (فيراري)، لكن نجل بطل العالم السابق كيكي روزبرغ (1982) حافظ على رباطة جأشه وتمكن من ابقاء فيتل والهولندي الشاب ماكس فرشتابن (ريد بول-تاغ هيوير) خلف، لينهي البطولة وهو امام زميله اللدود بفارق 5 نقاط (385 مقابل 380).

وهذه المرة الاولى التي يتوج فيها سائق الماني بلقب بطل العالم على متن سيارة المانية.

وتمتع هاملتون الذي كان يبحث عن لقبه الثالث على التوالي والرابع في مسيرته، بالروح الرياضية رغم ما قام به في القسم الاخير من السباق، وهو هنأ زميله قائلا: «كل ما اريد قوله هو شكرا للفريق وعائلتي وهنيئا لنيكو، بطل العالم الجديد».

ورد عليه روزبرغ، قائلا: «اريد ان اهنىء لويس على جهوده. من الصعب دائما التفوق عليك وكنت دائما سريعا كالعادة»، مضيفا والدموع تسيل من عينيه: «انا فخور جدا لاني حققت نفس الانجاز الذي حققه والدي. انه قادم الى هنا، سيكون هنا بعد حوالي نصف ساعة. انا متحمس جدا لرؤيته».

واكد السائق الالماني البالغ من العمر 31 عاما: «لم يمكن سباقا ممتعا! انا سعيد لانه انتهى وانا مغتبط تماما. هذا الفوز كان من اجل زوجتي».

وكان هاميلتون اول المنطلقين امام زميله وهو حافظ على مركزه بعد الانطلاق كما حال زميله، فيما صعد الفنلندي كيمي رايكونن (فيراري) من المركز الرابع الى الثالث على حساب الاسترالي دانييل ريكياردو (ريد بول) في الوقت الذي تعرض فيه فرشتابن لحادث مع الالماني نيكو هولكنبرغ (فوس انديا-مرسيدس) ما ادى الى تراجعه من المركز السادس الى مؤخرة الترتيب.

روزبرغ

وبقيت الامور هادئة بعد حماس الانطلاق وبقي روزبرغ قريبا جدا من هاميلتون مع تقدم اللفات، فيما بدأ فرشتابن عملية العودة وتجاوز منافسيه الواحد تلو الاخر حتى اصبح في المركز الرابع عشر بعد 4 لفات.

وبدأت السيارات تدخل الى خط الحظائر من اجل التوقف الاول منذ اللفة الثامنة بسبب استخدام الاطارات الفائقة الليونة «اولترا سوفت» وبينهم هاميلتون الذي تلاه روزبرغ في اللفة التالية، وقد خرج سائقا مرسيدس امام رايكونن الذي توقف بدوره، فيما تصدر ريكياردو موقتا امام المكسيكي سيرخيو بيريز (فورس انديا-مرسيدس) وهاميلتون وفيرشتابن.

وعاد هاميلتون الى الصدارة بعد توقف ريكياردو لكن روزبرغ علق خلف فيرشتابن ومن خلفه رايكونن وريكياردو وفيتل وذلك رغم ان السائق الهولندي الشاب كان على الاطارات الاكثر ليونة «سوبر سوفت».

وساهم فرشتابن في ابتعاد هاميلتون عن روزبرغ بعض الشيء وواصل الفارق بينهما الى حوالي 4 ثوان مع الوصول الى اللفة 18 لكن السائق الالماني استفاد من معاناة الشاب الهولندي مع الاطارات المتآكلة لكي يتخطاه في اللفة 20 بحركة جريئة.

اضطر بعدها فرشتابن الى اجراء توقفه الاول في اللفة 22 في الوقت الذي بدأ فيه روزبرغ تقليص الفارق الذي يفصله عن هاميلتون على امل وضع زميله تحت الضغط.

ونجح فريق ريد بول في التفوق على فيراري خلال التوقف الثاني اذ تمكن من وضع ريكياردو امام رايكونن بعد توقف السائقين في اللفتين 26 و25 على التوالي، ثم توقف هاميلتون للمرة الثانية في اللفة 29 تاركا الصدارة لروزبرغ الذي توقف في اللفة التالية وتمكن من الخروج امام فرشتابن الذي كان على استراتيجية التوقف لمرة واحدة.

وتصدر فيتل السباق لبعض الوقت في الوقت الذي بدأ فيه روزبرغ الضغط على هاميلتون بعدما قلص الفارق الذي يفصله عن زميله الى اقل من ثانية ونصف مع الوصول الى اللفة 35.

وبقي فيتل في الصدارة حتى اللفة 38 قبل ان يجري توقفه الثاني، لتعود الصدارة الى هاميلتون لكن الفارق بينه وبين زميله كان حوالي 1ر2 ثانية فقط وذلك بعدما تعمد السائق البريطاني التخفيف من سرعته بهدف تأخير زميله روزبرغ على امل ان يصل اليه فرشتابن او فيتل الذي تجاوز ريكياردو.

وطالب الفريق هاميلتون اكثر من مرة بان يزيد من سرعته لكنه رفض الاستجابة ما تسبب بوصول فرشتابن وفيتل الى روزبرغ الذي كان عالقا خلف زميله البريطاني ولا يريد المخاطرة بمحاولة تخطيه.

وتنفس روزبرغ الصعداء بعض الشيء بعدما دخل فرشتابن في صراع مع فيتل على المركز الثالث قبل ان ينجح الاخير في تخطي الهولندي الشاب بحركة رائعة قبل اربع لفات على النهاية ثم بدأ يضيق الخناق على مواطنه لكن الاخير حافظ على رباطة جأشه حتى انهى اللفات الـ55 في المركز الثاني والموسم في الصدارة، ليصبح البطل الالماني الثالث في الفئة الاولى بعد الاسطورة ميكايل شوماخر (1994 و1995 و2000 و2001 و2002 و2003 و2004) وفيتل (2010 و2011 و2012 و2013).

غداً.. أربع مواجهات في تاسعة الممتاز

اتحاد الكرة يجدد ثقته بشنيشل ويحرك دعوى لنقض قرار "كاس"

بغداد ـ الصباح الجديد:

جدد الاتحاد المركزي لكرة القدم ثقته بالمدير الفني للمنتخب الوطني راضي شنيشل حيث تم الاعلان عن ذلك في المؤتمر الصحفي الذي عقده امس الأول بحضور نخبة طيبة من رجال الاعلام والصحافة.

وقال رئيس الاتحاد عبدالخالق مسعود ان تجديد الثقة بالكابتن شنيشل جاء عن قناعة فنية، بعد ان ناقش اعضاء الاتحاد كل النواحي الايجابية والسلبية المستخلصة من مباريات المرحلة الاولى من التصفيات الحاسمة.

واضاف ان الاتحاد يعترف بوجود اخطاء ينبغي مناقشتها مع المدرير الفني بعد عودته من الدورة التدريبية، من اجل تعضيد الرؤى والخروج بحلول منطقية من الممكن ان تسهم في تغيير اداء المنتخب في المرحلة الثانية.

واشار مسعود الى ان الاتحاد حرك دعوى قضائية في المحكمة الفيدرالية العليا السويسرية من اجل الطعن بقرار محكمة كاس القاضي باجراء مباراتنا امام السعودية في الرياض خلافا لقرار الاتحاد الدولي الذي انصف العراق.

واعرب مسعود عن تفاؤله بامكانية نجاح الوفد الذي سيلاقي رئيس الاتحاد الدولي في ما يخص قضية رفع الحظر عن الكرة العراقية.

وقال مسعود: سبق لي ان التقيت برئيس الاتحاد الدولي بكرة القدم «جياني انفانتينو» على هامش المؤتمر الانتخابي الاخير لـ» فيفا»، حيث وعدني شخصياً ببذل جهوده من اجل الاسهام في رفع الحظر عن الملاعب العراقية لاستقبال المباريات الدولية.

واضاف: انتظرنا تحسن الوضع الامني في البلاد لا سيما بعد الانتصارات الكبيرة التي يشهدها العراق على قوى الظلام داعش، من اجل الاجتماع بانفانتينو لطرح موضوع رفع الحظر عبر شرح العديد من الامور الايجابية، ومن بينها تحسن الوضع الامني والتطور في البنى التحتية على مستوى الملاعب، لتعضيد طرحنا بالخصوص المذكور.

واختتم حديثه قائلاً: نحن متفائلون بنحو كبير في العودة من زيورخ بنتائج ايجابية تتمحور في اقل تقدير برفع الحظر عن ملاعبنا لاستقبال المباريات الدولية وكذلك مباريات الاندية في البطولات القارية والعربية.

الى ذلك، من جهة اخرى، حددت لجنة المسابقات يوم غدٍ الاربعاء وبعد غدٍ الخميس، موعداً لانطلاق مباريات الدور التاسع من المرحلة الاولى لدوري الكرة الممتاز.

وستقام يوم غدٍ الاربعاء، اربع مباريات ضمن حسابات الدور التاسع من المرحلة الاولى لدوري كرة الممتاز اذ سيشد فريق الطلبة الرحال صوب مدينة السماوة لملاقاة فريقها، في حين يحل فريق النفط ضيفاً على منافسه نفط ميسان، ويواجه فريق البحري في ملعبه منافسه الكرخ، في حين سيجمع ملعب (5000) في مدينة الصدر المباراة التي تجمع صاحب الارض والجمهور فريق الحسين مع منافسه الحدود.

وتجري بعد غدٍ الخميس، بقية مباريات الجولة التاسعة باجراء خمس مباريات حيث سيلاقي فريق الزوراء في ملعب الشعب منافسه النجف، في حين يحل فريق الشرطة ضيفاً على فريق زاخو، ويواجه فريق الكهرباء في ملعبه منافسه الميناء، ويقابل فريق اربيل منافسه نفط الجنوب في ملعب المدينة الرياضية، وسيضيف فريق كربلاء منافسه فريق امانة بغداد.

يشار الى انه تم تأجيل مباراة الجوية مع نفط الوسط لارتباط الثاني ببطولة الاندية العربية بكرة القدم.

جانب من المؤتمر الصحفي "عدسة: قحطان سليم"

الانضباط تحرم وتغرّم زاخو

بغداد ـ الصباح الجديد:

قررت لجنة الانضباط في اتحاد الكرة الاحد حرمان جمهور زاخو من متابعة مباريات فريقه لثلاثة ادوار بعد الاحداث التي رافقت مباراة الفريق امام فريق امانة بغداد وحرمان حارس مرمى فريق زاخو دولفان مهدي ثلاث مباريات لتعمده ضرب لاعب امانة بغداد. وتغريم نادي زاخو مبلغا قدره 3 ملايين دينار استنادا لاحكام المادة 50 الفقرة 6 من لوائح لجنة الانضباط على ان يتم تسديد المبلغ في حسابات الاتحاد خلال 15 يوما ويخصص بعدها الى لاعب امانة بغداد صباح عبد الحسن.

"التنس" ينظّم بطولة الفئات العمرية

بغداد ـ عبدالكريم ناصر *

ينظم الاتحاد العراقي للتنس بطولة العراق للفئات العمرية باعمار 13--14 و15-16وعلى مجمع التنس في ملعب الشعب الدولي نهاية الشهر الحالي , اعلن ذلك اسو عادل رئيس الاتحاد العراقي للتنس واضاف ان البطولة تنظم من اجل اختيار لاعبي المنتخب الوطني الذين سيمثلون التنس العراقي في البطولات القادمة التي ينظمها الاتحاد الدولي في الاشهر القليلة المقبلة.

وقال عادل ان اللاعبين الذين سيشاركون في البطولة من افضل 16 لاعب يمثلون محافظة بغداد واربيل ودهوك وكركوك اضافة الى بابل وكربلاء , يقود مباريات البطولة طاقم تحكيم مؤلف من الحكام الدوليون محمود هاشم - بهاء سعدي - فؤاد حميد - هاشم محمد - قيصر جاسب - عبدالكريم جبار - علي عدنان ميرزا - علي كاظم اضافة الى حكام الدرجة الاولى.

* المنسق الإعلامي لاتحاد التنس

عبطان: وفد العراق سيطرح ملفات عديدة على فيفا أبرزها رفع الحظر

بغداد ـ قسم الإعلام:

اكد وزير الشباب والرياضة عبدالحسين عبطان ان وفد العراق الى الاتحاد الدولي لكرة القدم (فيفا) سيطرح ملفات عديدة، أبرزها رفع الحظر المفروض على الكرة العراقية واستعادة العراق حقه في اللعب على ارضه وبين جمهوره في الاستحقاقات الرسمية.

وسيرأس وزير الشباب والرياضة عبدالحسين عبطان وفد العراق الى سويسرا للقاء الاتحاد الدولي لكرة القدم (فيفا)، ويضم في عضويته رئيس الاتحاد المركزي لكرة القدم عبدالخالق مسعود ورئيس اتحاد الكرة الاسبق حسين سعيد، وسيجرى اللقاء يوم غدٍ الاربعاء.

وقال عبطان: ان العراق سيسعى لرفع الحظر غير المبرر عن الكرة العراقية ولاسيما بعد توفر الشروط الموضوعية التي تعزز مطالبنا المشروعة، فضلا على الطلب من فيفا دعم الكرة العراقية من خلال اقامة الدورات والمعسكرات التدريبية لمنتخباتنا الوطنية، مبينا: ان لدينا طروحات اخرى في حال عدم رفع الحظر بنحو نهائي من بينها منحنا مدة ستة اشهر لاقامة المباريات الودية على ارضنا، تحت اشراف الفيفا من خلال ارسال الاخير اللجان التي تقف على استعدادات العراق في تنظيم المباريات، ولاسيما في الجوانب اللوجستية والفنية والامنية والنقل التلفازي والتسويق والاعلانات وغيرها من الامور التي تبين قدرة العراق على تضييف اللقاءات، بعد ان انجزنا البنى التحتية في مدينة البصرة الرياضية ومدينة كربلاء الرياضية وهيأنا ملعب الشعب الدولي بعد اعماره، فضلا عن ملاعب اقليم كردستان.

عبطان

وبين الوزير: ان مهمة رفع الحظر عن الكرة العراقية تحتاج الى جهود كبيرة، وسنواصل المساعي في اتجاهات عدة حتى نعيد حقنا المشروع، وسبق ان كانت لنا محاولة مع الفيفا، ولن نقف مكتوفي الايدي، مستدركا ان المهمة ليست سهلة في اقناع المسؤولين في الفيفا، ونأمل ان تتكلل جهودنا في الاتجاه الصحيح ونشاهد فرقنا تلعب في بغداد والمحافظات خلال البطولات الاسيوية والدولية.

وتابع: ان النتائج الايجابية التي حققتها الكرة في المدة السابقة، وابرزها اللعب في مسابقة كرة القدم بدورة الالعاب الاولمبية في ريو دي جانيرو 2016، واحراز العراق لقب اسيا للناشئين 2016 والتأهل الى نهائيات كاس العالم للناشئين في الهند 2017، كما ان فرصة المنتخب الوطني لا تزال قائمة في تصفيات كاس العالم في روسيا 2018، محطات مهمة لدعم ملف العراق، مشيرا الى ان وزارة الشباب والرياضة ستبقى داعمة ومساندة للاتحاد المركزي لكرة القدم حتى استعادة حقنا في اللعب على اراضينا.

"الأثقال" يطلق منافسات أشبال في 9 المقبل

بغداد سيف المالكي*

اعلن الاتحاد العراقي المركزي لرفع الاثقال تحديد التاسع من الشهر الشهر المقبل موعداً لاقامة بطولة العراق للاندية والمؤسسات للاشبال في المركز التدريبي للاتحاد بقاعة التأميم وبمشاركة اكثر من عشرين ناديا.

وقال امين سر اتحاد رفع الاثقال الدكتور مصطفى صالح: ان اتحاد رفع الاثقال سيختتم منهاجه السنوي بأقامة بطولة العراق للاشبال في التاسع من الشهر المقبل وعلى مدى يومان في المركز التدريبي للاتحاد بقاعة التأميم ومن المرجح ان تشارك في البطولة اكثر من عشرين ناديا من الاندية المعتمدة في روزنامة الاتحاد العراقي المركزي لرفع الاثقال..

وتابع القول: اعلن الاتحاد المركزي لرفع الاثقال تعليمات البطولة التي تضمن السماح بمشاركة الرباعين من مواليد 2002-2006 وتطبق التعليمات والقوانين الفنية التي يعتمدها الاتحاد الدولي في مسابقاته ويجب ان ترسل الاسماء بكتاب رسمي من قبل النادي او المؤسسة في موعد اقصاه الثالث من الشهر الحالي وذلك لتنظيم العمل الفني والاداري وسيتم على ضوء نتائج البطولة اختيار لاعبي المنتخبات الوطنية للاستحقاقات المقبلة فضلا عن الاستحقاقات المالية والفنية وعلى الاندية تسديد الاشتراك الرسمي في البطولة وان تكون الاوزان المعتمدة هي (32-38-44-50-56-62-69+-69) كغم.

وأشار الى انه سيتم اعتماد نظام المجاميع في حال زيادة عدد المشاركين عن 13 لاعب في الوزن الواحد ولا يحق لاي نادي الاشتراك اذا لم يكن مقدماً كشوفاته الرسمية للاتحاد ولا يحق للنادي الاشتراك بأقل من ثلاثة رباعين يحققون البدايات وستكون المشاركة بثمانية رباعين لكل نادي وسيتم احتساب نقاط المجموع فقط للتنقيط الفرقي حسب نظام الـ(28) نقطة تنازليا ولغاية المركز الـ(25) فرقيا وسيتم اعتماد البصمة الالكترونية لكل اللاعبين مع التأكيد على جلب هوية الاحوال المدنية واعتماد النظام الالكتروني للبطولة وحسب ما متبع في بطولات الاتحاد الدولي لرفع الاثقال وسيتم توزيع الجوائز الفردية لغاية الفائز بالمركز السادس والحال ذاته للجوائز الفرقية وسيقام المؤتمر الفني للبطولة في يوم الخميس الثامن من الشهر المقبل بمقر الاتحاد المركزي بقاعة التأميم.

* المنسق الإعلامي لاتحاد الأثقال

مزهر غانم يشارك في تحكيم أثقال "غربي آسيا"

بغداد ـ حسين الشمري

سمى الاتحاد الدولي لرفع الاثقال للمعوقين حكمنا الدولي، مزهر غانم، لقيادة تحكيم منافسات بطولة غرب آسيا برفع الاثقال للمعوقين التي ستستضيفها دولة الامارات العربية في شهر شباط من العام المقبل. وقال الحكم الدولي مزهر غانم: تلقيت الدعوة من الاتحاد الدولي لرفع الاثقال للمعاقين لغرض المشاركة في تحكيم منافسات بطولة غرب آسيا، وهي المشركة الاولى لي لعام 2017 بعد النجاح الذي حققته في بارالمبياد ريو.

واضاف غانم: أنا سعيد جداً بهذه الدعوة التي تشكل حافزاً معنوياً كبيراً لي من اجل بذل المزيد من الجهد كي أواصل مسيرتي التحكيمية الناجحة التي تمتد لسنوات عديدة، وهذه التسمية هي وسام شرف للفرق واللجنة البارالمبية ولي شخصياً كوني الحكم الدولي الوحيد الذي يمثل العراق في الاستحقاقات الخارجية عربياً وقارياً ودولياً وعالمياً.

* الناطق الإعلامي للجنة البارالمبية

نفط الوسط يختار بيروت أرضاً مفترضة

بغداد ـ الصباح الجديد:

اختار نادي نفط الوسط مدينة بيروت ارضاً مفترضة للنادي في بطولة الاندية العربية التي ستنطلق اولى مبارياتها في السادس من شهر كانون الاول المقبل بدلا من اربيل تفادياً للعقوبات التي قد تصدر من الاتحاد الدولي للعبة.

وقال مشرف فريق نفط الوسط فراس بحر العلوم: ان ادارة النادي طلبت من اتحاد الكرة مخاطبة الاتحاد الدولي حول امكانية اللعب باربيل في البطولة العربية , الا ان رد الاتحاد الدولي كان سلبياً وينذر بعقوبات ادارية ومالية في حال اللعب باربيل كون العراق محظور من اللعب دولياً على اراضيه حسب قرار سابق لفيفا.

وبين: ان الادارة اختارت بيروت ارض مفترضة للفريق في البطولة , لافتا ان الفريق سيغادر في الاول من الشهر المقبل الى بيروت استعدادا لمواجهة الجيش السوري في اول ادوار البطولة , مؤكداً ان الجيش السوري ايضا اختار بيروت ارضا مفترضة وبالتالي ستقام مباراة الذهاب السادس من شهر كانون الاول المقبل على ان تكون مباراة الاياب في العاشر من ذات الشهر.

واوضح: ان مباراة الفريق في الدور التاسع من الدوري العراقي الممتاز ضد القوة الجوية اجلت لاتاحة الفرصة لفريقنا من اجل الاستعداد الى البطولة , حيث سنغادر الاول من الشهر المقبل للدخول بمعسكر قصير في بيروت قبل مواجهة الجيش السوري.

يشار الى ان نفط الوسط اختار بوقت سابق ملعب فرانسو حريري في مدينة اربيل العراقية ملعبا له وبموافقة الاتحاد العربي للعبة قبل ان يغير وجهته الى بيروت.

تقرير

"الأولمبية" تبارك فوز فاطمة سعد ببرونز صالات العالم بالقوس والسهم

أسامة لواء يحصد ذهبية "حلقة الوتد" في الفروسية

بغداد ـ رحيم الدراجي*

احرز الفارس اسامة لواء المركز الاول في فعالية الحلقة وتد ضمن منافسات البطولة التنافسية التي اقامها اتحاد الفروسية .

وقال رئيس اتحاد الفروسية حيدر حسين الجميلي : ان الفارس اسامة لواء احرز المركز الاول في فعالية الحلقة وتد ضمن منافسات البطولة التنافسية والتي حضرها السفير الجيكي يان فيتشنال. مبينا ان الفارس عبد الحميد رشيد احرز المركز الثاني تاركا المركز الثالث من نصيب زميله محمد شايع .

واضاف رئيس الاتحاد: ان منافسات فعالية اليمونة وتد تمخضت عن فوز الفارس عبد الحميد رشيد بالمركز الاول فيما حل الفارس محمد شايع ثانيا وجاء الفارس اسامة لواء ثالثا.

مشيرا الى: ان تلك النشاطات تأتي للحفاظ على جاهزية لاعبي المنتخب الوطني وابقائهم في جاهزية مستمرة استعدادا للمشاركة في الاستحقاقات الخارجية المقبلة .

وتابع الجميلي: ان الاتحاد عمد الى اقامة تلك البطولات التنافسية بين لاعبي المنتخب الوطني وتحت اشراف المدرب جاسب جبر وبشكل دوري لغرض الوقوف على جاهزية الفرسان ومدى التطور الحاصل في مستوياتهم. مبينا: ان المنتخب العراقي استطاع تحقيق افضل النتائج في الاستحقاقات الخارجية، وبالتالي فإن تحقيق الانجاز يعد امرا سهلا ولكن الحفاظ عليه هذا هو الامر الصعب ما يتطلب استمرار اقامة البطولات التنافسية بين الفرسان لجعلهم في دائرة الجاهزية العليا .

من جانب اخر، بارك الأمين المالي للجنة الاولمبية الوطنية العراقية، سرمد عبد الاله، لرئيس واعضاء وإداريي ومدربي منتخبنا الوطني بالقوس والسهم، الإنجاز الذي حققته لاعبة المنتخب الوطني للشابات فاطمة سعد المشهداني بعد احرازها الوسام البرونزي ضمن منافسات كأس العالم في الصالات (المرحلة الاولى) فئة الشابات المقامة في مدينة مراكش المغربية.

وثمن الامين المالي الانجاز الكبير الذي حققته البطلة الشابة فاطمة سعد في بطولة كأس العالم برغم كل الصعاب التي تعتري مهمة اتحاد القوس والسهم، فضلا عن المنافسات الكبيرة التي شهدت تواجد افضل لاعبات العالم للشابات في مدينة مراكش المغربية، متمنياً مزيداً من التألق والإبداع لهذه البطلة التي دائما ما تحقق النتائج الكبيرة للرياضة العراقية، مؤكداً دعم واسناد المكتب التنفيذي للجنة الاولمبية لهذه البطلة التي نتوسم بها خيراً لتحقيق الافضل في الاستحقاقات الخارجية الكبرى مستقبلا.

هذا وتمكنت البطلة فاطمة سعد من تحقيق المركز الثالث بعد منافسات شرسة مع نظيرتها الفرنسية اماندي غوف، حيث انهت اللقاء بنتيجة 142-140 لتحرز الوسام البرونزي.

لقطة للفرسان المشاركين في المنافسات

يذكر ان البطلة فاطمة سعد المشهداني خسرت مباراة نصف النهائي مع نظيرتها الدنماركية ساشا بنتيجة (143 - 140) والتي توجدت بالوسام الذهبي في المباراة النهائية التي جمعتها مع الامريكية كارولين ميكي.

من جانب اخر، يستعد منتخبنا الوطني للاتحاد الجوي للمشاركة في منافسات الدورة العربية الاولى للرياضات الجوية للمدة ما بين الثامن والعشرين من شهر كانون الاول المقبل وتستمر لغاية الثامن من كانون الثاني للعام المقبل 2017.

وقال رئيس الاتحاد المركزي للعبة حامد عبدالكريم الرعد: ان الاستعدادات جارية على قدم وساق من اجل الوصول الى قمة الجاهزية التامة من الناحيتين البدنية والفنية من خلال المعسكر الذي سيقام في السليمانية ويستمر لمدة عشرة ايام تحضيرا للمشاركة في منافسات الدورة العربية الاولى التي ستقام احداثها في المملكة العربية السعودية.

واضاف الرعد: ان الوفد الذي سيكون برئاستي سيضم في عضويته ايضا حيدر حميد ظاهر مشرفا لرياضة البالونات، واحمد شاكر إداريا وعدنان عبد الزهرة مشرفا للقفز المظلي، ووسام اسماعيل مشرفا للطيران الشراعي، وسمير حاجي مشرفا فنيا، واديبة رحيم الامين المالي، ومحمد رمضان اعلاميا واكرم نعيم مدربا لفعالية الطيران الشراعي، وصبا ياسين حكما لفعالية الطيران الشراعي، وخمسة لاعبين طيران شراعي لفعالية بركلايدر، هم: زيد محسن ومصعب علي وهونر قادر وهافال جلال وجياي محمد، ومحمد ذنون علي مدربا لمنتخب قفز مظلي، وسمير جمال حكما دوليا لفعالية قفز مظلي، وايضا خمسة لاعبين لفعالية القفز المظلي، هم: عصام محمد وفرهاد جلال وعبدالكريم نصيف وحسن داود وجبار سلمان.

مبينا: ان البطولة ستشهد تنافسا قويا بين المنتخبات المشاركة، لذا نأمل تحقيق نتائج جيدة، متمنيا لهم الموفقية واحراز مراكز متقدمة بالبطولة المذكورة.

* إعلام الأولمبية

الصباح الجديد
ASSABAH ● ALJADEED

صحيفة يومية سياسية مستقلة

رئيس التحرير

اسماعيل زاير

الثلاثاء 29 تشرين الثاني 2016 العدد (3562) Tue. 29 Nov. 2016 issue

ومضة

جمال جصاني

شعب ام حطب؟

منذ زمن بعيد عرفت القبائل والشعوب والامم معنى الحرب وتداعياتها وعواقبها الوخيمة على المجتمعات والدول. وقد اختزلت هذه المقولة تلك المعاني: (الحرب أولها نجوى وأوسطها شكوى وآخرها بلوى). لذلك يسعى القادة والحكماء النأي ببلدانهم عن المستنقعات التي تنتهي اليها غالبا هذه الوسيلة البدائية (الحرب) والتي تستنزف افضل الطاقات والثروات المادية والبشرية. في العصر الحديث وضعت الحرب العالمية الثانية حداً للحروب العالمية الواسعة. وخرجت بمعاهدات وقوانين ومدونات تحمي الاسرة الدولية من خطر الحروب وتحد من بؤر التوتر والصراعات. عبر الحوار والوسائل الدبلوماسية المجربة. مع هذه الانعطافات الحكيمة والمسؤولة في العلاقات الدولية. شهد العراق تحولات زعزعت الامن والاستقرار فيه. بعد وقت قصير من ولادة العراق الجديد. حيث ابتدأت بسلسلة الانقلابات العسكرية. والحرب في كردستان العراق. والتي مهدت الطريق لاحقاً للردة الحضارية وسلسلة الحروب والنزاعات الداخلية والخارجية (التصفيات الدموية لكل اشكال المعارضة السياسية والفكرية وحربي الخليج الاولى والثانية) والحصار وعواقبه التي حفرت اغوارا عميقة في سلوك وسايكولوجية قطاعات واسعة من سكان هذا الوطن المنكوب. منذ أكثر من نصف قرن ولعنة الحروب متشبثة برقبة العراق من دون الدول الاخرى. حتى التدخل الدولي والقوات العابرة للمحيطات التي اطاحت بنظام "جمهورية الخوف" لم يفلح بازاحة هذه اللعنة عن عراق ما بعد "التغيير" حيث طفحت سريعاً حروب من نوع جديد (الحروب الدينية والطائفية) وجدت في سكرابنا المحلي كل ما تحتاجه من أسمال بيارغ وعقائد بالية وثارات صدئة؛ كي تشتعل بضراوة ووحشية لم تعرفها الحروب السابقة من قبل.

بعد أكثر من عامين من الحرب الشرسة ضد عصابات داعش الاجرامية. التي احتلت أكثر من ثلث الاراضي العراقية. تقف قواتنا المسلحة والفصائل المتجحفلة معها على أبواب آخر المدن العراقية المحتلة (الموصل) والتي ستتحرر لا محالة من قبضة ذلك التنظيم الارهابي. وسيكون ذلك تتويجاً لتضحيات ومآثر لا حدود لها لأولئك المقاتلين البواسل. لكن هل ستضع تلك المعركة نهاية للعنة الحروب التي رافقتنا منذ أكثر من نصف قرن. أم ستسلم الراية لجيل جديد منها؟

المناخات والشروط ونوع الكتل والاصطفافات لا تشير الى نهاية قريبة لهذا المسلسل الطويل من الحروب الذي اختصتنا بلعنتها من دون خلق الله. ولمواجهة الاجيال المحتملة منها؛ لابد لنا من شق طرق اخرى والاستعانة بكل ما يمكن ان يضع حداً لهذه القسمة العاثرة. لا على الصعيد الوطني عبر التسويات التاريخية الشجاعة وحسب بل في مجال التعاطي مع الدول الاخرى عبر النأي عن المحاور الاقليمية والدولية. وانتشال العراق من المخاطر المميتة للخطابات والشعارات الشعبوية ومثليها من الشخصيات المشعوذة والمغامرة. التي تقف دائما خلف هذا النحس العضال الذي يرافقنا منذ أكثر من خمسة عقود. لاجل الخلاص من كل ذلك لابد من تغيير قواعد اللعبة. وغلق كل الدروب والثغرات التي يتسلل من خلالها مثل هذه المخلوقات المتهورة الى المفاصل الحيوية للدولة والمجتمع (كما حصل قبل أكثر من نصف قرن وتكرر بعد التغيير في 2003). والعمل على اساس المعايير الوطنية والانسانية المجربة التي تضع الانسان المناسب في المكان المناسب بعيداً عن هلوسات العقائد والآيديولوجيات الضيقة. والتي حولتنا دائماً الى مجرد حطب من اجل المعركة..!

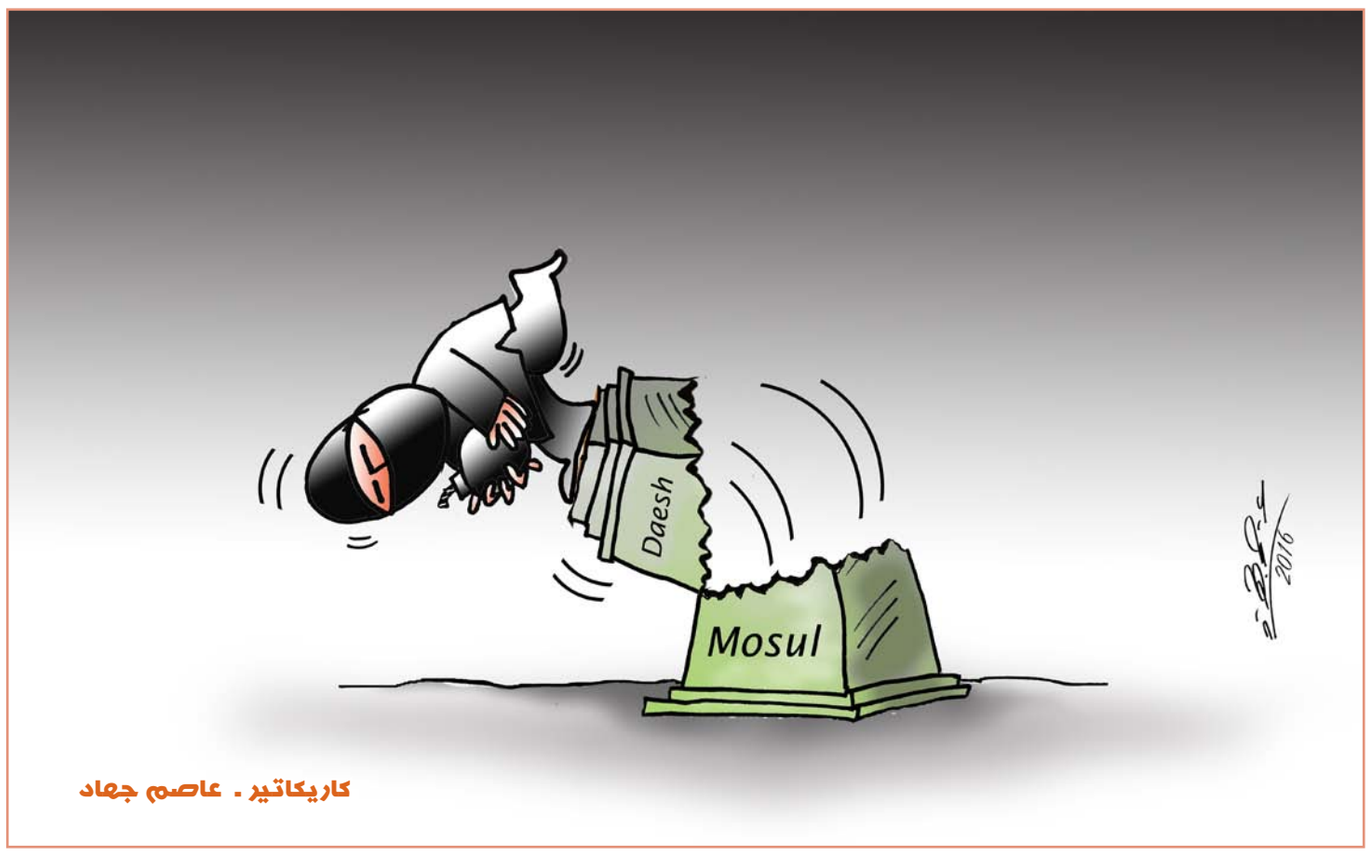

كاريكاتير ـ عاصم جهاد

المعرض الفني الأول لجماعة ازاميل النحتية

بغداد ـ سلام البغدادي:

اقامت جماعة ازاميل النحتية معرضها الفني الاول تحت عنوان "تحية الى صالح القرغولي". تقديرا لمسيرته الفنية ولجهده كمدرس لمادة النحت.

القرغولي الذي اقيم المعرض تحية لروحه. من مواليد بغداد. محلة القره غول عام 1933 . عمل مدرسا لمادة النحت في معهد الفنون الجميلة منذ عام 1962 .

حضر المعرض عدد من كبار الشخصيات السياسية والفنية منهم. الموسيقار نصير شمة. والروائي والسيناريست حامد المالكي. والفنانة عاتكة الخزرجي. والدكتور حامد الراوي المستشار الثقافي لوزارة الثقافة. الذي اشاد بالمعرض حيث وجد فيه روح التجدد في الحركة النحتية في العراق. بناءا على ما عرض من مجاميع متنوعة من المنحوتات. جسدت طبيعة المدارس المتعددة والمتخصصة في فن النحت. آملا ان تتقدم اكثر لتصل المنحوتات العراقية الى العالم العربي والعالمي.

اما الفنان هيثم حسن وهو احد مؤسسي جماعة ازاميل فقد اوضح ان الجماعة تهدف الى اعادة احياء فن النحت في العراق. بعد ان مر بحالة من الجمود والركود عن طريق مجموعة كبيرة من الفنانين النحاتين العراقيين المتميزين. اذ تسعى الجماعة الى كسر الصورة النمطية في فن النحت. والانفتاح على ما يقدمه العالم في هذا المجال. ويؤكدون من خلال اعمالهم على انهم سيكونون حركة تليق برموز النحت في العراق. والذي وضعوا اسس هذا الفن بصورة متطورة ومواكبة لحركة النحت في العالم. وقد شارك هيثم حسن بعمل فني مزج به الوانا متنوعة جميلة.

الفنان الموسيقار نصير شمة ومعه الروائي والسيناريست حامد المالكي كانا ضمن الحضور الذين شاركوا في افتتاح المعرض. وقد ابديا سعادتهما وفخرهما بما قدم من اعمال فنية متميزة. والتي اثبتت وجود طاقات كبيرة من خلال ما قدم من منحوتات لاقت اقبال واستحسان جميع من حضر.

الفنانة ليزا خير الله تحدثت عن العمل المشارك الذي يتجسد بالمرأة الملكة وقد اختارت اللون البنفسجي للعمل واستعملت فيه خامات متنوعة وحسبما ذكرت فإنها اختارت ان تمزج اللونين الازرق والاحمر كي تحصل على لونها البنفسجي والذي يرمز الى الوفاء.

اما الفنانة عاتكة الخزرجي فقد تحدثت عن العمل الذي شاركت به. وهو عبارة عن الياف طبيعية اختارتها من الاشجار لتشكل زوبعة طائر منقرض. بصورة لولبية وهذا ما جعله شبيها بالزوبعة واختارت هذه الصورة في اشارة منها الى الظروف والاوضاع المشوشة التي يمر بها البلد. وقد بينت انها غالبا ما تستعمل رمز الطائر في اعمالها.

جانب من المعرض

تقنية تحوّل كمبيوترك إلى "جاسوس"

الصباح الجديد ـ وكالات:

توصل فريق بحث علمي في احدى الجامعات العالمية إلى ابتكار وسيلة تقنية تجعل من سماعات جهاز الكومبيوتر قادرة على التنصت على المحيطين بها حتى من دون ميكروفون. وقال الباحثون إنهم نجحوا في تحويل سماعة الجهاز ليعمل كالميكروفون تماماً.

وفي دراسة جديدة بعنوان "برنامج سبيك (إيه) أر". أكد فريق البحث في جامعة بن غوريون إمكانية تحويل السماعات إلى ميكروفون لأغراض التسلية والربح. وأوضح الباحثون أن معظم أجهزة الكمبيوتر المكتبية والمحمولة معرضة لمثل هذا النوع من الهجمات. مشيرين إلى أن "برنامج تجسس سبيك إيه أر يمكنه تحويل سماعة الكمبيوتر إلى ميكروفون لنقل الصوت".

لوحة شطرنج ذكية تتحرك أحجارها ذاتيا

الصباح الجديد ـ وكالات:

معظم محبي هاري بوتر يعرفون عن لوحة الشطرنج السحرية التي تتحرك قطعها من تلقاء نفسها بأمر من اللاعبين. ولكن هذا الأمر أصبح واقعا الآن.

فقد أصبحت لعبة الشطرنج الآن متاحة للاعبين بنظام. يسمح للعب ضد آلة الذكاء الاصطناعي. أو أي إنسان آخر موجود في مكان ما من العالم عن طريق تطبيق جديد.

ويسمى التطبيق الجديد "Square Off". وتُشغل اللعبة عن طريق نظام الذكاء الاصطناعي الذي يدير اثنتين من الأذرع من خلال رأس مغناطيسي يتواجد تحت لوحة الشطرنج وهو الذي يحرك القطع.

وقال Aatur Mehta. المؤسس المشارك لتقنيات InfiVention: "لقد وضعنا العديد من النماذج الأولية حتى وصلنا إلى لوحة الشطرنج المذهلة التي تتحرك قطعها من دون أن يتصادم بعضها ببعض".

ويمكن للاعبين ربط هواتفهم الذكية بلوحة الشطرنج باستعمال التطبيق. وتحريك قطع الشطرنج بحيث يشاهد اللاعب الآخر تحرك القطع بطريقة سحرية إلى المكان المحدد.

متنزه ياباني يقوم بتجميد آلاف الأسماك على حلبة تزلج

الصباح الجديد ـ وكالات:

أجبر متنزه في اليابان على إغلاق أبوابه أمام الزوار الأحد بسبب رد فعل اليابانيين إزاء تجميد 5000 كائن بحري على أرضية حلبة التزلج في المنتزه.

وكان المتنزه الياباني العالمي للفضاء قد قام بتجميد الأسماك. وسرطان البحر. وأنواع من المحار كجزء من فعالية شتوية.

وأعلن المتنزه عن الفعالية على أنها "الأولى في العالم" بنشر صور للكائنات المجمدة على صفحة المتنزه الرئيسة عبر فيسبوك مع كتابة تعليقات مثل " انا أغرق... أنا اختنق".

وقال مدير المتنزه توشيمي تاكيدا إن رد فعل مستعملي مواقع التواصل الاجتماعي كان قاسيا. عندما أعلن الخبر على التلفزيون المحلي. وأضاف تاكيدا: "لقد صدمنا لمعرفة رد فعل الناس. نحن نتأسف لإقامة هذه الفعالية".

ندوة عن التصوير الاحترافي بالموبايل في دار المأمون

بغداد ـ الصباح الجديد:

أقامت دار المأمون للترجمة والنشر ندوة بعنوان "التصوير الاحترافي في الموبايل".

تناولت الندوة التي حاضرت فيها الدكتورة نور وسام القيسي تاريخ التصوير وبدايته والتكتيكات المطلوبة لعمل لقطة احترافية سواء كانت اللقطة صحفية. أو شخصية. إضافة الى كيفية الاستفادة الكاملة من خاصية الكاميرا في الهواتف الذكية والاستعمال الصحيح للكاميرا. والتعريف بكيفية استعمال الزوم. والفرق بين الزوم والفوكس. ونوع اللقطات وكيفية التقاطها من حيث البعد سواء كانت بعيدة. أو متوسطة. أو قريبة.

وتضمنت الندوة تجارب عملية للحضور حول التصوير بأجهزة الموبايل. حيث قام كل شخص في الندوة بالتقاط عدد من الصور في جهازه النقال وعرضها على جهاز الداتا شو ليعرف الحضور بنوع اللقطة الملتقطة.

التحضير لأول عملية زراعة رأس باستعمال الواقع الافتراضي

الصباح الجديد ـ وكالات:

كشف جراح أعصاب إيطالي عن خطط للقيام بأول عملية زرع رأس باستعمال الواقع الافتراضي لمساعدة المرضى على الاستعداد لحياة جديدة.

وقد تطوع المريض الروسي فاليري سبيريدونوف ليكون أول من تجرى له العملية. حيث يعاني من تلف لعضلات تُعرف باسم مرض شَلَل فيردنيغ- هوفمان " وهو يجلس في كرسي متحرك ولكن رأسه سليم تماما.

وقال الأستاذ سيرجيو كانافيرو إن مريضا من الصين سيكون هو صاحب الجسد. موضحا أن سبيريدونوف لا يمكنه الخضوع لعملية زراعة الرأس في الصين لأسباب بيولوجية.

ومن المتوقع أن يتعرض مرضى زراعة الرأس لمشكلات نفسية تتعلق بالتصالح مع الأعضاء الجديدة. وسيخضع المرضى لجلسات الواقع الافتراضي على مدى أشهر من أجل التحضّر للعملية. وصُمم نظام الواقع الافتراضي من قبل شركة "تكنولوجيا الهندسة الحيوية" الأميركية سيتم تجميد الرؤوس المزروعة لمنع خلايا الدماغ من الموت. كما سيقوم كانافيرو بقطع الحبل الشوكي للمريض باستعمال شفرة حادة تعد الأكثر دقة في العالم. من أجل منح معالم واضحة للحبل الشوكي مع وجود حد أدنى من التأثير على الأعصاب.

وسيتم ربط الرأس المزروع بجسد المريض باستعمال مادة كيميائية هي polyethylene glycol من أجل توصيل النخاع الشوكي. وستحتاج الأوعية والأعصاب للتوصيل فيما بعد.

جمهور سعد لمجرد يحتج في المغرب

الصباح الجديد ـ وكالات:

في أول رد ميداني من جمهور الفنان المغربي سعد لمجرد على قضية اتهامه بإغتصاب الفتاة الفرنسية "لورا بريول" نظم عدد من جمهور "لمجرد" وقفة احتجاجية أمام السفارة الفرنسية في الرباط.

وانتقد المعتصمون مماطلة القضاء الفرنسي في تحديد جلسة للنطق بالحكم في القضية. كذلك رفض القضاء الفرنسي اطلاق سراح "لمجرد" على ذمة التحقيقات.

كما تداول نشطاء مغاربة فيديو لوالدة لمجرد الفنانة نزهة الركراكي بعثت من خلاله رسالة للمتضامنين مع ابنها توجهت خلالها بالشكر لكل جمهور "لمجرد" الذين حرصوا على التضامن معه منذ بداية أزمته في فرنسا. معربة عن أمنياتها بخروج ابنها من تلك الأزمة بخير. مشيرة إلى أن لديها أشياء كثيرة لا يمكن أن تتحدث عنها. إذ قالت "عندي بالزاف ما نجولكم.. ولكن الله غالب".

أخبارهم

سلاف فواخرجي

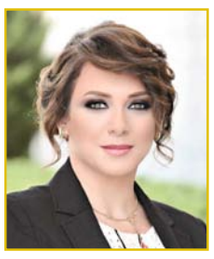

في وقت متأخر من ليل أمس. فجعت الممثلة السورية سلاف فواخرجي بوفاة أختها غير الشقيقة نهى يوسف معلا عن عمر 48 عاماً في اللاذقية "غرب سوريا".

يذكر ان للفنانة سلاف فواخرجي ثلاثة أخوة من أمها الأديبة ابتسام أديب هم: عمار معلا. والراحلتين منى ونهى معلا. إضافة إلى شقيق من الوالد والأم وهو أشرف فواخرجي.

نوال الزغبي

لعيد الميلاد طعم خاص. فهو يجمع العائلة للاحتفال بولادة السيد المسيح. وبدت الفنانة نوال الزغبي متحمسة لأجواء الميلاد. إذ بدأت تحضر له من الآن عبر شرائها جميع اللوازم الخاصة بالعيد. ويبدو أنها بدأت بشراء الزينة. حيث شاركت محبيها في صفحتها الرسمية على أحد مواقع التواصل الاجتماعي بصورة لها من متجر متخصص ببيع زينة الميلاد وعلقت عليها :"زينة الميلاد- لبنان".

يشار إلى أن الزغبي تعيش حالياً عصرها الذهبي بتصدر أغنيتها الأخيرة "عم بحكي مع حالي" المراتب الأولى في قوائم الأغنيات الأكثر استماعاً عبر شتى التطبيقات.

عمرو دياب

أعلنت شركة " ماي فور ميديا" عن توقيع الاتفاق مع الفنان عمرو دياب لإحياء حفل رأس السنة بدبي. في تعاقد للمرة الثانية على التوالي.

وكان دياب قد نشر على صفحته الشخصية بمواقع التواصل الاجتماعي صورا من حفل العام الماضي. معبرا عن امتنانه للشركة المنظمة. على التنظيم الرائع للحفل.

وتشارك في الحفل نفسه الفنانة ميريام فارس.

من جانب اخر تحيي فرقة Coldplay البريطانية حفلاً غنائيًا ليلة رأس السنة الميلادية2017. على مسرح جزيرة ياس بإمارة أبو ظبي. في الإمارات العربية المتحدة.