ASSABAH ALJADEED
الصباح الجديد

السنة الثانية عشرة
يومية سياسية مستقلة
صاحب الامتياز رئيس التحرير
اسماعيل زاير
assabahaljaded@yahoo.com
www.newsabah.com

16 صفحة

Thu. 24 Dec. 2015 issue (3304)
الخميس 24 كانون الأول 2015 العدد (3304)

ربع قرن على إنشاء أول صفحة إنترنت في العالم

بغداد ـ الصباح الجديد:

يحتفل العالم اليوم بمرور 25 عامًا على إطلاق أول موقع فى العالم والذى أطلقه عالم كمبيوتر بريطاني يدعى "تيم بيرنرز لي" عام 1990، والذى كان يعمل وقتها في المنظمة الأوروبية للأبحاث النووية (CERN)، والموقع ما يزال موجودًا حتى يومنا الحالي.

ووفقا للموقع الإلكترونى لصحيفة "تليجراف" البريطانية يعد موقع INFO.CERN.CH الأول فى العالم، وكان يقدم معلومات عن شبكة الإنترنت، بنحو أشبه بمنصة تسهل الوصول إلى الوثائق والصفحات على شبكة الإنترنت عن طريق عناوين المواقع، والتى تتصل مع بعضها البعض عبر وصلات، حيث كان هدف " بيرنرز لي" هو ربط المعلومات فى شبكة الإنترنت، لمساعدة المستخدمين على اكتشاف الحقائق، وخلق الأفكار، وشراء وبيع الأشياء، وإقامة علاقات جديدة بنحو أسرع.

خطأ برمجي يتسبب في إخلاء سبيل 3 آلاف محكوم أميركي

بغداد ـ الصباح الجديد:

تسبب خطأ برمجي في إخلاء سبيل قرابة 3 آلاف محكوم، في العاصمة الأميركية "واشنطن"، قبل انقضاء مدة محكوميتهم.

وأفرج عن معظم المحكومين قبل 49 يوماً كمعدل وسطي، في حين جرى إخلاء سبيل البعض الآخر، قبل 600 يوم من انتهاء مدة محكوميتهم، حيث عزا المسؤولين ذلك، إلى أخطاء في حساب تخفيض العقوبة على خلفية "حسن السلوك".

وتعليقاً على الموضوع، أوضح والي واشنطن "جاي إينسلي" أنّ "الإخلاء المبكر للمحكومين، ناجمٍ عن حدوث أخطاء في النظام الالكتروني الخاص بالسجون"، مبدياً عن استيائه الشديد "من استمرار الخطأ طوال هذه المدة".

وصرّح إينسلي أنّه "أصدر تعليمات فورية لتدارك الأمر وتفادي تكرار مثل هذه الأخطاء".

3
الجامعة العربية تتبنى مقترحاً عراقياً بإيقاف بث القنوات المسيئة والمحرّضة

6
الأمم المتحدة تؤكّد رعايتها لجولة محادثات السلام السورية في جنيف

11
سلام مكي: الموازنة العامة.. المحنة المزمنة

15
ديل بوسكي يعلن اعتزاله التدريب بعد نهائيات أمم أوروبا 2016

بكين تتعهد بالمشاركة في إعمار العراق وإرسال شركاتها الاستثمارية

العبادي ينهي زيارته إلى الصين بتوقيع خمس اتفاقيات اقتصادية وعسكرية

بغداد ـ الصباح الجديد:

أنهى رئيس مجلس الوزراء حيدر العبادي زيارة رسمية استغرقت يومين إلى الصين، التقى بعدد من المسؤولين في مقدمتهم رئيس الدولة شي جين بينغ، وقدّ تمخضت المباحثات عن توقيع خمس اتفاقيات بين البلدين على شتى القطاعات.

وقال المتحدّث باسم الحكومة سعد الحديثي إلى "الصباح الجديد"، إن "العبادي زار بكين خلال اليومين الماضيين وتباحث مع المسؤولين الصنيين تطوير العلاقات بين البلدين على شتى القطاعات".

وتابع الحديثي أن "خمس اتفاقيات ومذكرات تفاهم جرى توقيعها الأولى بشأن المشاركة ببناء الحزام الاقتصادي لطريق الحرير وطريق الحرير البحري للقرن الحادي والعشرين، والثانية للتعاون الاقتصادي والتكنولوجي بين البلدين".

وأوضح أن "الاتفاقية الثالثة تتضمن توقيع اتفاقية اطارية بشأن التعاون في مجال الطاقة، أما الرابعة فهي تخص مجال التعاون العسكري بين البلدين، والخامسة توقيع اتفاق بشأن الاعفاء المتبادل لتأشيرة دخول الجوازات الدبلوماسية".

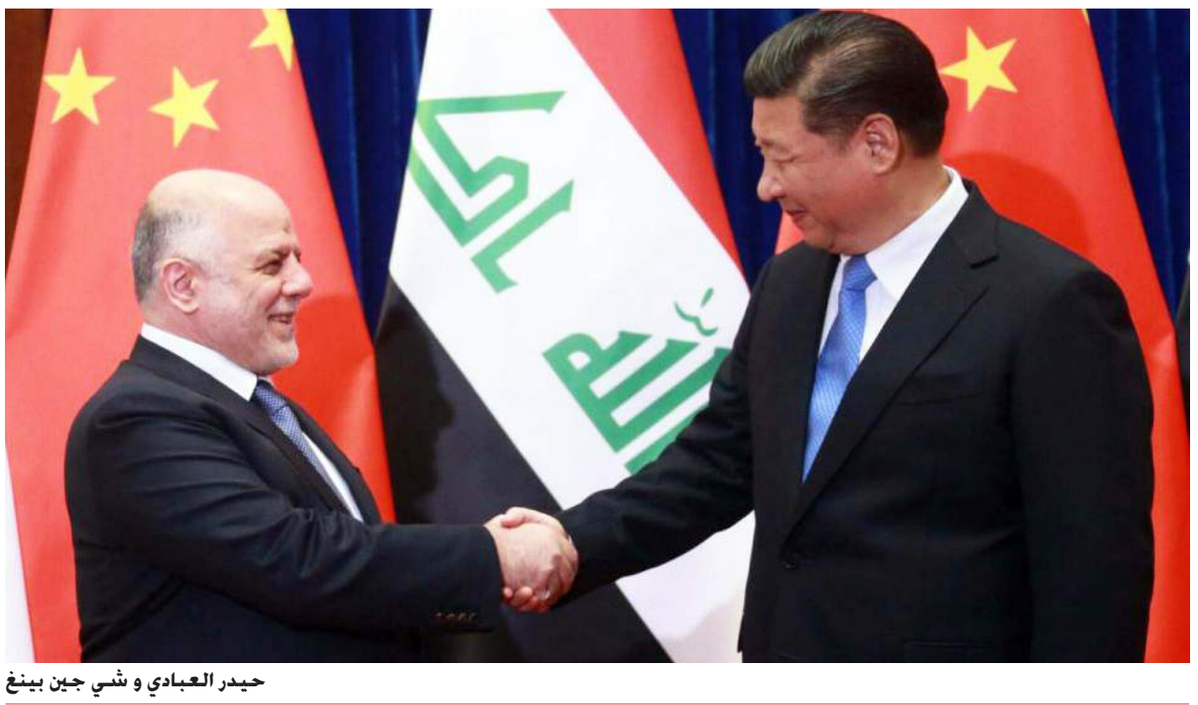

حيدر العبادي و شي جين بينغ

وأستطرد الحديثي أن "لقاء العبادي بالرئيس الصيني استعرض العلاقات بين البلدين وآفاق تطويرها"، منوهاً إلى انه "تم البحث في العديد من القضايا وفي مقدمتها مكافحة الارهاب وجهود مواجهة داعش التي تهدد البلدين وجميع دول العالم".

تتمة ص3

انسحاب نحو 30 دبابة من معسكر "زيلكان"

القوات التركية في نينوى تأسر عدداً من "الدواعش" بعمليات غامضة وتنقلهم الى جهات مجهولة

نينوى ـ أحمد عبد اللّه:

تمكن مراسل " الصباح الجديد" في محافظة نينوى من الوصول الى اطراف معسكر زيلكان الواقع في اطراف ناحية بعشيقة وتسنى له اللقاء بمصدر أمني اطلعه على معلومات تخص تحرك القوات التركية في داخل المعسكر وخارجه وكشف المصدر المطلع عن انسحاب نحو 30 دبابة تركية من معسكر زيلكان.

وقال المصدر في حديث الى "الصباح الجديد" شريطة عدم ذكر اسمه، ان "الجانب التركي سحب نحو 30 دبابة من معسكر زيلكان، حيث تم ملاحظة قيام حاملات الدبابات بنقل هذه الدبابات خارج المعسكر باتجاه المناطق الشمالية".

واضاف "هنالك الان عجلات مسلحة مختلفة ومدرعات وغيرها من الآليات والمدافع، لكن عدد الدبابات التركية داخل المعسكر انخفض بنحو لافت".

من جانب آخر، قال ضابط عراقي يحمل رتبة مقدم للصباح الجديد ان "مفارز خاصة من الجيش التركي تنفذ عمليات خاصة وغامضة باطراف بعشيقة، حيث انهم يرتدون ملابس الحشد الوطني ويتوجهون الى اطراف بعشيقة ويحضرون معهم عدداً من الاسرى الدواعش". ولفت المصدر الى انه "لا نعلم كيف يتمكنون من اسرهم ولا الى اين يأخذونهم". من دون الافصاح عن المزيد.

تتمة ص3

السعودية تؤكد على أهمية العلاقات والمصالح المشتركة مع العراق

بغداد ـ الصباح الجديد:

أكد رئيس مجلس الشورى في السعودية عبدالله بن محمد آل الشيخ أهمية العلاقات التي تربط بين السعودية العراق بما يعزز المصالح المشتركة للبلدين والشعبين الشقيقين.

وجاء ذلك خلال استقباله في مكتبه بمقر المجلس بالرياض السفير العراقي لدى السعودية رشدي العاني، وفي مستهل اللقاء رحب رئيس مجلس الشورى بالعاني، متمنياً له التوفيق في مهام عمله بما يسهم في تعزيز العلاقات الثنائية بين البلدين الشقيقين، ولاسيما على الصعيد البرلماني.

من جانبه، نقل السفير العراقي لرئيس مجلس الشورى السعودي تحيات رئيس مجلس النواب سليم الجبوري، فيما حمله رئيس مجلس الشورى تحياته وتقديره لرئيس مجلس النواب ولأعضاء المجلس وتمنياته لهم بدوام التوفيق في تحقيق آمال الشعب العراقي الشقيق وتطلعاته في العيش بأمن وسلام ورخاء وازدهار.

وتم في غضون اللقاء بحث عدد من الموضوعات ذات الاهتمام المشترك التي تصب في تعزيز العلاقات بين البلدين الشقيقين، وبخاصة العلاقات البرلمانية بين مجلس الشورى ومجلس النواب العراقي.

وكانت السعودية قد سمت سفيرها في العراق بعد قطيعة دبلوماسية بين البلدن دامت أكثر من ربع قرن بسبب غزو النظام السابق للكويت في تسعينيات القرن الماضي.

تتمة ص3

رواتب الصيف توزّع في الشتاء: الموظفون يطالبون بمستحقاتهم المتأخرة

حكومة الإقليم تعلن عقب جلسة طال انتظارها عن حزمة إصلاحات اقتصادية

السليمانية ـ عباس كارزي:

بعد انقطاع دام اشهراً استأنف مجلس وزراء اقليم كردستان جلساته بغياب وزراء حركة التغيير المبعدين بقرار من المكتب السياسي للحزب الديمقراطي الكردستاني، وبينما اقرت حكومة الاقليم في جلستها حزمة من القرارات لاصلاح الواقع الاقتصادي المتردي، استبعد نواب ومواطنون استطلعت الصباح الجديد اراءهم ان تحمل هذه الاجراءات طوق النجاة للحكومة الغارقة في الديون، التي تعصف بها الصراعات السياسية، وينخر جسدها المحاصصة الحزبية الضيقة.

بيان لحكومة اقليم كوردستان ذكر ان مجلس وزراء الاقليم وضع خطة الاصلاح الاقتصادي حيز التنفيذ، بعد ان اقر رئيس مجلس الوزراء ان اقليم كردستان يعيش في ازمة مالية صعبة وكبيرة ، تضطر الحكومة لاتخاذ بعض القرارات الجريئة وبعض الاجراءات المختلفة وان تعمل بجميع الطرق على زيادة العائدات وتقليل المصاريف ليستطيع الاقليم تحمل نتائج هذه الازمة.

تتمة ص3

جهاز مكافحة الإرهاب يدخل أحياءً خارج السيطرة منذ نحو عامين

القوات الأمنية تجتاز الوار وتنقل معاركها إلى وسط الرمادي

بغداد ـ وعد الشمري:

نجح جهاز مكافحة الارهاب في اقتحام وسط الرمادي بعد مباغتته تنظيم داعش ونصبه جسوراً عائمة على نهر الوار، أدى ذلك إلى تحرير احياء محصنة كانت خارج السيطرة منذ نحو عامين. وفيما يشير مسؤولون محليون إلى وصول نيران الاشتباكات إلى المجمع الحكومي في الحوز، أكدوا أن المرحلة الاخيرة للمعارك ستكون بتطهير مناطق الصوفية والسجارية وحصيبة.

جهاز مكافحة الإرهاب في الرمادي

ويقول المتحدّث باسم جهاز مكافحة الإرهاب صباح النعماني أن "قوة من عناصر الجهاز باغتت العدو ليلة أمس الأول واقتحمت مركز الرمادي من المحور الجنوبي".

تتمة ص3

متابعة

"الصحة النيابية" تكشف عن عدد الإصابات بمرض النكاف وتحذّر من سرعة انتشاره

بغداد ـ الصباح الجديد:

كشفت لجنة الصحة والبيئة في مجلس النواب، أمس الاربعاء، عن عدد الاصابات بمرض النكاف في بغداد وبقية المحافظات، فيما اشارت الى ان جانب الرصافة من العاصمة شهد اصابات اكثر من بقية المناطق.

وقال رئيس اللجنة هاني العقابي في حديث متلفز تابعته "الصباح الجديد" إن "الاحصائيات الاخيرة الرسمية لعدد المصابين بمرض النكاف في جانب الرصافة من بغداد بلغت 4600 حالة، توزع على 3050 حالة في مدينة الصدر، و810 حالة في قطاع منطقة البلديات الاول، و530 حالة في قطاع البلديات الثاني، و30 حالة في قطاع الاستقلال، و88 حالة في قطاع الشعب ، و8 حالات في قطاع الاعظمية".

واضاف العقابي، أن "جانب الكرخ من بغداد شهد حدوث 400 حالة اصابة بمرض النكاف"، مشيرا الى ان "عدد الاصابات في المحافظات كان قليلا بالمقارنة مع العاصمة، اذ بلغ عدد الاصابات في كل محافظة من 40 ـ 50 إصابة بالمرض".

وكشفت مديرية الصحة العامة، الأثنين (21 كانون الاول 2015) عن زيادة في عدد الاصابات بمرض النكاف بين طلبة معظم المدارس في المحافظات، وفيما أكدت السيطرة على المرض، دعت ادارة المدارس الى الالتزام بنظافة الصفوف وتهويتها ومتابعة الحالات المرضية ان وجدت.

شركة سردار للوكالات التجارية "جاكوار و لاندروفر" تكشف عن معارضها في بغداد

بغداد ـ الصباح الجديد:

أعلنت شركة سردار للوكالات التجارية الوكيل الحصري لعلامتي جاكوار لاندروفر في العراق، عن افتتاح معارضها في بغداد، وذلك خلال الحفل الذي أقيم يوم أمس الاربعاء الموافق 16 كانون الأول، بصالة عرضها جاكوار لاندروفر فرع المنصور بحضور أهم الشخصيات الحكومية في العراق ونخبة مميزة من الصحافة والاعلام.

ويأتي افتتاح معارض شركة سردار للوكالات التجارية، جاكوار لاندروفر في بغداد ضمن سياق خطط الشركة التوسعية ورؤية الشركة المستقبلية في السوق العراقي. فبعد أكثر من 6 سنوات كوكيل حصري لعلامة جاكوار لاندروفر. تم افتتاح صالتين واحدة في منطقة المنصور والأخرى في منطقة الكرادة بالإضافة لمركز الصيانة في منطقة عويريج (طريق الحلة).

تفاصيل ص12

تقرير

بعد دخول الحرب على الإرهاب منعطفاً كبيراً

ملامح الصراع الروسي الأميركي ووقعه على سوريا

ترجمة: سناء البديري*

في تقرير نشر وجهات نظر مشتركة لعدد من المراقبين والمتابعين للشأن السياسي على صحيفة الواشنطن تايمز الاميركية اشاروا الى ان «القوات السورية والروسية تجري حاليا تدريبات مشتركة في غرب سوريا تمهيدا لعمليات عسكرية في محافظة ادلب (شمال غرب) التي تسيطر عليها فصائل اسلامية ابرزها جبهة النصرة.»

كما ذكروا ان «عمليات تدريب مشتركة تجري بين القوات الروسية والقوات السورية في ريف اللاذقية الشمالي»، من دون ان يحدد موعد انتهائها.

بوتين وأوباما

حيث ان منطقة التدريبات «تحاكي بطبيعتها مناطق في ريف إدلب (شمال غرب) خلف خطوط العدو، حيث انه في مرحلة مقبلة ستصبح إدلب الوجهة الأكبر والأهم للعمليات العسكرية المشتركة السورية-الروسية».

كما اوضحوا ان «الحرب في سوريا التي دخلت منعطفاً مهماً بعد تدخل روسيا بنحو مباشر، من اجل مساعدة ودعم قوات الجيش السوري وتنفيذ ضربات جوية تستهدف تنظيم داعش والمجموعات الارهابية الأخرى، ماتزال محط اهتمام العديد من المراقبين خصوصاً وان البعض منهم يرى ان الدب الروسي سعى الى اعتماد خطط جديدة في هذه الحرب بهدف تحقيق مكاسب عسكرية وسياسية، وذلك من خلال ايجاد تحالفات جديدة مع بعض الجهات والجماعات المعارضة المدعومة من دول وحكومات غربية واقليمية، الامر الذي قد يسهم في تذليل المشكلات والضغوط ويجنب روسيا الدخول في مواجهات مع دول واطراف اخرى، اتهمت روسيا بضرب المعارضين الذين تصفهم اميركا «بالمعتدلين» من أجل مساندة حليفها الرئيس الأسد.»

ويرى مراقبون للنزاع السوري أن «التحركات الروسية المكثفة اتت على خلفية الهجمات الارهابية التي نفذها تنظيم داعش في بعض الدول، يمكن ان تسهم بتغيير المواقف السابقة بخصوص هذه الحرب.

*** عن صحيفة الواشنطن تايمز الاميركية**

تفاصيل ص2

وزّع منشورات يرجوهم فيها بالوقوف إلى جانبه

"داعش" يُنذر أهالي الموصل بالجلد والغرامة المالية لمن يحتفل بالمولد النبوي

بغداد ـ الصباح الجديد:

منع تنظيم داعش الارهابي أهالي مدينة الموصل الاحتفال بالمولد النبوي للعام الثاني على التوالي.

وقال سكان محليون لوكالات انباء، ان عناصر ما يسمى بديوان الحسبة التابع لتنظيم داعش ابلغوا اصحاب المحال والاهالي بعدم تزين واجهات محالهم ومنازلهم وتوزيع الحلويات والعصائر احتفالا بمولد نبي الاسلام محمد(ص)، مؤكدين ان التنظيم توعد المخالف لأوامر بالجلد وسط المدينة وفرض غرامة مالية يصل قدرها الى مائة ألف دينار عراقي.

السكان تابعوا ان حالة من السخط عمت أرجاء المدينة على خلفية منع التنظيم الاحتفال بالمولد النبوي الشريف، مؤكدين ان الكثير من المدنيين احتفلوا داخل منازلهم في اشارة واضحة لتحدي التنظيم وممارساته التي جاء بها.

ويعد هذا العام الثاني على التوالي الذي تخلوا فيه شوارع مدينة الموصل الحدباء من مظاهر الفرحة بمولدة النبي محمد جراء سيطرة التنظيم المتطرف عليها ومنع اجراء أي احتفال بهذه المناسبة وغيرها من المناسبات الدينية تحت ذريعة مخالفتها لعادات الدين الاسلامي.

شرطة داعش في الموصل

تتمة ص3

عنوان الجريدة: بغداد ـ الوزيرية / رقم الايداع في دار الكتب والوثائق ببغداد 777 لسنة 2004 / رقم الاعتماد في نقابة الصحفيين العراقيين 301 / طبعت بمطابع دار الصباح الجديد للصحافة والنشر

د. علي شمخي

إعادة الأمل

تركت التصريحات الاخيرة التي صدرت من وزراء ونواب ومثلين لكتل سياسية والتي تحدثت عن الازمة المالية في العراق واستمرار انخفاض اسعار النفط اثاراً سيئة على حياة المواطن العراقي وأسهمت هذه التصريحات في تثبيط الهمم وتراجع الامال بتجاوز العراق لهذه المحنة ومن دون اكتراث يحاول البعض تعميق هذه الازمة ويعدد ويفصل امام وسائل الاعلام ماسيتلقاه العراق من صدمات ومايننتظر اجياله من متاعب ومصاعب وضغوط ..وقبل يومين فاقمت التصريحات الصادرة من المنظمات الدولية حول ضرورة ان يوقف العراق التعيينات الحكومية كجزء من المعالجات لتخطي هذه الازمة من الضغوط التي يتعرض لها الاف الشباب العراقي المنضمين الى الدراسات الاولية او الذين انخرطوا في ميدان التعليم في شتى مراحله ..ويسهم طابور آخر داخل المجتمع العراقي ينطلق من اهداف وغايات سياسية ومصالح نفعية في بث مثل هذه القصص والروايات الدعائية استناداً الى اخبار حقيقية وغير حقيقية واصبح حديث الساعة للعراقيين في محافلهم واجتماعاتهم وجلساتهم العائلية حديث التقشف وحديث الرواتب وتخفيضها والغاء التعيينات وازمة الدولة الاقتصادية والمالية ونحن هنا لانبخس هذه الازمة آثارها ولانريد التقليل من آثارها الواقعية ولكننا نفتقد المعالجات الحكومية لهذا التدهور الخطير لوشائج الترابط الاجتماعي والوطني مع الدولة وانغماس المسؤولين في الادلاء بتصريحات تبث الخوف والرعب في حياة الناس ومستقبلهم ومستقبل اولادهم وغياب أي برامج اعلامية او لقاءات سياسية او مجتمعية من خلال الندوات والاجتماعات مع نخب مجتمعية تشرح للناس مايحصل بالتحديد وتعيد روح الامل لملايين الشباب العراقي وتعزز ثقتهم بقدرة البلاد على تجاوز هذه المحنة وتذكرهم بماامتلكه العراق من امكانيات اقتصادية وثروات زراعية وسياحية يمكن للدولة اعادة تفعيلها وخلق فرص عمل جديدة تسهم في دوران عجلة البناء والتنمية ولابد للحكومة ان توكل مثل هذه المهمة الى فريق يشترك فيه سياسيون واقتصاديون واعلاميون لدعم هذا الاتجاه وارسال رسائل مجتمعية تطمئن الناس وتعززمن قيم الصبر والتحدي لمواجهة هذه الضغوط والاهم من ذلك التواصل مع شريحة الشباب العراقي في مواقع التواصل الاجتماعي ومحافلهم والمنابر المختلفة والاصغاء لهمومهم وحاجاتهم لتعظيم التماسك المجتمعي داخل الدولة العراقية واعادة الامل بالنهوض وانتعاش الاقتصاد ..!!!

معلومات استخبارية تكشف استعداد 200 عنصر من "داعش" لشن هجوم على داقوق

طائرات التحالف الدولي تدمّر جسرين يصلان الحويجة بكركوك وتقطع إمدادات المسلحين

آثار قصف طائرات التحالف الدولي في الحويجة

كركوك ـ عمار علي:

كشف مصدر أمني في محافظة كركوك عن استعداد نحو 200 مسلح من تنظيم «داعش» لشن هجوم على القوات الأمنية المتواجدة في قضاء داقوق جنوبي المدينة، وفيما أكد أن المسلحين يتنقلون بسيارات مدنية ويحتشدون في منطقة زراعية محاذية لناحية الرياض جنوب غربي كركوك، أشار إلى أن طائرات التحالف الدولي قطعت إمدادات مسلحي التنظيم بتدميرها جسرين استراتيجيين شمال شرقي قضاء الحويجة.

وقال المصدر الذي طلب عدم نشر إسمه لـ «الصباح الجديد» إن «معلومات إستخبارية دقيقة حصلت عليها الأجهزة الأمنية في كركوك تفيد بوجود تجمع يضم نحو 200 مسلح من داعشّ يتحشدون في منطقة زراعية بأطراف ناحية الرياض جنوب غربي كركوك»، مبيناً أن «المسلحين يستعملون سيارات مدنية للتنقل بها في تلك المناطق».

وأضاف أن «داعش يحشد عناصره من أجل شن هجوم على الأرجح تنفيذه خلال الساعات المقبلة على قوات البيشمركة المتواجدة في محور داقوق من الجهة الجنوبية للمدينة»، لافتاً إلى أن «الأجهزة الأمنية متمثلة بقوات البيشمركة تساندها أعداد من الشرطة الإتحادية اتخذت إجراءات مشددة على مداخل قضاء داقوق ومخارجه».

وفي غضون ذلك، أفاد المصدر ذاته أن «طائرات التحالف الدولي قطعت إمدادات التنظيم المسلح الواصلة لقضاء الحويجة عندما شنت غارة جوية مؤخراً إستهدفت خلالها جسرين حيويين يقعان شمال شرقي الحويجة».

موضحاً أن «القصف الجوي أسفر عن تدمير الجسرين بالكامل وهما جسر الحمودية وجسر الزيدان المؤديان إلى مفرق منطقة وادي النفط والممتدان على طريق يربط بين كركوك والحويجة يدعى طريق المنزلة».

وفشلت محاولات تنظيم «داعش» في الدخول الى محافظة كركوك بفضل تصدي قوات البيشمركة الكردية لهجماتهم، بعد وقوع معارك شرسة بين الطرفين في مناطق تقع الى الجنوب الغربي للمدينة.

يذكر أن تنظيم «داعش» ما زال يسيطر على قضاء الحويجة (55 كم جنوب غربي كركوك) والنواحي التابعة له وهي (الرشاد والعباسي والرياض والزاب)، كما يسيطر على قرية بشير التابعة لناحية تازة ذات الغالبية التركمانية والتي تضم 1150 منزلاً وفيها اكثر من 2500 عائلة وهي تبعد بنحو (25 كم) عن مركز المدينة المتنوعة عرقياً).

وفي سياق منفصل، أعلنت إدارة محافظة كركوك (260 كم شمال بغداد) أنها إستقبلت مؤخراً 240 عائلة نازحة من القرى الواقعة على خط المواجهة بين قوات البيشمركة ومسلحي تنظيم «داعش» جنوبي المدينة، مشددة في الوقت ذاته على ضرورة مراعاة أوضاعهم الإنسانية وتأمين مخيّمات لإسكانهم فيها.

وقال محافظ كركوك نجم الدين كريم في بيان تلقته «الصباح الجديد» إن «إدارته وجهّت دائرة الهجرة والمهجرين في المدينة بإستقبال العائلات الهاربة من بطش داعش وتأمين الخيّم والمساعدات لهم»، مؤكداً أن «المحافظة إستقبلت مؤخراً 240 عائلة نازحة من القرى التابعة لقضاء داقوق».

كما أشار إلى أن «كركوك تواجه تحديات كبيرة منها مالية تتعلق بعدم صرف بغداد لمستحقات المدينة من ميزانيتي البترودولار وتنمية الأقاليم، وأخرى خدمية تتعلق بإستيعابها أكثر من 600 ألف نازح، وإستضافة عدد كبير من طلبة الجامعات وكذلك تنسيب بعض الموظفين النازحين في دوائرها الحكومية».

واستقبلت كركوك مؤخراً نحو 115 ألف عائلة نازحة، شكّلوا ثلث سكان المدينة بنسبة تصل لـ 500 ألف نازح، كما إن كركوك تعد ثاني أكثر محافظة تضم أعداداً كبيرة من النازحين، بعد محافظة دهوك التي تعد الأولى من حيث إيوائها للعائلات النازحة.

يشار إلى أن عائلات كثيرة نزحت من محافظات نينوى وصلاح الدين وديالى ومناطق تلعفر وطوزخورماتو وسليمان بيك ونواحي الرياض والزاب والعباسي والرشاد والملتقى وتازة وقضاء داقوق إلى مدينة كركوك، جراء سيطرة مسلحي تنظيم «داعش» على مساحات واسعة من مناطقهم في شهر حزيران من العام الماضي 2014.

> **داعش يحشد عناصره من أجل شن هجوم على الأرجح تنفيذه خلال الساعات المقبلة على قوات البيشمركة المتواجدة في محور داقوق من الجهة الجنوبية للمدينة، وكانت الأجهزة الأمنية متمثلة بقوات البيشمركة تساندها أعداد من الشرطة الإتحادية اتخذت إجراءات مشددة على مداخل قضاء داقوق ومخارجه**

مفتش "الداخلية": 15 ألف درع من أصل 20 المجهّزة من "الصناعة" غير مطابقة

بغداد ـ الصباح الجديد:

اعلن مكتب المفتش العام بوزارة الداخلية، ان ١٥ الف درع من مجموع ٢٠ الف التي جهزت بها وزارة الصناعة الحشد الشعبي غير مطابقة للمواصفات.

وقال المكتب في بيان ورد الى "الصباح الجديد" ان "الدروع التي جهزتها وزارة الصناعة والمعادن للحشد الشعبي تبلغ 20 الف درع"، مبينا ان "15 الف من تلك الدروع غير مطابقة للمواصفات".

واضاف المكتب ان "هذه الدروع تعرض ارواح المقاتلين للخطر".

وأكدت وزارة الداخلية، في 20 كانون الاول 2015، أن الفحوصات أثبتت بأن الدرع الذي تم تجهيزه من قبل وزارة الصناعة "فاشل ورديء النوعية"، فيما أشارت الى أنه تم "الحكم" على اللجنة المسؤولة عن فحص وقبول الدروع.

وكشف وزير الداخلية محمد سالم الغبان، في (5 كانون الأول 2015)، عن دروع واقية غير صالحة للاستخدام تم تجهيزها من قبل وزارة الصناعة وتم توزيعها على قوات الشرطة والحشد الشعبي، مشيرا الى أن هذه الدروع كانت بحدود 100 ألف قطعة وبسعر بلغ 250 ألف دينار للدرع الواحد، فيما أكد البحث عن أوليات هذا العقد، لكنها اختفت بصورة مفاجئة.

الزبيدي يعلن التوصل إلى صيغة نهائية بشأن المستثمر الجوي

بغداد ـ الصباح الجديد:

أعلن وزير النقل باقر الزبيدي، امس الأربعاء، التوصل إلى صيغة نهائية بشأن ضوابط منح شهادة المستثمر الجوي «AOC»، فيما أكد أن نظام قطع التذاكر الخاص بالخطوط الجوية العراقية سيكون متاحا للمواطنين والوكلاء عبر الانترنت لمن يمتلك «الماستر كارد» و«الفيزا كارد».

وقال الزبيدي في بيان ورد الى «الصباح الجديد» صدر على هامش ترؤسه الاجتماع السادس لهيأة الرأي في الوزارة ، إنه «جرى خلال الاجتماع مناقشة ضوابط منح شهادة المستثمر الجوي AOC وتم التوصل إلى الصيغة النهائية لها وسيتم نشرها عبر وسائل الإعلام المختلفة تنفيذا لمبدأ الشفافية التي اعتمدتها وزارة النقل».

وأضاف البيان أنه تمت أيضا «مناقشة موضوع تفعيل نظام السيتا (قطع التذاكر) الخاصة بالخطوط الجوية العراقية عبر الانترنت وستكون متاحة للمواطنين والوكلاء لمن يمتلك الماستر كارد والفيزا كارد المتداولة من المصارف العراقية وسيتم نشرها عبر وسائل الإعلام».

وأشار إلى أن المجتمعين «ناقشوا كذلك جدول أعمال الاجتماع وأبرزها موضوع تأهيل خمس ساحات عند مداخل العاصمة بغداد وفق نظام التشغيل المشترك من خلال الشركة العامة للنقل البري.

تعزية

تتقدم المديرية العامة لمشاريع إنتاج الطاقة الكهربائية بالتعازي الى الزميل المهندس "خالد جمال كوريا"

لوفاة والده إثر حادث مؤسف، نسأل اللّه العزيز القدير أن يتغمد الفقيد بواسع رحمته ويلهم ذويه الصبر والسلوان... إنا للّه وإنا إليه راجعون

قسم العلاقات والإعلام

المدير العام لمشاريع إنتاج الطاقة الكهربائية

"حقوق الإنسان": مشروع قانون حرية التعبير والتظاهر يضم ألغاماً ويكمم الأفواه

بغداد ـ الصباح الجديد:

اعتبرت عضو المفوضية العليا لحقوق الإنسان اثمار الشطري، مشروع قانون حرية التعبير والاجتماع والتظاهر السلمي بأنه يضم «ألغاماً ومواد خطيرة وتكمم الأفواه»، فيما وصفت محاولة اخذ الاذن المسبق من أجل التظاهر «بمحاولة سلب حق التظاهر».

وقالت الشطري في حديث متلفز تابعته «الصباح الجديد»، إن «هناك ملاحظات قانونية على مشروع قانون حرية التعبير والاجتماع والتظاهر السلمي والمفوضية ليست مع بعض المواد الواردة في هذا المشروع وأرسلنا دراسة محدثة عن رؤية المفوضية عن موقفنا الرافض»، مشيرة الى أن «هناك مواد نعتبرها خطيرة وتكمم الأفواه وألغاماً وجدت في هذا المشروع مثل المواد الخاصة بالعقوبات».

وأضافت الشطري، أن «من وضع المشروع اغفل بعض الجوانب القانونية»، موضحة أن «مجمل القانون بحاجة الى إعادة نظر قانونية ولغوية ويتعارض مع قوانين أخرى بالمفوضية».

وبينت الشطري، أن «محاولة اخذ الاذن من اجل التظاهر هو محاولة لسلب حق التظاهر»، لافتة الى أن «المواطن يعاني من مشكلة فقدان الثقة بالمؤسسات الرسمية، وذلك يزيد من عمق الفجوة بدلا محاولة ردمها».

تقرير

بعد دخول الحرب على الإرهاب منعطفاً كبيراً ملامح الصراع الروسي الأميركي ووقعه على سوريا

ترجمة: سناء البديري*

في تقرير نشر وجهات نظر مشتركة لعدد من المراقبين والمتابعين للشأن السياسي على صحيفة الواشنطن تايمز الاميركية اشاروا الى ان «القوات السورية والروسية تجري حاليا تدريبات مشتركة في غرب سوريا تمهيدا لعمليات عسكرية في محافظة ادلب (شمال غرب) التي تسيطر عليها فصائل اسلامية ابرزها جبهة النصرة.»

كما ذكروا ان «عمليات تدريب مشتركة تجري بين القوات الروسية والقوات السورية في ريف اللاذقية الشمالي»، من دون ان يحدد موعد انتهائها. حيث ان منطقة التدريبات «تحاكي بطبيعتها مناطق في ريف إدلب (شمال غرب) خلف خطوط العدو، حيث انه في مرحلة مقبلة ستصبح إدلب الوجهة الأكبر والأهم للعمليات العسكرية المشتركة السورية-الروسية».

كما اوضحوا ان «الحرب في سوريا التي دخلت منعطفاً مهماً بعد تدخل روسيا بنحو مباشر، من اجل مساعدة ودعم قوات الجيش السوري وتنفيذ ضربات جوية تستهدف تنظيم داعش والمجموعات الارهابية الأخرى، ماتزال محط اهتمام العديد من المراقبين خصوصاً وان البعض منهم يرى ان الدب الروسي سعى الى اعتماد خطط جديدة في هذه الحرب بهدف تحقيق مكاسب عسكرية وسياسية، وذلك من خلال ايجاد تحالفات جديدة مع بعض الجهات والجماعات المعارضة المدعومة من دول وحكومات غربية واقليمية، الامر الذي قد يسهم في تذليل المشكلات والضغوط ويجنب روسيا الدخول في مواجهات مع دول واطراف اخرى، اتهمت روسيا بضرب المعارضين الذين تصفهم اميركا «بالمعتدلين» من أجل مساندة حليفها الرئيس الأسد.»

ويرى مراقبون للنزاع السوري أن «التحركات الروسية المكثفة اتت على خلفية الهجمات الارهابية التي نفذها تنظيم داعش في بعض الدول، يمكن ان تسهم بتغيير المواقف السابقة بخصوص هذه الحرب، حيث سعت روسيا الى الاستفادة من موجة الغضب العالمي ضد داعش التي تزايدت بعد هجمات باريس، وفي اول تحرك كما تنقل بعض المصادر تم نقش عبارة «من أجل باريس» من قبل أطقم أرضية روسية على بعض القنابل المخصصة لضرب اهداف في سوريا، في رسالة تضامن مع الضحايا، وأظهر تسجيل فيديو بثته وزارة الدفاع الروسية على موقع يوتيوب عسكرياً يكتب «من اجل احبابنا» على قنبلة في قاعدة جوية روسية بسوريا، وجاء في وصف للفيديو «طيارو وفنيو قاعدة حميم الجوية يبعثون رسالتهم إلى الإرهابيين بالبريد الجوي ذي الأولوية.» وقال ساسة روس إن هجمات باريس تبرز ضرورة أن ينحي الغرب وروسيا خلافاتهما جانباً ويتحالفا لمكافحة المتشددين في سوريا.»

في السياق ذاته اشار المراقبون الى إن « روسيا تساند الجيش السوري الحر المعارض وتقدم له الأسلحة والذخيرة والدعم الجوي في عمليات مشتركة مع القوات السورية النظامية في مواجهة المتشددين الإسلاميين.

ويبدو أن هذه هي المرة الأولى التي تعلن فيها موسكو إنها تدعم بالفعل خصوماً للرئيس السوري بشار الأسد في القتال ضد تنظيم داعش. وقال بوتين إن القوات الجوية الروسية ضربت أهدافا «إرهابية» حددها الجيش السوري الحر.»

كما اشاروا الى ان «روسيا تقدم إمدادات أسلحة إلى القوات المسلحة الموالية للأسد. ولم يقل بيسكوف إن بوتين أخطأ أو أسيئ تفسير كلماته عن تقديم إمدادات إلى الجيش السوري الحر ولم ينف أن أسلحة ترسل إلى قوات المعارضة. حيث قال بيسكوف للصحفيين «تقدم روسيا أسلحة للسلطات الشرعية في الجمهورية العربية السورية.»

كما أكدوا ان بوتين قال في اجتماع سنوي في وزارة الدفاع «يساعد عمل قواتنا الجوية في توحيد جهود القوات الحكومية والجيش السوري الحر.» وأضاف مشيراً إلى الجيش السوري الحر «تشارك الآن الكثير من وحداته التي يزيد قوامها على 5000 فرد في عمليات هجومية ضد الإرهابيين إلى جانب القوات النظامية في محافظات حمص وحماة وحلب والرقة.» وتابع «نسانده من الجو كما نساند الجيش السوري. نساعدهم بالأسلحة والذخيرة ونقدم لهم دعماً مادياً.»

من جانب آخر اشار المراقبون الى ان « روسيا والولايات المتحدة اعلنت بأن مؤتمراً دولياً مخططا له مسبقاً لبحث الأزمة السورية سيعقد في مقر الامم المتحدة في نيويورك، وذلك عقب اجتماع وزير الخارجية الاميركي جون كيري في موسكو بالرئيس الروسي فلاديمير بوتين. وقال وزير الخارجية الروسي سيرغي لافروف عقب الاجتماع الذي دام 3 ساعات تقريباً، نؤيد فكرة عقد مؤتمر جديد للمجموعة الدولية لدعم سوريا في نيويورك على المستوى الوزاري وأكد كيري بدوره أن المؤتمر سيعقد في موعده. واضاف «ركز اجتماعنا بنحو رئيس على سوريا ومحاربة الارهاب واوكرانيا».

كما اشاروا حسب مصادر اخبارية ان « الرئيس الروسي نقل مخاوف واشنطن من أن «بعض الضربات الجوية الروسية استهدفت المعارضة السورية المعتدلة» وليس التنظيم حيث قال «ويسرني القول إن الرئيس الروسي اخذ ذلك بالاعتبار.» وقال الوزيران الروسي والاميركي إن المؤتمر قد يؤدي الى صدور قرار عن مجلس الامن يثبت عملية السلام في سوريا. ويذكر ان روسيا والولايات المتحدة ترعيان الجهود الدولية الهادفة الى تثبيت وقف لاطلاق النار في سوريا واطلاق مفاوضات بين الحكومة السورية والمعارضة المسلحة. «

كما اوضحوا ان « موقفي البلدين يتعارضان حول مصير الرئيس السوري بشار الأسد وافضل السبل التي ينبغي اتباعها للتصدي لتنظيم داعش مما يهدد بتقويض العملية برمتها. كما اشاروا الى ان لافروف قال «فيما يخص التسوية في سوريا، ركزنا على تعزيز الجهود في التصدي للارهاب، إن داعش وجبهة النصرة وغيرهما من التنظيمات الارهابية تشكل خطراً مشتركاً لنا جميعاً، واكدنا اليوم التزامنا وتصميمنا على استئصال هذا الشر.»

* عن صحيفة الواشنطن تايمز الاميركية

تأكيداً لمواجهة خطاب الفرقة والطائفية والكراهية والعداء بين الدول

الجامعة العربية تتبنى مقترحاً عراقياً بإيقاف بث القنوات المسيئة والمحرّضة

احد اجتماعات الجامعة العربية

بغداد ـ الصباح الجديد:

أعلنت هيئة الاعلام والاتصالات في العراق، عن تبني الجامعة العربية مقترحاً للعراق بإيقاف بث القنوات المسيئة والمحرضة على الطائفية في الدول العربية.

وأعلن ذلك عضو مجلس الامناء في الهيئة خليل الطيار عقب مشاركته في اجتماع فريق العمل لوضع الاجراءات والخطوات المطلوبة من النواحي الفنية والتشريعية والقانونية لوقف بث الفضائيات التي تسيء للدول الاعضاء والمنعقد في مقر الجامعة العربية في القاهرة وبحضور السفيرة هيفاء أبو غزالة الأمين العام المساعد لدى الجامعة رئيس قطاع الإعلام والاتصال.

وقال الطيار بحسب بيان للهيئة ورد إلى "الصباح الجديد"، إن "الإعلام العربي وضع في السنوات الأخيرة الماضية على محك الاختبار الحقيقي لقياس حدود استيعاب وتطبيق وسائل الاعلام لمفهوم حرية التعبير حتى بات واضحاً وجلياً ان الكثير من هذه الوسائل الاعلامية المنتشرة في فضائنا العربي فشلت في استثمار حدود هذ الحرية وسقطت في مفهوم الفوضى والالتباس لمعاييرها واخذت بعض وسائل الإعلام الفضائية تتحول الى أبواق للتحريض ضد سياسات الدول الأخرى بدافع اجندات المال السياسي الممولة به تعمل من خلاله على بث خطاب الفرقة والطائفية والكراهية والعداء بين الدول وبين مكونات الشعب الواحد".

واعرب الطيار عن أسفه خلال المؤتمر ان "تأخذ هذه الظاهرة من التحريض الطائفي تنتشر كمرض عضال في جسد اعلامنا العربي وبدأت تتفاقم تأثيراته الى الحد الذي اصبح يهدد استقرار دولنا وأمنها ويهدد السلم الاهلي والاجتماعي فيها، بعد ان توالدت ظاهرة الفضائيات المسيئة

> **الإعلام العربي وضع في السنوات الأخيرة الماضية على محك الاختبار الحقيقي لقياس حدود استيعاب وتطبيق وسائل الإعلام لمفهوم حرية التعبير حتى بات واضحاً وجلياً ان الكثير من هذه الوسائل الإعلامية المنتشرة في فضائنا العربي فشلت في استثمار حدود هذ الحرية وسقطت في مفهوم الفوضى والالتباس لمعاييرها واخذت بعض وسائل الإعلام الفضائية تتحول الى أبواق للتحريض ضد سياسات الدول الأخرى بدافع اجندات المال السياسي الممولة به تعمل من خلاله على بث خطاب الفرقة والطائفية والكراهية والعداء بين الدول وبين مكونات الشعب الواحد".**

في خطاباتها المسيسة والمأجورة والتي صارت تتخذ من الإعلام وسائل وادوات للوصول الى تحقيق اجندات خطيرة تهدد مستقبل دول المنطقة من دون استثناء سواء كانت دول راعية او داعمة وحاضنة لهذه المؤسسات او دول متضررة من خطاباتها".

وبين، إن "هذا الاجتماع انعقد تنفيذاً لقرار مجلس وزراء الإعلام العرب بشأن المؤسسة العربية للاتصالات الفضائية [عرب سات]، والصادر في الدورة العادية السادسة والأربعين لمجلس وزراء الإعلام العرب، وتحديداً الفقرة الأولى منه التي تنص على تشكيل فريق عمل متخصص من الدول الأعضاء، ودعوة المؤسسة العربية للاتصالات الفضائية للمشاركة في عمل الفريق، بهدف اقتراح الإجراءات والخطوات المطلوبة من النواحي الفنية والتشريعية والقانونية لوقف بث القنوات الفضائية التي تسيء لأي من الدول الأعضاء، وتتدخل في شؤونها الداخلية، وتثير الفرقة والطائفية، وتحرّض على الإرهاب عبر هذه المنظومة".

وألمح الطيار الى إن "هيئة الاعلام والاتصالات قد دعيت رسمياً الى هذا الاجتماع بوصفها الممثل الرسمي عن تنظيم قطاع الاعلام والاتصالات والذي قدمت من خلال مشاركتها في هذا الاجتماع ورقة عمل مهمة تضمنت حزمة اجراءات فنية وقانونية حضيت بنودها بترحيب من قبل رئاسة الاجتماع وموافقة غالبية الدول المشاركة التي توافقت اراؤهم مع ما ورد فيها من خطوات واجراءات فاعلة وعملية".

وأشار المسؤول في هيئة الاعلام الاتصالات العراقية الى "اعتماد ورقة العمل هذه كوثيقة من وثائق الاجتماع تم ادراجها في التقرير والتوصيات النهائية والتي ستطرح بعد استكمال جوانبها العامة في اجتماع الأمانة العامة لمجلس وزراء الإعلام العرب للمصادقة عليها وتكون بعدها ملزمة التنفيذ كقرار يفعل لوقف بث القنوات الفضائية التي تسيء لأي دولة عربية من الدول الاعضاء في جامعة الدول العربية".

وعن أبرز ما صدر في هذا الاجتماع أكد ان "غالبية الوفود المشاركة باستثناء السعودية التي تغيبت عن الاجتماع قد سجلت اعتراضاتها وبينت حجم الاضرار التي تسببها خطابات هذه القنوات المسيئة والتي من شأنها تهديد السلم والنسيج الاجتماعي في البلدان العربية وتدعو الى التفرقة والطائفية وتسيء الى سمعتها وسيادتها وتهدد استقرارها وآمنها الداخلي".

وأشار الى، ان "العراق ومن خلال ورقة العمل التي قدمها قد حقق مطلباً مهمًا تركز بالعمل على الفصل بين الجانب المهني والسياسي في تعامل مشغلي الاقمار الصناعية وفك الارتباط بين سياسة الدولة المالكة او المستضيفة لادارة القمر وجعل احكامها وقواعدها وفقاً لمعايير البث والارسال بأطر مهنية وفنية تبتعد عن المواقف السياسية لهذه البلدان الحاضنة لهذه الفضائيات او المتضررة منها".

وأوضح، ان "الاجتماع أخذ بمطلب العراق بدعوة دول الاعضاء لوضع مدونات ولائحة قواعد ونظم للبث والإرسال توجب على مشغلي الاقمار الصناعية والقنوات الفضائية الالتزام بها وتتخذ كمعايير حاكمة للفصل في مخالفات القنوات المسيئة".

ولفت الى نجاح العراق "مع الوفد اللبناني والفلسطيني في تثبيت توصية المطالبة بوضع حزمة تشريعات قانونية بالتشاور مع المكتب القانوني في الجامعة العربية تنتهي بصياغة لائحة ضوابط اعتماداً على القرارات التي اتخذت بهذا الشأن وخاصة المادة السابعة من قرار مجلس وزراء الاعلام العرب المرقم 383 وبقية القوانين والمواثيق الدولية ترفد بها المدونات ولوائح وقواعد لنظم البث والارسال يعطي الحق للاعضاء في جامعة الدول العربية تقديم شكوى من خلالها ضد الدول الاعضاء الحاضنة للقنوات المسيئة وتكون قرارتها ملزمة التطبيق من قبل الاقمار الناقلة".

الحكم سنة واحدة بحق رافع العيساوي

بغداد ـ الصباح الجديد:

أعلنت هيئة النزاهة، أن محكمة الجنح أصدرت حكماً بالسجن سنة واحدة بحق وزير المالية الأسبق رافع العيساوي ومتهمين معه.

وقالت الهيئة في بيان ورد الى "الصباح الجديد"، إن "محكمة الجنح أصدرت حكماً بالسجن سنة واحدة بحق المدانين وزير المالية الأسبق رافع العيساوي فضلاً عن آخرين بقضية نزاهة جديدة تتعلق بتعيين اقاربه ومنح درجات وظيفية بطرق غير قانونية".

وكانت هيئة النزاهة أعلنت، في (1 كانون الأول 2015)، أن محكمة الجنايات أصدرت حكماً بالسجن سبع سنوات بحق العيساوي ومتهمين معه.

العراق يحظر استيراد الدواجن من فرنسا

بغداد ـ الصباح الجديد:

أعلنت دائرة البيطرة التابعة لوزارة الزراعة العراق، عن حظر استيراد الدواجن من فرنسا، عازية السبب الى وجود إصابات بانفلاونزا الطيور عالي الضراوة في أحد المقاطعات الفرنسية.

وقال مدير عام البيطرة صلاح فاضل عباس في حديث لـ السومرية نيوز، إن "الوزارة حظرت استيراد الدواجن من فرنسا تبعا للحظر الصادر من قبل منظمة الصحة العالمية بشأن ذلك لوجود إصابات بانفلاونزا الطيور عالي الضراوة بأحد المقاطعات الفرنسية".

وأضاف عباس، أن "الوزارة أصدرت الأمر بحظر هذه الدواجن، على الرغم من عدم وجود شهادات وموافقات من قبلها لاستيراد الدواجن من فرنسا". مبينا أن "فرنسا قامت هي الأخرى باتخاذ إجراءات للسيطرة على المرض من خلال تقسيم البلاد الى ثلاث أقسام".

يذكر أن العام 2009 شهد انتشارا واسعا للوباء في الكثير من دول العالم، وقد احتلت مصر المرتبة الأولى بعد أن سجلت 23 حالة توفى منها 10 حالات من أصل 40 حالة مصابة في مختلف دول العالم، تليها إندونيسيا بـ8 حالات توفى منهم 7 حالات، ثم فيتنام بـ7 حالات توفى منهم حالتان ثم الصين التي وقع فيها إصابتان أدت لوفاة إحداهما.

تتمات ص1

العبادي ينهي زيارته إلى الصين بتوقيع خمس اتفاقيات اقتصادية وعسكرية

وأضاف أن "الجانبين أتفقا على ضرورة حل الأزمة السورية بالطرق السلمية، في ظل تطابق الاراء والمواقف.

وأشار الحديثي إلى أن "بكين تعهدت بالمشاركة في اعمار العراق وتشجيع شركاتها ذات القدرة والسمعة على التوجه إلى بغداد لانجاز المشاريع ذات الاولوية للشعب كالكهرباء والاتصالات والبنى التحتية".

وذكر أن "الزيارة أسفرت عن تفعيل اللقاءات رفيعة المستوى بين البلدين والبقاء على العلاقات الثنائية والاقليمية ذات الاهتمام المشترك".

من جانبه، قال العبادي في بيان صدر عن مكتبه وتلقت "الصباح الجديد" نسخة منه، ان "العراق يخوض حرباً بمواجهة عصابة (داعش) الارهابية، الا اننا نجحنا بفضل قواتنا المسلحة ومتطوعي شعبنا الابطال من تحقيق الانتصارات وتطهير مساحات واسعة والخبر المفرح اليوم هو تحرير مدينة الرمادي ونحن عازمون بعد ذلك على تحرير الموصل".

وأضاف العبادي على هامش حضوره افتتاح منتدى التعاون الاقتصادي العراقي الصيني في بكين بمشاركة رؤساء كبريات الشركات الصينية ورجال الاعمال والمستثمرين أن "80% من مساحة العراق آمنة ومستقرة ومهيأة للاستثمار فمعظم المحافظات العراقية آمنة وتعمل بها الشركات الكبرى".

وأكد ان "الحكومة تشجع عملية الاستثمار وجلب الشركات العالمية"، مشدداً على أن "العراق يعمل على ايجاد بيئة استثمارية جاذبة وتلبية احتياجاتنا في مجال السكن والخدمات والكهرباء والنفط الى جانب حاجتنا الملحة للتسليح وتنمية الصناعة العسكرية".

ودعا رئيس الوزراء الشركات الصينية الى "الاستثمار في العراق مع تقديم الدعم والتسهيلات لنجاح عملها في جميع المجالات".

القوات التركية في نينوى تأسر عدداً من "الدواعش" بعمليات غامضة وتنقلهم الى جهات مجهولة

وتم تأسيس معسكر زيلكان التابع لناحية بعشيقة التابع الى الحشد الوطني الخاص بمحافظة نينوى، بالتنسيق مع قيادة اقليم كردستان العراق.

ونشبت ازمة دبلوماسية حادة بين بغداد وانقرة بسبب تمركز القوات التركية في معسكر زيلكان، حيث تقول بغداد ان دخول هذه القوات تم من دون علمها ، عادّة هذه الخطوة تجاوزاً على السيادة العراقية، فيما تزعم انقرة ان قواتها دخلت بعلم بغداد وان وجودها هو في اطار محاربة الارهاب وتنظيم داعش فضلاً عن توفير الامن للعشرات من المدربين الاتراك فيه، بعد ورود معلومات استخبارية تشير الى وجود تهديد حقيقي لأمنهم وحياتهم في زيلكان.

السعودية تؤكد على أهمية العلاقات والمصالح المشتركة مع العراق

وقال السفير السعودي لدى العراق ثامر السبهان الذي لم يستلم مهامه رسمياً بعد ان، أن سفارة بلاده باشرت العمل في بغداد من أجل مواصلة تميز العلاقة بين البلدين ، ونسعى فيما بيننا إلى توطيد العلاقات الثنائية في مجالات عدة".

حكومة الإقليم تعلن عقب جلسة طال انتظارها عن حزمة إصلاحات اقتصادية

وتضمنت اهم القطاعات التي شملتها القرارات الاصلاحية التي ستدخل حيز التنفيذ بداية العام المقبل 2016 ، استقطاع 50 % من مخصصات مناصب رئيس الاقليم ونائبه، ورئيس مجلس الوزراء ونائبه ومن هم بدرجاتهم الخاصة، وايقاف صرف مخصصات رئيس البرلمان ونائبه وسكرتير البرلمان، استقطاع نسبة 30 % من مخصصات مناصب المدير العام ومن هم من الدرجة نفسها ومن يتسلم رواتب ومخصصات منصب المدير العام.

كما تضمنت حزمة القرارات تنظيم رواتب المتقاعدين من الدرجات الخاصة ورواتبهم ومن يحال الى التقاعد، وايقاف صرف جميع المخصصات التي تمنح لاصحاب الدرجات الخاصة والمدراء العامين ورؤساء الوحدات الادارية (المحافظون ونواب المحافظين والقائمقام ومدراء النواحي ، وتعليق العمل بقانوني التقاعد ورواتب موظفي الدولة في القطاع العام فيما يخص شروط ترفيع الموظفين، واعادة النظر برواتب الرعاية الاجتماعية، كذلك تضمنت حزمة الاصلاحات التي اعلنت عنها حكومة الاقليم تشكيل لجنة لدراسة مشروع اعادة النظر والاصلاح في هيكلية حكومة اقليم كردستان وتشكيلة مجلس الوزراء والوزارات والمؤوسسات الحكومية ، وايقاف رسومات الايجار والكهرباء والمولدات الخدمية من الموازنة العامة لجميع اصحاب الدرجات العليا .

من جانبه وصف عضو لجنة المالية والاقتصاد في برلمان الاقليم سوران عمر وهو عن الجماعة الاسلامية، حزمة القرارات بالترقيعية، لافتاً الى انها لن تتمكن من تقليل مصاريف الاقليم التي تبلغ 890 مليار دينار شهرياً المطلوبة لتوفير رواتب الموظفين، مضيفاً ان مجلس الوزراء تناول في قراراته جوانب هامشية وتجاهل كثيراً من المفاصل الحيوية التي تمس مصالح الاحزاب المتنفذة في الاقليم.

عمر قال في تصريحات تابعتها الصباح الجديد ان ملف النفط الذي يشكل 95 بالمئة من واردات الاقليم غير شفاف ولا علم للاحزاب ولا البرلمان بحجم التصدير ونسب المبالغ الواردة، وان سرقة النفط مستمرة بنحو مخيف وخيالي، فيما يعاني المواطنون من تأخر غير مبرر لرواتبهم، واسترسل ان القرارات التي اعلن عنها لايمكن تسميتها بالاصلاحات ولن تحل الازمة المالية بنسبة صفر بالمئة وهي محاولة لتحييد دور البرلمان وتهميشه.

لافتاً الى ان حكومة الاقليم لاسلطة لها على البرلمان او السلطة القضائية لتعمل على تقليص رواتبهم ومخصصاتهم، مبيناً ان اجمالي مبالغ التخفيض الذي شمل البرلمان ومجلس القضاء لايتعدى نصف مليار دينار وهو شكلي ولن يسهم في اغناء ميزانية الحكومة، مشيرا الى ان حكومة تعمل على استغفال مواطنيها لايمكن تسميتها بالحكومة، لانها لا تمتلك اية مقومات لتسميتها حكومة، وانما هي مؤسسة فاسدة مليئة بالفضائيين الذين ينخرون جسد وزارات الاقليم بعلم من مسؤوليها.

بدوره خرج الفريق الوزاري لحركة التغيير عن صمته، مشيراً الى ان الحزب الديمقراطي الكردستاني شل اقليم كردستان وتسبب باجداث ازمة كبيرة لعملية السياسية، لافتاً الى ان مشاركة التغيير في الحكومة جاء من موقع شعورها بالمسؤولية الوطنية، وبهدف اجراء الاصلاحات باتجاه سيادة القانون وتحقيق الشفافية في الواردات والشراكة السياسية .

وزراء حركة التغيير الاربعة المبعدين بقرار من المكتب السياسي للديمقراطي الكردستاني عن حكوم الاقليم، اصدروا بياناً الى الرأي العام، اكدوا خلاله ان اجتماع مجلس الوزراء ومشاركة وزراء الاتحاد الوطني والاتحاد الاسلامي والجماعة الاسلامية، من دون تطبيع الاوضاع والعودة الى ما قبل 12 تشرين الاول، هو اعتراف بالاجراءات التفردية للحزب الديمقراطي تجاه حركة التغيير ومثليها في حكومة الاقليم، وهي اجراءات تسببت بازمة كبيرة للعملية السياسية وشقت الوحدة الوطنية والسلم الاجتماعي .

موظفون استطلعت الصباح الجديد اراءهم اشاروا الى ان الاحزاب السياسية نكثت بوعودها الانتخابية، بتحقيق الرفاهية والعيش الكريم، مؤكدين انهم فقدوا ثقتهم بشيئ اسمه حكومة ،وان الاقليم تحول الى ساحة لسرقة قوت الشعب والتحكم بمقدراته ، مستبعدين ان تتمكن اية اجراءات او اصلاحات من تحقيق الشفافية ومنع سيطرة الاحزاب على ثروات الشعب التي تم تبديدها بحجة تحقيق الاستقلال الاقتصادي، مطالبين المعنيين بتوفير رواتبهم المتأخرة والكف عن تقديم الوعود الكاذبة .

ويعاني اقليم كردستان من ازمة اقتصادية خانقة عقب التدني الكبير في اسعار النفط الذي يعد المورد الرئيس لميزانية حكومة الاقليم ، ما ادى الى توقف اغلب المشاريع الاستثمارية وكثير من الخدمية، وعدم قدرة حكومة الاقليم على منح رواتب موظفيها التي تأخرت بنحو لافت حيث يتسلم موظفو الاقليم حالياً رواتب شهر آب ونحن الان على اعتاب العام الميلادي الجديد، فيما كانت وزارة المالية قد اشارت الى ان ديون حكومة الاقليم تصل الى 20 مليار دولار.

القوات الأمنية تجتاز الورار وتنقل معاركها إلى وسط الرمادي

وتابع النعماني في تصريح إلى "الصباح الجديد"، إن "الجهد الهندسي للجهاز ساعد في نصب جسور عائمة على نهر الورار الذي يفصل حي التأميم عن مركز المدينة، وتمت عملية العبور إلى اوكار الارهابيين".

وأشار إلى ان "هذه الخطة جعلت العدو يتخبط في مواجهة القوة المهاجمة التي سيطرت على مناطق عدة كانت خارج السيطرة منذ نحو عامين".

ونفى النعماني "مشاركة قوات اجنبية برية في معركة تحرير الرمادي"، مشدّداً على أن "العراق يحتاج إلى دعم دولي على صعيد الجو فقط وقدّ جاء بنتائج ايجابية خلال المدة الماضية".

وأكمل بالقول إن "قواتنا سوف تقوم بتطهير الارض وتسليمها إلى قوات الشرطة وافواج الطوارئ المسؤولتين عن مهمة حفظ الامن من بعدنا".

من جانبه، عدّ القيادي في الحشد العشائري غسان العيثاوي في حديث مع "الصباح الجديد"، إن "العبور من المحور الجنوبي بمنزلة نقطة التحول في سير معارك تحرير مركز الرمادي".

وتابع العيثاوي ان "العمليات الجارية حالياً تتم بقيادة جهاز مكافحة الارهاب الذي كان له الفضل في هزيمة داعش، إضافة إلى التشكيلات الاخرى".

وبيّن أن "عبور القوات من نهر الورار أسهم في السيطرة مباشرة على حيّي البكر والارامل، ومن ثم الضباط ومناطق محاذية أخرى".

واستطرد أن "نحو الفي مقاتل من ابناء العشائر يشاركون في معركة تحرير الرمادي على المحورين الغربي والشمالي منذ أكثر من عام"، كاشفاً عن "استكمال تحرير منطقة البو ذياب".

ورجّح العيثاوي أن "يتم الاعلان عن نهاية معركة الرمادي لصالح القوات الامنية في غضون الايام القليلة المقبلة".

إلى ذلك، أفاد عضو مجلس محافظة الانبار أركان خلف الطرموز في تعليقه إلى "الصباح الجديد"، إن "المعارك وصلت إلى منطقة الحوز".

وتابع أن "النيران بدأت تطال العدو المتمركز في موقع المجمع الحكومي"، مستطرداً أن "التقدم إلى بقية المناطق لتحريرها يجري من 3 محاور من جنوب وغرب الرمادي".

وأردف المسؤول المحلي أن "المرحلة التالية ستكون لتحرير احياء البو علوان، والروسيين، والجمعية وجميعها وسط المدينة".

ويرى أن "المهمة الاخيرة بعد السيطرة على المجمع الحكومي ستكون نحو تطهير مناطق السجارية والصوفية وحصيبة".

وكشف الطرموز عن "معلومات وردت خلال الساعات الماضية تفيد بهرب عناصر داعش إلى هذه المناطق بعد الخسائر الكبيرة التي تعرضوا لها في عمق الرمادي".

يذكر أن محافظة الانبار شهدت معارك عنيفة وسيطرة تنظيم (داعش) على اغلب مدن المحافظة ومنها الرمادي والفلوجة والمناطق الغربية وسقوط المئات من القتلى والجرحى بين عناصر الجيش والشرطة والمدنيين خلال المواجهات منذ اكثر من عام وعشرة أشهر.

"داعش" يُنذر أهالي الموصل بالجلد والغرامة المالية لمن يحتفل بالمولد النبوي

من جانب آخر كشف مصدر محلي أمس الأربعاء عن ان تنظيم داعش الإرهابي وزع منشورات ورقية على المدنيين في الموصل يرجوهم فيها بالوقوف الى جانبه بالتزامن مع تصاعد وتيرة القصف الجوي على معاقله.

وقال المصدر، إن "عناصر التنظيم انتشروا في شوارع المدينة الرئيسة وتقاطعاتها المهمة وقاموا بتوزيع المنشورات الورقية على المارة وأصحاب العجلات"، مبينا ان "تلك المنشورات تضمنت آيات قرانيه وأحاديث نبوية يستخدمها التنظيم بطرق محرفة لإيهام الناس بضرورة الوقوف الى جانبه كذلك عبارة "مدوا الايادي وبايعوا البغدادي".

وتابع المصدر ان "حملة التنظيم لم تلقَ رواجًا من قبل الأهالي وان الكثير قاموا بتمزيق المنشورات ورميها في الشوارع والطرقات والازقة بعد اجتياز عناصر التنظيم المتطرف".

ويحاول تنظيم داعش ترميم صفه الداخلي في مدينة الموصل بعد ان فقد الكثير من مقاتليه وقادته جراء غارات التحالف الدولي، ولاسيما خلال الأسابيع القليلة الماضية ما دفع به للضغط على الأهالي وخاصة فئة الشباب للانخراط الى صفوفه.

الملف الأمني

انفجار ملغمتين قرب مزار وعلوة في الخالص * السيخوي تحبط هجوماً على مرقد العسكريين في سامراء الجيش يعثر على عبوات غريبة في الرمادي * مقتل وزير صحة "داعش" في غارة جوية وسط الموصل

بغداد – اعتقال مطلوبين

ذكر مصدر امني في الشرطة العراقية امس الأربعاء بأن قوة أمنية اعتقلت متهمين اثنين بجرائم خطف وتسليب شمالي العاصمة بغداد.

وقال المصدر إن "قوة من قيادة شرطة بغداد تمكنت، فجر يوم امس من اعتقال متهمين اثنين بجرائم خطف وتسليب في منطقة الجوادين شمالي بغداد".

وأضاف المصدر الذي طلب عدم الكشف عن اسمه، أن "القوة نقلت المعتقلين إلى مركز أمنية لإجراء التحقيق المطلوب معهما".

ديالى – انفجار ملغمتين

اعلن مصدر امني في شرطة محافظة ديالى امس الاربعاء، بأن سيارتين ملغمتين انفجرتا في قضاء الخالص ، مبينا ان الحصيلة هي قتيل واحد و9 جرحى .

وقال المصدر ان "سيارتين ملغمتين كانت احداها مركونة قرب مزار ديني في قضاء الخالص، والاخرى في مدخل علوة شعبية بالقضاء، انفجرتا صباح يوم امس بالتزامن، ما ادى في حصيلة اولية الى مقتل مواطن وجرح 9 اخرين والحاق اضرار مادية بعدد من المحال والمنازل القريبة".

على صعيد متصل افاد المصدر ان "شرطية متنكرة قامت بواجب امني في الاحياء الغربية لمدينة بعقوبة، حيث نجحت من جمع معلومات موثقة اسهمت فيما بعد بتفكيك واعتقال افراد عصابة مسلحة متخصصة بسرقة المنازل السكنية".

كركوك – العثور على جثث

اكد مصدر أمني في شرطة محافظة كركوك امس الاربعاء بأنه تم العثور على جثتين متفسختين مجهولتي الهوية شمال شرقي كركوك.

وقال المصدر إن "دوريات شرطة ناحية قرهنجير عثرت، مساء يوم امس ، على جثتين مرميتين في احد الوديان قرب قرية كولة التابعة لناحية قرهنجير، (30 كم شمال شرقي كركوك) وعليهما اثار اطلاقات نارية في الرأس.

صلاح الدين – ضربة جوية

اعلن مصدر امني في شرطة محافظة صلاح الدين امس الاربعاء ان طائرات السيخوي العراقية احبطت هجوما على مرقد العسكريين في سامراء فيما قتلت طائرات التحالف الدولي العشرات من داعش بالرمادي.

وذكر المصدر الامني ان "طائرات السيخوي وجهت ضربة جوية ودمرت منصة صواريخ وقتلت من فيها، كانت تنوي بإطلاق صواريخ باتجاه مرقد الإمامين العسكريين من جزيرة سامراء".

الفلوجة – مقتل مسلحين

كشف مصدر أمني في شرطة محافظة الأنبار امس الاربعاء ، بأن أربعة عناصر من تنظيم "داعش" قتلوا بطعنات سكاكين في قضاء الفلوجة.

وقال المصدر إن "مجهولين أقدموا، مساء يوم امس على قتل أربعة عناصر من تنظيم داعش بطعنات سكاكين في قضاء الفلوجة بمحافظة الأنبار".

وأعلن قائد شرطة محافظة الأنبار اللواء هادي رزيج السيطرة على مناطق الأرامل والضباط والبكر وشارع 60 وجسر القاسم بالجزء الجنوبي من مركز الرمادي، فيما أشار إلى تكبد "داعش" خسائر مادية وبشرية كبيرة.

الانبار – خطة امنية

كشف قائد جهاز مكافحة الإرهاب الفريق الركن عبد الغني الأسدي، امس الاربعاء عن عثور قواته على عبوات "غريبة الصنع" خلال العمليات العسكرية الجارية في مدينة الرمادي، وفيما أشار إلى قرب تحرير المدينة من سيطرة تنظيم "داعش"، مؤكدا ان ما تبقى من مناطق الرمادي تحت نيران القوات المسلحة.

وأضاف الأسدي أن "المناطق التي تحركنا باتجاهها خالية من العائلات وتم التأكد من ذلك عبر الطائرات والمصادر الخاصة بنا داخل الرمادي"، مؤكدا أن "ما تبقى من أحياء المدينة تحت أنظار ونيران القوات المسلحة".

نينوى – غارة جوية

اكد مصدر محلي في محافظة نينوى، امس الاربعاء، بأن "وزير صحة في تنظيم داعش" قتل في غارة للتحالف الدولي بالجانب الايسر للموصل.

وقال المصدر ان "طيران التحالف الدولي شن صباح يوم امس غارة جوية استهدفت سيارة يستقلها وزير الصحة في تنظيم داعش ويدعى فلاح حسن علي الصكلاوي المعروف بالدكتور عمر، لدى مروره قرب جامع الموصل الكبير وكلية الإمام الأعظم في الحي الزراعي بالجانب الايسر من الموصل، ما ادى الى مقتله في الحال".

البصرة – عمليات دهم

اعلن مصدر امني في شرطة محافظة البصرة امس الاربعاء ان خلية الصقور الاستخبارية اعتقلت عصابة مكونة من 8 اشخاص متهمة اياهم بتسليب 940 الف دولار تعود لشركة ج اسوس للخدمات الامنية، فيما ضبط بحوزتهم نحو نصف مليون دولار.

وقال المصدر ان خلية الصقور نفذت عملية خاطفة في وقت متأخر من ليلة امس الثلاثاء اسفرت عن اعتقال افراد العصابة والذين اعترفوا بسرقتهم تلك المبالغ تحت السلاح.

محمود خيون

الكهرباء وضرورات الترشيد

استبشر الناس خيراً عندما شهدت منظومة الكهرباء استقراراً ملحوظا في عدد ساعات التجهيز والتي وصلت في بعض الأحايين حالة الأستمرارية وعلى مدار الساعة من دون إنقطاع يذكر ...
وأستمر هذا الحال لأكثر من أربعة أشهر وتحديداً منذ مطلع شهر أيلول الماضي وحتى أوائل شهر كانون الأول الجاري .. وبالمقابل استمر أصحاب المولدات الأهلية والحكومية بأستيفاء المبالغ من المشتركين بحجة أنهم غير مسؤولين عن حالة استمرار التيار الكهربائي الحكومي وما يطلق عليه بالعامية (الوطني) .. والناس لاحول لهم ولاقوة إزاء هذا الجبروت المتلبس بأصحاب المولدات . من جانبها راحت دوائر توزيع الكهرباء بأطلاق حملات لتوعية المواطنين بضرورة اتباع أساليب ترشيد الطاقة وبما ينسجم مع مقدار الطاقة المنتجة والمتاحة والتي وصلت الى أعلى نسبها وهي 13 الف ميكاواط ولاول مرة في تأريخ منظومة الكهرباء في العراق .
إذ قامت تلك الدوائر وبأشراف مباشر من وزيرها المهندس قاسم محمد الفهداوي وعدد من المسؤولين والأكاديميين والخبراء بتنظيم وعقد ندوات توعية للموظفين وطلبة الجامعات والمعاهد والمدارس الأبتدائية والثانوية . تم خلالها إلقاء محاضرات تدعو فيها الجميع الى ترسيخ ثقافة الترشيد لضمان استمرارية وديمومة التيار الكهربائي اضافة الى عملية أستعراض شامل لمسيرة منظومة الكهرباء في البلاد والظروف التي مرت بها ومنذ عام 1991 وماتلاه من أحداث وتداعيات أدت مجتمعة الى توقف العديد من محطات الأنتاج وتعرض خطوط النقل ومحطات التحويل والتوزيع الى أضرار بليغة بسبب الأحداث التي رافقتها اعمال عسكرية الخ ....
وقد اسهمت أنا شخصياً في أعداد بحوث تتحدث عن ترسيخ ثقافة ترشيد استهلاك الطاقة لدى الجيل الجديد ولدى جميع المشتركين أضافة الى عقد ندوات لطلبة الكليات والمعاهد والمدارس وعلى أختلافها تم التطرق خلالها الى موضوعة الترشيد وكيف يسهم في ديمومة التيار الكهربائي مع التأكيد على أن الترشيد هو حالة حضارية تتبعها غالبية دول العالم المتقدمة وفي كل شيء ويشمل الكهرباء والماء والأكل والشرب حتى يصل الأمر الى تطبيق مبدأ الأدخار الأجباري ..
ومما تقدم فأن ماتشهده منظومة الكهرباء هذه الفترة من عودة الى تطبيق القطع المبرمج يعود لعدم التزام المواطن بتعاليم واساليب الترشيد التي دعت اليها وزارة الكهرباء عبر قنواتها الأعلامية والتي تدعو فيها الى ضرورة قيام المواطن بأطفاء مايمكن أطفاؤه من الأجهزة الفائضة عن الحاجة والعزوف عن أستعمال المدافيء الكهربائية والتي غرقت السوق المحلية بها ومن مناشيء رديئة أضافة الى استعمال المكيفات في الوقت الذي توفرت فيه كميات الوقود من النفط الأبيض مما يساعد على استعمال المواطن للمدافيء الاعتيادية التي تعمل بالنفط الأبيض . ليسهم في ذلك في أستقرار التيارالكهربائي وديمومته .. ويكون عوناً للعاملين في مجال أنتاج الطاقة.

أوعز بفتح تحقيق في العقود التي أبرمتها الصناعات الجلدية

"الدراجي" يوصي باتخاذ الإجراءات المهمة لتحقيق الإصلاح الاقتصادي

وزير الصناعة والمعادن محمد صاحب الدراجي

بغداد ـ هدى فرحان*

ترأس وزير الصناعة والمعادن المهندس محمد صاحب الدراجي لجنة اعادة هيكلة الشركات العامة المملوكة للدولة التي تشرف على هذه الشركات تنفيذا لخطة الاصلاحات الاقتصادية الكبيرة التي التزمت بها الحكومة .
وتهدف اعمال هذه اللجنة الى جعل الشركات العامة وحدات تنظيمية تعمل على وفق مبادئ اقتصاد السوق وتتمتع منتجاتها بتنافسية عالية وبمايسهم في تحويلها من خاسرة الى وحدات رابحة لتطوير وتنمية الاقتصاد العراقي وتحقيق التنوع في تكوين الناتج المحلي الاجمالي الى جانب القضاء على البطالة وخلق فرص عمل جديدة عن طريق اتباع الاساليب العلمية والعالمية في معالجة المشكلات التي منها انشاء مراكز تنمية الاعمال كخطوة فريدة من نوعها في العراق اضافة الى استعمال الموارد بانواعها بصورة اكثر فاعلية وكفاءة اعلى .
وعقدت لجنة اعادة هيكلة الشركات العامة منذ تشكيلها اجتماعين برئاسة المهندس محمد صاحب الدراجي لتنظيم اليات تنفيذ عمليات اعادة الهيكلة منها وضع عقود معيارية لتنظيم توجيه الطلب المحلي نحو المنتجات الوطنية بصورة رئيسة لتدارك حالات الاغراق التي يمكن ان تحدث جراء التعاقدات وفتح نافذة للتعاون والتنسيق مع لجنة الاصلاح الكمركي المشكلة في مكتب رئيس مجلس الوزراء للبدء بتنفيذ قانون التعرفة الكمركية في جميع منافذ البلاد .
كما تمخض عن الاجتماع الثاني تشكيل لجنة لمتابعة تنفيذ القرارات الصادرة عن اللجنة بصورة ميدانية وفي جميع الوزارات المعنية .

> تهدف أعمال لجنة إعادة هيكلة الشركات الى جعلها وحدات تنظيمية تعمل على وفق مبادئ اقتصاد السوق بما يسهم في تحويلها الى وحدات رابحة لتنمية الاقتصاد العراقي

وقد استضافت اللجنة خلال اجتماعاتها مستشارين لوضع انموذج او اكثر من اليات الاصلاح الهيكلي للاسترشاد بها في العمل من منطلق كون ان عملية الاصلاح الهيكلي للشركات تتطلب الاستعانة بالمعايير الدولية لتحقيق مبادئ الافصاح والشفافية .
وقد قدمت اللجنة العديد من التوصيات الى شتى اجهزة الدولة المتمثلة بالسلطات التشريعية والقضائية والتنفيذية لتقديم التسهيلات والتعاون في اعادة تنظيم بيئة الاعمال الاقتصادية ومنها التوصية باحياء موضوع وجود منهاج استيرادي ينظم التدفقات السلعية التجارية الى العراق والتي كان معمولا بها منذ عقود سابقة ليتكامل الدور التجاري المحلي مع الخارجي ومع الانتاج الوطني وكذلك فسح المجال امام جميع الموظفين وبغض النظر عن شرط العمر ومدة الخدمة الوظيفية لتقديم طلبات الاحالة على التقاعد من دون تطبيق بعض المحددات الواردة في قانون رقم (9) لسنة 2014 مع دفع مكافأة نهاية الخدمة اضافة الى توصية الوزارات باتخاذ القرارات والاجراءات التي تسهم في تغيير بيئة الاعمال الحالية للشركات بمايحقق اهداف اعادة هيكلتها .
هذا وتسعى الوزارة حاليا للحصول على قرض من البنك الدولي لمساعدته في تمويل عمليات اعادة هيكلة الشركات العامة لدى جميع الشركات المملوكة للدولة بعد نجاح العراق في منحه قرض من البنك المذكور حيث ان العمل جار بهذا الشأن .
على صعيد متصل اكد عبد الواحد الشمري مدير مركز الاعلام والعلاقات العامة في الوزارة ان جميع العقود التي ابرمتها الشركة العامة للصناعات الجلدية مع وزارتي الدفاع والداخلية تمت في وقت سابق قبل تسليم الوزارة الى المهندس محمد صاحب الدراجي . مشيرا الى ان هذه العقود تم ابرامها عندما كان احمد ناصر الكربولي وزيرا للصناعة .
واعلن الشمري ان وزير الصناعة السابق نصير العيساوي اوعز بمقترح تشكيل لجنة وزارية وأكد على اللجنة التحقيقية أحالة الموضوع الى هيئة النزاهة وفتح ملف الشركة العامة للصناعات الجلدية والتحقيق بموضوع العقود المبرمة بين الشركة ووزارتي الدفاع والداخلية خلال الفترة السابقة . متوعدا بانزال اقسى العقوبات بالمفسدين واحالتهم الى القضاء مهما كانت مناصبهم والجهات التي ينتمون لها .
واشار الوزير الى ان العقود الخاصة بالتجهيزات العسكرية هي خط احمر لايمكن السكوت عليها لانها تمس امن البلد والحفاظ على ارواح المقاتلين من ابنائنا في الجيش والحشد الشعبي .
وقال ان الوزارة تطالب الوزارات كافة الى التعاون معها اعادة بناء صناعة وطنية حقيقية لانها تمرمرحلة جديدة في العمل تحاول فيها اعادة الصناعة العراقية هيبتها . كما دعت الوزارة الجهات المعنية كافة الى الوقوف معها ضد الساعين الى تعطيل الصناعة وايقاف الخطوات الصحيحة التي تتبعها الوزارة في الوقت الحالي من المفسدين الموجودين في الوزارات التي تسمح لمصالحها الشخصية بالتلاعب بمقدرات البلد والتي تفضل المستورد على المنتج الوطني لما تحققه عقود الاستيراد من ارباح شخصية وان هؤلاء المفسدين يحاولون وبجميع الوسائل لايصال معلومات خاطئة عن الصناعة الوطنية الى وزرائهم لتضليلهم عن الحقيقة .

*اعلام الصناعة

وزارة الزراعة تجهّز الفلاحين بالحاصدات والساحبات المتنوعة

بغداد ـ الصباح الجديد:

اكدت وزارة الزراعة استمرارها بتجهيز الفلاحين بالمعدات الزراعية المتنوعة عن طريق الشركة العامة للتجهيزات الزراعية.
وذكر قسم العلاقات والاعلام والتعاون الدولي ان مركز القطع في الشركة باشر بتجهيز المزارعين بالساحبات من خلال البيع المباشر حيث تم بيع (21) ساحبة من شتى المناشئ وحاصدة نيوهولند. مضيفا ان قسم المكننة والمستلزمات الزراعية في الشركة ذاتها واعلن ايضاً عن بيعه ساحبة بستنية وثماني منظومات بسعات متعددة الى المزارعين و كابسة فول الصويا لمربي الدواجن.
وفي السياق نفسه قام قسم المخازن التابع الى الشركة بتجهيز(105,328) طنا الى محافظة النجف الاشرف. و(2312,095) طنا الى محافظة الديوانية.
وعلى صعيد متصل نظمت الشركة عددا من ورش العمل خلا ل شهر تشرين الثاني لسنة2015 . تضمنت مواضيع الاعتمادات المستندية. ودورة حول تطوير مهارات الادارات الوسطى والاسس والمفاهيم الحديثة/ المتقدمة .لافتا ان شعبة الاعلام وبالتعاون مع مصرف الدم قامت بحملة وطنية للتبرع بالدم في قاعة الاجتماعات والمؤتمرات في مقر الشركة دعما لابناء الحشد الشعبي والجيش العراقي.

العراق يبحث مع اليابان إمكانية دعم وتنفيذ المشاريع في ميسان

ميسان ـ خاص:

بحث محافظ ميسان علي دواي لازم مع سفير اليابان في العراق فاميو لاوي سبل توطيد العلاقات بين الجانبين وامكانية دعم وتنفيذ مشاريع المحافظة من القرض الياباني بحضور مستشاري المحافظ للشؤون الفنية والمنظمات الدولية.
وقال المحافظ لـ» الصباح الجديد « لقد تم أعطاء صورة موجزة عن محافظة ميسان ومراحل التطور العمراني والخدمي في ظل وضع أمني مستقر تشهده المحافظة . موضحا ان مشاريع القرض الياباني الممنوح للحكومة العراقية وبيان امكانية تقديم جزء من هذا القرض لدعم مشاريع محافظة ميسان سيكون بالاتفاق والتنسيق مع الوزارات المعنية منها أنشاء المجزرة العصرية خاصة بعد عدم اقرار الموازنة لعام 2014 وعدم وصول التخصيصات المالية لمحافظة ميسان لعام 2015 الامر الذي اثر سلباً في تقديم الخدمات للمواطنين.
واضاف المحافظ لقد وجهنا دعوة رسمية للسفير الياباني لزيارة محافظة ميسان للاطلاع على أهم المشاريع التي يمكن استثمارها . متمنياً ان يكون اللقاء قاعدة انطلاق للعمل المستقبلي بين الجانبين.
من جانبه أشاد السفير بجهود الحكومة المحلية في تقديم الخدمات لابناء محافظة ميسان . مؤكداً على تلبية الدعوة لزيارة المحافظة بأقرب وقت . واعداً بوقوف اليابان الى جانب العراق في تجاوز المرحلة الراهنة لبناء دولة متطورة في جميع القطاعات.

قطاعات الرعاية الأولية في صحة الكرخ تواصل عملها الرقابي

بغداد ـ زينب الحسني:

واصلت شعب الرقابة الصحية في قطاعات الرعاية الصحية الاولية عملها الرقابي من اجل غذاء وماء صحي لجميع افراد المجتمع .
واوضح المتحدث الرسمي باسم الدائرة احمد الحيدري مدير شعبة الاعلام في الدائرة ان شعبة الرقابة الصحية في قطاع المحمودية للرعاية الصحية الاولية قامت بالكشف الصحي والمتابعة على مشاريع الماء حيث تم زيارة مشروع ماء بدر العام و مشروع ماء الرشيد و قياس نسبة الكلور في الماء حيث كانت النسبة 4.0ppm .
وقال المتحدث الرسمي لقد تمت كذلك متابعة البطاقات الصحية للعمال وكذلك سحب نماذج ماء و ارسالها الى مختبر الصحة العامة المركزي لبيان مدى صلاحيتها للاستهلاك البشري والقيام بحملة رقابية للمحلات المشمولة بالعمل المسائي وتوجيه اصحابها بالعمل على وفق شروط الرقابة الصحية والالتزام بها
واضاف الحيدري ان شعبة الرقابة الصحية في قطاع الدورة نفذت حملة مشتركة مع جهاز الامن الوطني على محال بيع الجملة في منطقة الاثوريين حيث تم اتلاف كميات من المواد المنتهية الصلاحية وعن طريق الحرق وتم اتخاذ الاجراءات القانونية بحق المخالفين وحسب قانون الصحة العامة .
وعلى السياق نفسه لفت الحيدري ان فرق شعبة الرقابة الصحية التابعة لقطاع الإعلام قامت بالعمل الروتيني والكشف على المحال والمطاعم التابعة لرقعته الجغرافية . في حين قامت فرق الرقابة في قطاع الطارمية بحملة صحية في شارع الفاروق في مركز قضاء الطارمية حيث تم ضبط كميات من المواد الغذائية الفاسدة وغير الصالحة للاستهلاك البشرى وإتلاف (35) كغم و(41) لترا إضافة إلى كميات من المقبلات كما تم زيارة أحد مجمعات مياه الشرب و قياس نسبة الكلور حيث كانت جيدة اضافة الى التأكيد على الفحص الطبي للعمال ونظافة الأحواض بما يؤمن وصول مياه صالحة للشرب إلى المواطنين كما تم سحب نماذج من مياه الاسالة وأرسلت إلى مختبر الصحة العامة المركزي لإجراء الفحوصات المطلوبة وبيان مدى صلاحيتها للاستهلاك البشري.

تقرير

بحضور رئيس مجلس النواب وممثل عن رئيس الجمهورية

رئيس الوقف السني يشارك باحتفالات المولد النبوي الشريف في الأعظمية

بغداد ـ منى خضير عباس:

بمشاركة رئيس ديوان الوقف السني الدكتور عبد اللطيف الهميم . انطلقت في جامع ابي حنيفة النعمان بمدينة الاعظمية احتفالية كبرى بمناسبة ذكرى المولد النبوي الشريف . بمشاركة رئيس مجلس النواب الدكتور سليم الجبوري وممثل عن رئيس الجمهورية وعدد من النواب وسفراء الدول المعتمدة في بغداد . فضلا عن اوساط رسمية وشعبية كبيرة .
وقال رئيس ديوان الوقف السني الشيخ العلامة الدكتور عبد اللطيف الهميم في كلمته خلال الحفل يطيب لي ان اقول لكم مباركا عليكم ميلاد النبي محمد (ص) . ونحن نعيش في لحظة فارقة من التاريخ . فأمتنا على مفترق طرق أولها ناج والاخر هالك . مستطردا بالقول «في يوم المولد النبوي الشريف اشد اليك يارسول الله اشياء ومواجع كثيرة في نفسي اريد ان ابوح بها «.
واضاف الدكتور الهميم قائلا ان ذكراك توقظ اوجاعي . فمدن تحترق . وعواصم تحاصر . ومدن تسقط . فقد هجم علينا رياح الظلام وحولنا الى دول تتناثر وتتقاتل وتتأكل . لقد ضربتنا سكاكين طائفية حرقت خرائطنا .
وختم الدكتور الهميم كلامه بالقول (هنيئا لمن كان النبي محمد صلى الله عليه وسلم حبيبه(.
وقال رئيس مجلس النواب الدكتور سليم الجبوري «نحتفل اليوم بذكرى عظيمة وعزيزة على القلوب بولادة خاتم الأنبياء والمرسلين النبي محمد (صلى الله عليه وعلى آله وصحبه وسلم(.

جانب من الاحتفالية الكبرى بذكرى المولد النبوي الشريف

واضاف بهذه الذكرى العظيمة يجب علينا تجديد التقوى والإيمان. فهو الذي قدم للإنسانية النبل والأخلاق والكرم .
وتابع حديثه قائلا «: على المؤسسات الدينية ان تقف بوجه المخططات التي تدعو الى العداوة والبغضاء والقضاء على التطرف والغلو . وان تلعب دور التوجيه وتبتعد عن الخلافات السياسية .
واستطرد بالقول بهذه المناسبة يحب ان نستلهم الدروس والعبر لنعبر الى بر الأمان وان نبني دولة قانونية .
فيما دعا الشيخ عبد الستار عبد الجبار في كلمته باسم المجمع الفقهي العراقي لكبار العلماء للدعوة والافتاء الى ضرورة دراسة سيرة نبينا محمد (صلى الله عليه وآله وسلم) دراسة واقعية لان فيها الحل للكثير من المحن والمشكلات التي تواجهنا . متمنيا ان تكون ذكرى المولد النبوي الشريف ولادة جديدة وفاتحة خير يسودها الامن والامان واليمن والبركة في العراق والعالم اجمع .
واختتم الحفل بالقصائد والاناشيد الدينية لفرقة الانشاد الاسلامي التي صدحت بحب النبي محمد (صلى الله عليه وآله وسلم) كما استمع رئيس الديوان الى معاناة الناس وهمومهم. وتكفل الدكتور الهميم بعلاج العديد من المرضى .
وقال الشيخ عبد الحميد العبيدي أحد وجهاء مدينة الاعظمية ان رئيس الديوان الدكتور عبد اللطيف الهميم شخصية متواضعة ومحبوبة من قبل العراقيين ؛ وذلك لمواقفه الوطنية التي تجمع ولا تفرق ونحن كوجهاء مدينة الاعظمية نفتخر بهذا الرمز ونسأل الله عز وجل ان يحميه ويسدد خطاه.

شركة نفط الشمال/ شركة عامة
كركوك
إعلان للمرة الاولى

تعلن شركة نفط الشمال/ شركة عامة/ كركوك عن إجراء المناقصة المرقمة (2015/7/ تشغيلية) الخاصة لتجهيز (سيارة حوضية لنقل حامض الهيدروكلوريك سعة (10000 لتر) او اكثر عدد (2))).

يرجى من المجهزين الذين نشاطهم تجارة عامة من الراغبين بالاشتراك بالمناقصة اعلاه الاطلاع على الوثائق المحملة على الموقع الإلكتروني:
(Www.noc.oil.gov.iq)

ومراجعة قسم العقود- عرفة- كركوك هم او وكلائهم المخولين عن طريق دوائر كتاب العدول للحصول على اوراق المناقصة اعلاه لقاء مبلغ قدره (250000) مائتان وخمسون الف دينار غير قابل للرد. على ان يقدم المشارك شهادة تأسيس مصدقة من مسجل الشركات بالنسبة للشركات العراقية او تقديم هوية غرفة تجارة نافذة لعام 2015 وكتاب عدم الممانعة من الدخول في المناقصات صادرة من الهيئة العامة للضرائب مع تأييد حجب البطاقة التموينية، وتقديم الحسابات الختامية لاخر سنتين المصادق عليها من قبل ديوان الرقابة المالية الاتحادي وتقديم تأمينات اولية بمبلغ (15،000،000) خمسة عشر مليون دينار فقط وتكون اما على شكل صك مصدق او سفتجة او خطاب ضمان (يتضمن الاسم والعنوان الوظيفي للمخولين بالتوقيع مع مراعاة تدوين مبلغ الخطاب رقما وكتابة وذكر تاريخ النفاذية وشروطها والغرض من اصدارها مع ذكر اسم ورقم المناقصة) صادرين من المصارف المعتمدة لدى البنك المركزي العراقي ونافذ لمدة لمدة (28) يوما بعد انتهاء فترة نفاذية العطاء المحددة في شروط المناقصة، عدا مصارف (الوركاء للاستثمار، البلاد الاسلامي ،البصرة الدولي، ايلاف الاسلامي، المتحد للاستثمار، والاقتصاد للاستثمار والتمويل- مصرف الرافدين/ فرع شارع الجمهورية/ كركوك) والشركة غير ملزمة بقبول اوطأ العطاءات، وان هذا العطاءات تكون نافذة لمدة (90) يوما من تاريخ الغلق وتودع العطاءات في صندوق العطاءات رقم (2) الخاص بالتجهيز الكائن في استعلامات دوائر عرفة/ كركوك وسيكون انعقاد المؤتمر الخاص بالاجابة عن استفسارات المشاركين في الساعة الثانية عشرة ظهرا من يوم الاثنين الموافق 2016/1/4 في قاعة قسم التطوير، وسيكون تاريخ الغلق الساعة الثانية عشرة ظهرا من يوم الأحد الموافق 2016/1/17 وسيتم فتح العطاءات بعد الغلق مباشرة في الاستعلامات الرئيسية للشركة في عرفة وبحضور المجهزين ويتحمل من تحال عليه المناقصة اجور النشر والاعلان.

ع/ المدير العام

AL-WAHA PETROLEUM CO., LTD.
Floor 3 Tongxun Building, A2 Andeli North Street Xi cheng District, Beijing, China
Tel: 86-10-59562025 Fax:86-10-59562026

شركة الواحة الصينية/ ناحية الاحرار
حقل الأحدب النفطي/ قسم العقود
إعلان التأهيل الفني المسبق لمناقصة تجهيز قطع غيار لمضخة حقن المياه الثانوي وبرج التفريغ الأوكسجيني ومعدات الجهاز المساعد

Prequalification Announcements for Tender No: 069/PC/15
Provision of SPARE PARTS FOR SECONDARY INJECTION WATER PUMP AND VACUUM DE-OXYGENATION TOWER AND AUXILIARY INSTRUMENT EQUIPMENT PROJECT

اسم المشروع: مناقصة تجهيز مواد غيار لمضخة حقن المياه الثانوي وبرج التفريغ الأوكسجيني ومعدات الجهاز المساعد
رقم المناقصة: *069/PC/15*

Tender Information:

معلومات عن المناقصة

Tender Title: Provision of Spare Parts for Secondary Injection Water Pump and Vacuum De-oxygenation Tower and Auxiliary Instrument Equipment Project
Tender No.: 069/PC/15
Tender Information:
** Score of Work:*
Spare Parts for WPS, including: spare parts of Secondary Injection Water Pump and Vacuum Deoxygenation Tower and Auxiliary Instrument Equipment

الجزء الاول: ينبغي على المشاركين في المناقصة تقديم وثائق التأهيل المسبق ذات الصلة وفقا للمتطلبات التالية:
1. مقدمة عامة عن مقدم العرض (بما في ذلك الشركة المصنعة لتلك المواد).
* مقدمة عامة عن الشركة وتشمل (معلومات عن حجم التعاملات التجارية للشركة، القدرة التكنلوجية، مدى ضمان نوعية التعامل التجاري، الخ) ووثائق وشهادات الجودة.
ملاحظة: رأس المال المسجل يجب ان لا يكون اقل من *810,000,00* دولار.
2. وثائق التأهيل المهني لمقدم العرض.
* وثائق التأهيل المهني المحلي والعالمي المصدقة الخاصة بالشركة.
3. مقدمة عن السعة الإنتاجية للشركة المصنعة (المنتجات الرئيسية، تكنولوجيا الإنتاج وقدرة منشأة الإنتاج).
4. الأداء التاريخي للشركة (الأعمال المماثلة) والخبرات ذات الصلة سواء محليا أم دوليا في السنوات الخمس الأخيرة.
5. تقديم التقرير المالي الخاص بالشركة مدقق من قبل مدقق مستقل خلال الثلاث سنوات السابقة، مع كشف حساب خاص بالتحويلات المصرفية للشركة (باللغة الانكليزية حصرا).
6. يجب ان تكون جميع الوثائق الخاصة بالمناقصة باللغة الأنكليزية (بضمنها وثائق مسجل الشركات ووثائق التأسيس ,...الخ. الخاصة بالشركة مترجمة الى اللغة الانكليزية عدا ذلك يعتبر العطاء غير مستوفٍ للشروط).
7. المواد الأخرى تطلب حسب الحاجه اليها.
الجزء 2: وقت وعنوان وثيقة التأهيل المسبق:
* كل وثائق التأهيل المسبق يجب ان ترسل في موعد لا يتجاوز 2016/1/4 الساعة 2:30 ظهرا بتوقيت بغداد، والساعة 5:00 عصرا بتوقيت بكين، ويسلم باليد.
* يتم تقديم وثيقة التأهيل المسبق على شكل:
1. وثائق التأهيل المسبق (النسخة الاصلية).
2. وثائق التأهيل المسبق (نسخة استنساخ).
3. قرص سي دي لوثائق التأهيل المسبق وتكون مقروءة.
يجب على كل المشاركين في المناقصة تقديم نسخة اصلية واحدة ونسخة استنساخ لكل مغلف ويوضع في ظروف منفصلة ويكتب عليها اسم ورقم المشروع او المناقصة.
يجب أن تكون جميع العروض عند التسليم مغلقة وملفوفة بصورة صحيحة ومعلمة كما يلي:
"*Original - Prequalification Documents*"
"Copy- Prequalification Documents"
* العنوان الذي ترسل اليه وثائق التأهيل المسبق: (حقل الأحدب النفطي-محافظة واسط- ناحية الاحرار- العراق).
E-Mail: suqin@petroalwaha.com
* في حالة شركات خارج العراق يمكن ارسال عطاءاتهم بالبريد السريع الى العنوان التالي قبل الساعة العاشرة صباحا بتوقيت الصين.
Beijing: Floor 3, Tongxun Building, A2 Andeli North Street Xicheng District Beijing, China

E-Mail:suqin@petroalwaha.com For more information please visit our Website; www.petroalwaha.com
*على كل الشركات التأكد من ان اسم الشركة مطابق مع المعلومات المثبتة في هوية الشركة.
* يتحمل من ترسو عليه المناقصة اجور النشر والإعلان.

AL-WAHA PETROLEUM CO., LTD.
Floor 3 Tongxun Building, A2 Andeli North Street Xi cheng District, Beijing, China
Tel: 86-10-59562025 Fax:86-10-59562026

شركة الواحة الصينية/ ناحية الاحرار
حقل الأحدب النفطي/ قسم العقود
إعلان التأهيل الفني المسبق لمناقصة صيانة وتصليح خزان نفطي سعة 50000 م3 وخزان للطوارئ

Prequalification Announcements for Tender No: 061/SC/15
Provision of Overhauling Services 50000m3 Oil Storage Tank and Emergency Tank Project

اسم المشروع: مناقصة صيانة وتصليح خزان نفطي سعة 50000 م3 وخزان للطوارئ
رقم المناقصة: *061/SC/15*

Tender Information:

معلومات عن المناقصة:

Tender Title: Provision of OVERHAULING SERVICES 50000M3 OIL STORAGE TANK AND EMERGENCY TANK PROJECT
Tender No.: 061/SC/15
Tender Information:
** Scope of Work*
In order to ensure the normal production, the 50000m3 oil storage tank A & emergency tank should be opened up for inspection, thoroughly cleaning, maintenance & repair if needed. The work project included but not limited the following items:
1. Oil discharge, nitrogen replacement, cleaning for the tanks.
2. Cleaning of deposit for the tanks.
3. Replacement of any damage parts when needed.

الجزء الاول: ينبغي على المشاركين في المناقصة تقديم وثائق التأهيل المسبق ذات الصلة وفقا للمتطلبات التالية:
1. مقدمة عامة عن مقدم العرض (بما في ذلك المقاول الثانوي).
* ان يكون مؤهلا لإجراء المشاريع المتعاقد عليها الدولية، التعاون في مجال العمل، الاستيراد والتصدير، التصميم الهندسي والبناء (تقديم الشهادات التأهيلية ذات الصلة).
* نبذة عن الشركة (بما في ذلك المعلومات ذات الصلة عن حجم الأعمال والقدرة التكنولوجية، ونطاق العمل والقدرة على ضمان الجودة الخ).
* رخصة الأعمال التجارية وشهادات تسجيل التفتيش السنوية.
* نسخة من بطاقة هوية أو جواز سفر الشخص القانوني الخاص بشهادة التسجيل الضريبي.
* شهادة رمز المنظمة.
* شهادة المؤهل وشهادة تسجيل التفتيش السنوية.
* برنامج إدارة الجودة.
* شهادة *ISO 9000* او ما يعادلها.
2. وثائق التأهيل المهني لمقدم العرض بما يشمل المقاول الثانوي.
* وثائق التأهيل المهني المحلي والعالمي المصدقة الخاصة بالشركة.
* الشهادات المهنية.
3. قدرة المشروع والأداء التاريخي المحلي والدولي في السنوات الخمس الأخيرة (بما في ذلك المقاول الثانوي).
* الهيكل التنظيمي العام للمشروع المشترك/ البناء.
* المقاولين الثانويين.
* المخطط التنظيمي الوظيفي.
* فريق المشروع والموظفين الرئيسيين ومؤهلاتهم.
* وصف معدات البناء الرئيسية للاستثمار.
* وصف مشاريع الأداء التاريخي المحلي والدولي في السنوات الخمس الأخيرة.
4. ضمان الجودة/ المراقبة وبرنامج السلامة *HSE* (بما في ذلك المقاول الثانوي).
5. تقديم التقرير المالي الخاص بالشركة مدقق من قبل مدقق مستقل خلال الثلاث سنوات السابقة، مع كشف حساب خاص بالتحويلات المصرفية للشركة (باللغة الانكليزية حصرا).
6. مشاركة المحتوى المحلي.
7. المواد الأخرى تطلب حسب الحاجة.
8. يجب ان تكون جميع الوثائق الخاصة بالمناقصة باللغة الأنكليزية (بضمنها وثائق مسجل الشركات ووثائق التأسيس،...الخ. الخاصة بالشركة مترجمة الى اللغة الانكليزية عدا ذلك يعتبر العطاء غير مستوفٍ للشروط).
الجزء 2: وقت وعنوان وثيقة التأهيل المسبق:
* كل وثائق التأهيل المسبق يجب ان ترسل في موعد لا يتجاوز 2016/1/4 الساعة 2:30 ظهرا بتوقيت بغداد والساعة 5:00 عصرا بتوقيت بكين، ويسلم باليد.
* يتم تقديم وثيقة التأهيل المسبق على شكل:
1. وثائق التأهيل المسبق (النسخة الاصلية).
2. وثائق التأهيل المسبق (نسخة استنساخ).
3. قرص سي دي لوثائق التأهيل المسبق وتكون مقروءة.
يجب على كل المشاركين في المناقصة تقديم نسخة اصلية واحدة ونسخة استنساخ لكل مغلف ويوضع في ظروف منفصلة ويكتب عليها اسم ورقم المشروع او المناقصة.
يجب أن تكون جميع العروض عند التسليم مغلقة وملفوفة بصورة صحيحة ومعلمة كما يلي:
"*Original - Prequalification Documents*"
"Copy - Prequalification Documents"
العنوان الذي ترسل اليه وثائق التأهيل المسبق: (حقل الأحدب النفطي-محافظة واسط- ناحية الاحرار- العراق).
E-Mail: suqin@petroalwaha.com
* في حالة شركات خارج العراق يمكن ارسال عطاءاتهم بالبريد السريع الى العنوان التالي قبل الساعة العاشرة صباحا بتوقيت الصين
Beijing: Floor 3, Tongxun Building, A2 Andeli North Street Xicheng District Beijing, China
E-Mail: suqin@petroalwaha.com For more information please visit our Website; www.petroalwaha.com
* على كل الشركات التأكد من ان اسم الشركة مطابق مع المعلومات المثبتة في هوية الشركة.
* يتحمل من ترسو عليه المناقصة اجور النشر والأعلان.

موسكو تعيد تسليح قرغيزستان لمواجهة الدولة الإسلامية

موسكو - رويترز:

قالت وكالة الاعلام الروسية نقلا عن وزير الدفاع الروسي سيرجي شويجو قوله أمس الأربعاء إن موسكو تعيد تسليح القوات المسلحة لدولة قرغيزستان لمساعدتها في مواجهة تهديد تنظيم الدولة الإسلامية في آسيا الوسطى.

وقال شويجو إن الوضع في أفغانستان آخذ في التدهور بسبب ظهور جماعات تابعة للدولة الإسلامية هناك ،وتحتفظ روسيا بقاعدة جوية كانت قرب العاصمة القرغيزية بشكك.

مسلحون يقتلون قيادياً بالمقاومة الجنوبية في اليمن

عدن - رويترز:

قال مسؤول محلي إن مسلحين مجهولين قتلوا بالرصاص ضابطا في جيش اليمن برتبة عقيد وقياديا في المقاومة الجنوبية في عدن الثلاثاء الماضي في أحدث عملية اغتيال في سلسلة اغتيالات شهدتها المدينة الجنوبية يعتقد ان اسلاميين متشددين وراءها.

وقال المسؤول ان المسلحين فتحوا النار على سيارة يستقلها القيادي بالمقاومة الجنوبية جلال العوبلي والعقيد الذي لم تعرف هويته في حي دار سعد في شمال عدن مما أدى الى مقتلهما.

وتزايد معدل الهجمات في عدن منذ تموز منذ أن سيطرت قوات محلية تدعمها حكومة الرئيس عبد ربه منصور هادي والتحالف العسكري الذي تقوده السعودية على المدينة الجنوبية وانتزعتها من قوات الحوثي بعد قتال في الشوارع استمر شهورا.

وفي مؤشر على تصاعد القلق الدولي بشأن مشاكل الأمن في اليمن قتلت طائرة أمريكية بلا طيار أربعة بشتبه انهم من القاعدة في جزيرة العرب في وسط اليمن الثلاثاء الماضي في أول هجوم من نوعه منذ ايلول الماضي.

وقال دبلوماسيون إن دولا غربية تضغط في هدوء على السعودية للتوصل الى تسوية سياسية لانهاء الصراع.

ويتبادل طرفا الصراع اتهامات بانتهاك وقف اطلاق النار الذي بدأ في 15 ديسمبر كانون الأول.

انهيار أرضي في الصين وإنقاذ رجل بعد 67 ساعة

سيؤل - وكالات:

تمكن عمال الإغاثة من إنقاذ رجل بعد 67 ساعة من المحاولات، على إثر انهيار أرضي وقع في منطقة ستشوان في الصين.

وقد أحاط الطين بحوالي 30 بناية في منطقة صناعية، وجرى انتشال جثة رجل من بين الأنقاض الثلاثاء الماضي ، لكن 70 شخصا ما زالوا بدون أثر.

وفتحت السلطات تحقيقا رسميا في الحادث بعد أن اتضح أنها كانت قد أصدرت تحذيرات حول تل المخلفات ،وقد جرى انتشال الفتى البالغ من العمر 19 سنة .

وقالت السلطات إنه كان يعاني من ضعف شديد، وقال الأطباء إنه يعاني من حالة جفاف وتخطم في الساق.

بعد مقتل 200 شخص في الغارات الروسية

الأمم المتحدة تؤكّد رعايتها لجولة محادثات السلام السورية في جنيف

القوى العظمى تحاول الإسراع بإطلاق المحادثات مطلع كانون الثاني 2016

الصباح الجديد - متابعة:

أكّدت الأمم المتحدة، أنها سترعى في نهاية كانون الثاني ، جولة محادثات سلام سورية في جنيف، وذلك في إشارة إلى استضافتها وفدين يمثلان الحكومة والمعارضة.

حيث كشف مدير عام الأمم المتحدة في جنيف مايكل مولر الثلاثاء الماضي، ان المحادثات المقبلة حول سورية التي ستجري برعاية الأمم المتحدة ستعقد في جنيف نهاية كانون الثاني .

وقتل 200 على الأقل من المدنيين في الغارات الجوية الروسية في سوريا، حسبما يقول تقرير لمنظمة العفو الدولية "أمنستي انترناشيونال" نقلا عن شهود عيان ونشطاء.

ويقول التقرير إن المنظمة "بحثت عن بعد" أكثر من 25 هجوما روسيا في خمس مناطق بين يومي 30 أيلول و29 تشرين ثاني الماضيين.

وتشير نتائج البحث إلى "إخفاقات خطيرة من جانب روسيا في احترام القانون الدولي الإنساني، حسب التقرير.

وتنفي موسكو دائما التسبب في قتل المدنيين، واصفة هذه المزاعم بأنها جزء من "حرب إعلامية".

وكانت روسيا قد بدأت غاراتها الجوية على مواقع مسلحي تنظيم الدولة الإسلامية وجماعات مسلحة أخرى في الثلاثين من شهر سبتمبر الماضي، قائلة إن تدخلها جاء تلبية لطلب الرئيس السوري بشار الأسد.

وتواجه موسكو أيضا اتهامات بقصف مواقع الجماعات المعارضة للرئيس الأسد المدعومة من الغرب.

وقالت "أمنستي انترناشيونال" إنها بحثت ملابسات الهجمات الروسية في حمص وحماة و إدلب واللاذقية وحلب.

وتقول المنظمة إنها "أجرت مقابلات هاتفية أو عبر الإنترنت مع 16 شاهد عيان على الهجمات وعلى ما حدث بعدها"، بما فيهم أطباء ونشطاء مهتمون بحقوق الإنسان،إضافة إلى ذلك، "حصلت (أمنستي) على مواد سمعية وبصرية وراجعتها" تتصل بالهجمات كما "كلفت خبراء في الأسلحة بإبداء الرأي فيها".

> **قتل 200 على الأقل من المدنيين في الغارات الجوية الروسية في سوريا، حسبما يقول تقرير لمنظمة العفو الدولية "أمنستي انترناشيونال" نقلا عن شهود عيان ونشطاء**

وقالت المنظمة إنه في يوم 29 نوفمبر الماضي، على سبيل المثال، قتل 49 مدنيا وأصيب كثيرون عندما أصابت ثلاثة صواريخ سوقا شعبية في أريحا في محافظة إدلب.

وأضافت أن شهادات الشهود والبحث الذي أجراه نشطاء حقوق الإنسان أظهر أنه "لم تكن توجد أهداف عسكرية في المنطقة."

وقالت "أمنستي" إن هناك أدلة أيضا على أن الجيش الروسي "استخدم بشكل غير قانوني قنابل غير موجهة في مناطق مكتظة بالناس وقنابل عنقودية معروفة بأنها تنفجر وتصيب عشوائيا."

وفي المقابل أعلن الكرملين أنه لا يملك أي معلومات تدل على احتمال سقوط ضحايا مدنيين جراء الغارات الروسية في سوريا، وذلك في معرض تعليقه على تقرير نشرته منظمة العفو الدولية بهذا الشأن.

وقال دميتري بيسكوف الناطق الصحفي باسم الرئيس الروسي للصحفيين أمس الأربعاء 23 كانون الأول: "ليست لدينا أي معلومات حول حوادث محتملة من هذا القبيل وحول مدى صحة هذه المزاعم".

وأضاف بيسكوف أن الكرملين لم يطلع حتى الآن على التقرير الجديد للمنظمة لدولية، ونصح الصحفيين بتوجيه أسئلتهم إلى وزارة الدفاع الروسية التي تعقد مؤتمرات صحفية دورية بشأن سير العملية الروسية في سوريا. وكان الكرملين قد وصف في وقت سابق تقارير مماثلة بأنها محاولات لتشويه عمليات روسيا في سوريا.

وفي شهر تشرين أول الماضي، قال الرئيس الروسي فلاديمير بوتين إن التقارير التي تزعم سقوط قتلى مدنيين ظهرت حتى قبل شن أول غارات جوية روسية في سوريا.

وتأتي الحملة الجوية الروسية في سوريا مع استمرار التحالف الدولي بقيادة الولايات المتحدة المناهض لتنظيم الدولة الإسلامية غاراته على مواقع التنظيم في الأراضي السورية.

يذكر أن العفو الدولية تحدثت في تقريرها الأخير حول سوريا عن سقوط "مئات المدنيين" وإلحاق "دمار هائل" بالبنية التحتية المدنية هناك جراء الغارات الروسية ضد الإرهاب المستمرة منذ 30 أيلول الماضي.

حيث أسفر هذا النزاع عن سقوط أكثر من 250 ألف قتيل. وفر حوالي 4.4 مليون سوري من بلادهم وفقا للمفوضية العليا للاجئين التابعة للأمم المتحدة.

"البشير" يدعو حاملي السلاح إلى الانضمام لركب السلام

الخرطوم - وكالات:

جدّد الرئيس السوداني عمر البشير دعوة حاملي السلاح إلى الانضمام لركب السلام، وأكّد في الوقت ذاته أن القوات المسلّحة السودانية ستظل سدًا منيعًا ومدافعًا عن حياض الوطن.

ومنح البشير وسام التفوق من الدرجة الثانية وشهادة الماجستير ورتبة ركن لعدد من الدارسين في كلية القادة والأركان السودانية من دول الأردن ولبنان وتشاد واليمن والصومال وليبيا ومصر وفلسطين.

وتعهد، لدى مخاطبته حفل تخريج دورة القيادة والأركان المشتركة رقم 42 في كلية الأركان المشتركة الثلاثاء الماضية ، بمشاركة عدد من الدارسين من دول عربية وإفريقية عدة بدعم برامج وأنشطة القوات المسلحة، حتى تضطلع بدورها في حفظ الأمن وسيادة الوطن.

وأكّد أن الشعب السوداني ظل مناصرًا للقوات المسلّحة وهي تحفظ هذه البلاد، يبادلها وفاء بوفاء في كل مراحلها، مضيفًا "قطعنا عهدًا بأن تظل القوات المسلحة محل تقدير واهتمام حتى تتمكن من القيام بواجبها لتحقيق مشروعات النهضة".

سياسي تركي مؤيّد للأكراد يزور روسيا وينتقد أنقرة

موسكو - رويترز:

استقبلت الحكومة الروسية أمس الأربعاء صلاح دين دمرداش زعيم حزب الشعوب الديمقراطي التركي المعارض الذي استغل زيارته لانتقاد أنقرة لإسقاطها طائرة حربية روسية الشهر الماضي.

وكانت روسيا فرضت إجراءات اقتصادية عقابية على تركيا بعد الواقعة وانتقدت بشكل كبير القيادة السياسية للرئيس التركي رجب طيب إردوغان.

ومن المرجح أن تزيد زيارة دمرداش من تدهور العلاقات بين موسكو وأنقرة إذ أن حزبه منافس سياسي قوي لحزب العدالة والتنمية الذي ينتمي له إردوغان.

ونقلت وكالات الأنباء الروسية عنه قوله للافروف "انتقدنا تصرفات الحكومة عندما أسقطت الطائرة الروسية.

"من الأيام الأولى أعلنا كحزب معارض في البلاد أننا لا ندعم تدهور العلاقات مع روسيا."

وكانت وسائل اعلام نقلت عنه قوله قبل زيارة روسيا إنه يريد فتح مكتب تمثيل لحزبه في موسكو.

اعتقال رجلين بسيدني في مداهمة لمكافحة الإرهاب

سدني - أ ب ف:

أعلنت السلطات الاسترالية انها اعتقلت رجلين يشتبه بانهما كانا يخططان لهجمات خصوصا ضد قاعدة بحرية، وذلك خلال مداهمة نفذتها شرطة مكافحة الارهاب في سيدني.

ويأتي توقيف الرجلين بعد اسبوعين تقريبا على اتهام القضاء خمسة اشخاص بالتآمر لشن "هجوم ارهابي" ضد مبنى حكومي في المدينة.

وقالت شرطة سيدني في بيان ان الشرطة اعتقلت الرجلين في اطار العملية التي تحمل اسم "ابلباي" وتستهدف الاشخاص الذين يشتبه بانهم متورطون باعمال ارهابية في استراليا او تمويل منظمات ارهابية او الاشخاص الذين يتوجهون الى سوريا والعراق.

ومنذ بدء هذه العملية قبل عام واحد، وجهت اتهامات بالارهاب الى احد عشر شخصا.

واعلنت نائبة مفوض شرطة نيووبلز الجنوبية كاثرين بيرن ان العملية التي جرت أمس الاربعاء مرتبطة بتوقيف 15 شخصا في نهاية 2014، يشتبه بانهم كانوا يريدون قتل اشخاص بقطع رؤوسهم.

وقالت " ان مداهمات اليوم مرتبطة باحداث العام الماضي، بالوثائق والمواد الاخرى التي تمت مصادرتها".

واوضحت بيرن انهم "اشاروا الى عدة مواقع وقاعدة ولومولو احدها"، مشيرة الى ان "هؤلاء الاشخاص بدأوا الاستعدادات لارتكاب عمل ارهابي".

وتابعت ان "مجموعة من الاشخاص جاؤوا بهذه الفكرة بنية القيام بعمل ما وبدأوا الاستعدادات لتنفيذ عمل ارهابي"، مؤكدة انه "لا تهديد ارهابيا محددا حاليا".

وزارة الكهرباء
المديرية العامة لإنتاج الطاقة الكهربائية في البصرة
إعادة إعلان مناقصات

تعلن المديرية العامة لإنتاج الطاقة الكهربائية في البصرة احد تشكيلات وزارة الكهرباء عن إعادة إعلان المناقصة كما في الجدول ادناه وذلك حسب الشروط والمواصفات الفنية التي يمكن الحصول عليها من مقر المديرية العامة/ قسم الشؤون التجارية الكائن في محافظة البصرة/ تقاطع الطويسة فعلى اصحاب الشركات والمكاتب الاختصاصية المسجلين بصورة رسمية والراغبين بالمشاركة تقديم عطائهم على ان يكون العطاء في ظرفين منفصلين مختومين ومؤشر عليهما رقم المناقصة وعنوانها واسم الشركة والمكتب والعنوان الكامل مع ذكر البريد الإلكتروني على ان تكتب محتويات كل عرض على الاغلفة كما يلي:

الظرف الاول: يتضمن العرض الفني والذي يحتوي على المواصفات المبينة في شروط ووثائق المناقصة مؤيدة بختم الشركة او المكتب مع مستمسكات الشركة المذكورة في وثائق المناقصة.

الظرف الثاني: يتضمن العرض التجاري شاملا سعر المواد مع التأمينات الاولية على شكل صك مصدق او خطاب ضمان صادر من مصرف عراقي معتمد بمبلغ (11,250,000)احد عشر مليونا ومائتين وخمسين الف دينار على أن تستكمل الى (5%) عند الإحالة وقبل توقيع العقد، وسوف يهمل العطاء غير المستوفي للشروط ولن يتم استلام اي عطاء بعد تاريخ غلق المناقصة المثبت في الجدول ادناه ويتحمل من ترسو عليه المناقصة اجور نشر الاعلان علما بأن المديرية غير ملزمة بقبول اوطأ العطاءات.

ولمعرفة التفاصيل يمكنكم زيارة الموقع الالكتروني لوزارة الكهرباء:
www.moelc.gov.iq
وللاجابة على الاستفسارات مراسلتنا على البريد الإلكتروني:
Trading@gdeepbasra.com

تحسين زكي سالم
المدير العام وكالة

ت	رقم المناقصة	المواد	اسم المحطة	تاريخ الغلق	المبلغ التخميني	الملاحظات	مبلغ التندر
1	19/2015	إعادة إعلان مناقصة تأجير ناقلة لنقل الوقود الثقيل HFO بحراً من ميناء خور الزبير الى ميناء ام قصر حيث رسو البارجة التركية KPS-5	المقر	5/1/2016	225,000,000 مائتان وخمسة وعشرون مليون دينار	إعادة إعلان	300,000 ثلاثمائة الف دينار

الشركة العامة لإدارة النقل الخاص
قسم الاملاك والعقارات

التاريخ: 2015/12/14

اعلان رقم (17106)
بالنظر لحصول ضم جديد (كسر قرار)

تعلن الشركة العامة لإدارة النقل الخاص عن إجراء مزايدة علنية لتأجير المشيدات المدرجة ادناه في محافظة (واسط) في اليوم (السابع) تبدأ اعتبارا من اليوم التالي لنشر الاعلان وفقا لقانون بيع وايجار اموال الدولة رقم 21 لسنة 2013 والشروط التي يمكن الحصول عليها من مقر الشركة لقاء مبلغ (5000) دينار غير قابل للرد.

فعلى الراغبين الحضور في الساعة الحادية عشرة في قسم الشركة في محافظة (واسط) و ان يقدم المزايد كتابا يؤيد براءة ذمته من الضريبة معنون الى (الشركة العامة لادارة النقل الخاص) وهوية الاحوال المدنية (النسخ الاصلية) على ان يقوم من ترسو عليه المزايدة بدفع التأمينات البالغة 20% مضروبا بعدد سنين العقد بصك مصدق، وكذلك يتحمل الناكل فرق البدلين في عدد سنين العقد، واذا صادف موعد المزايدة عطلة رسمية تجرى المزايدة في اليوم التالي.

عبد الله لعيبي باهض
المدير العام

ت	اسم العقار	تأمينات	الملاحظات
1	دورة مياه رقم (2) في مرأب الكوت الموحد	2،806،000 مليون دينار	

مدة الايجار سنتان يدفع بدل الإيجار قسطا واحدا لكل سنة

لانتشار اوسع ..

ايميل الاعلانات
adv.newsabah@yahoo.com
firiel@newsabah.com

فقدان هوية

فقدت الهوية الصادرة من الشركة العامة للإتصالات والبريد المرقمة 856 باسم/ عبد الواحد حسن مطشر، فمن يعثر عليها يسلمها لمصدرها.

مجلس القضاء الاعلى
رئاسة محكمة استئناف واسط الاتحادية
محكمة جنح الكوت

العدد: 2015/2250
التاريخ: 2015/12/21

إعلان

الى المتهم الهارب: علي جبار حطحوط الزاملي
بالنظر لمجهولية محل اقامتك في القوت الحاضر ولكونك متهما في القضية المرقمة 2250/ج/2015 وفق احكام المادة 1/459 ق.ع فقد تقرر تبليغك بالاعلان عن طريق صحيفتين محليتين للحضور امام هذه المحكمة في يوم 2016/1/21 وفي حالة عدم حضورك سوف تجرى المحاكمة بحقك غيابا وحسب الاصول.

القاضي

وزارة الزراعة
مديرية الزراعة في محافظة واسط
قسم الأراضي/ العقود

العدد: 29216
التاريخ: 2015/12/21

إنذار

إلى المستأجر (منعم عباس محمد)
بالنظر لمجهولية محل اقامتكم تقرر مراجعتكم شعبة زراعة شيخ سعد لتسديد ما بذمتكم من بدلات الإيجار للمساحة البالغة 4000 دونم الواقعة في القطعة 1 مقاطعة 39/ البلدة بالعقد الزراعي المرقم 5565 في 1990/6/12 وخلال مدة اقصاها 90 يوما من تاريخ صدور الجريدة الرسمية وبخلافه يتم اتخاذ الإجراءات القانونية بحقكم وفقا لاحكام القرار 44 لسنة 1997 بفسخ العقد المبرم معكم.

المهندس الزراعي / أركان مريوش حسين
مدير زراعة محافظة واسط

وزارة الزراعة
مديرية الزراعة في محافظة واسط
قسم الأراضي/ العقود

العدد: 29215
التاريخ: 2015/12/21

إنذار

إلى المستأجر (سعدي عباس محمد)
بالنظر لمجهولية محل اقامتكم تقرر مراجعتكم شعبة زراعة شيخ سعد لتسديد ما بذمتكم من بدلات الإيجار للمساحة البالغة 1300 دونم الواقعة في القطعة 1/1 و2 مقاطعة 37/ غريبة الشرقية بالعقد الزراعي المرقم 719 في 2000/9/21 وخلال مدة اقصاها 90 يوما من تاريخ صدور الجريدة الرسمية وبخلافه يتم اتخاذ الإجراءات القانونية بحقكم وفقا لاحكام القرار 44 لسنة 1997 بفسخ العقد المبرم معكم.

المهندس الزراعي / أركان مريوش حسين
مدير زراعة محافظة واسط

محكمة بداءة الكرادة

العدد: 1273/ب/2015
التاريخ: 2015/12/20

إعلان

الى المدعى عليه/ المدير المفوض لشركة ينابيع ام قصر لتجارة المواد الإنشائية إضافة لوظيفته (حيدر علي هادي)
اصدرت هذه المحكمة في الدعوى البدائية المرقمة اعلاه بتاريخ 2015/11/9 حكماً غيابيا يقضي الحكم: اولاً: تصحيح اسم شركة المدعي في قرار الحكم المرقم 1273/ب/2015 في 2015/8/14 وجعله (مدير عام شركة العراق العامة لتنفيذ مشاريع الري (علي مهدي سلمان) (اضافة لوظيفته) وتصحيح اسم المدعى عليه وجعله المدير المفوض لشركة ينابيع ام قصر لتجارة المواد الإنشائية المحدودة اضافة لوظيفته (حيدر علي هادي).
ثانياً: تأشير القرار المذكور حاشية في الحكم وسجل القرارات.
وبالنظر لمجهولية محل اقامتك وحسب شرح القائم بالتبليغ وتأييد المجلس البلدي وانتقالك الى جهة مجهولة عليه قررت هذه المحكمة تبليغك بقرار الحكم بصحيفتين محليتين يوميتين ولك حق الاعتراض خلال المدة القانونية وبعكسه سوف يكتسب القار الدرجة القطعية وفق الاصول.
القاضي

وزارة الكهرباء
دائرة الاستثمارات والعقود
قسم المناقصات
اسم المناقصة: تنظيف بناية مقر الوزارة
رقم المناقصة: 2015/38
تاريخ الغلق: يوم (الاحد) المصادف 2016/1/3 الساعة (12:00) ظهرا
وفي حالة وجود عطلة رسمية يكون اليوم الذي يليه هو يوم الغلق.

إعلان المناقصة

تعلن وزارة الكهرباء المقر العام عن المناقصة اعلاه الخاصة بتنظيف بناية مقر الوزارة فعلى الراغبين بالاشتراك بالمناقصة من اصحاب الشركات والمكاتب مراجعة مقر الوزارة/ دائرة الاستثمارات والعقود/ قسم المناقصات الكائن في حي المنصور شارع النقابات للحصول على المواصفات الفنية والشروط العامة لقاء مبلغ قدره (400000) اربعمائة الف دينار عراقي فقط غير قابل للرد يسلم الى امانة الصندوق في مقر الوزارة مستصحبين معهم الوثائق المطلوبة مع تخويل رسمي مقدم من الشركة المتقدمة لشراء المناقصة باسم الشخص المخول علما بان الكلفة التخمينية (16000000) ستة عشر مليون دينار عراقي شهريا تقدم الشركات عطاءاتها الفنية والتجارية مكتوبان باللغة العربية بظرفين منفصلين مغلقين ومختومين بختم الشركة يوضعان داخل ظرف واحد مغلق ومختوم مكتوب عليه (وزارة الكهرباء- دائرة الاستمثارات والعقود- قسم المناقصات- رقم المناقصة- وتاريخ الغلق- واسم الشركة مقدمة العطاء- البريد الإلكتروني- رقم الهاتف النقال) تسلم باليد او بواسطة البريد السريع DHL في موعد يؤمن وصولهما قبل موعد غلق المناقصة ويستبعد العطاء المقدم عن طريق البريد الإلكتروني على ان يكون مبلغ التامينات الاولية 1% من مبلغ الكلفة التخمينية على شكل خطاب ضمان غير مشروط او صك مصدق صادر من مصرف معتمد من قبل البنك المركزي بدرجة جيد او جيد جدا يغطي فترة نفاذية العطاء البالغة ثلاثة اشهر من تاريخ غلق المناقصة ويكون خطاب الضمان ساري المفعول لمدة لا تقل عن اربعة اشهر من تاريخ الغلق ويتحمل من ترسو عليه المناقصة اجور نشر الاعلان ورسم الطابع المالي واي مصاريف اخرى تتطلبها المناقصة والوزارة غير ملزمة بقبول اوطأ العطاءات وسوف يهمل العطاء غير المستوفي للشروط المطلوبة والذي لا يحتوي على مبلغ التأمينات الاولية البالغة 1% من مبلغ الكلفة التخمينية.
في حال لديكم اي استفسار يمكنكم المراسلة على العنوان ادناه:
Email:32_contracts@moelc.gov.iq
او الاتصال على الرقم (07901935786) قسم المناقصة

المدير العام

CNOOC Iraq LTD
شركة سينوك العراق المحدودة

Tender Announcement

Tenders by: CNOOC Iraq Limited, a company existing under the laws of British Virgin Islands, the Lead Contractor at Missan Oil Fields (are located in the Missan province in southeastern Iraq and close to the Iraq-Iran border. It is about 175km north to the Basra city), alongside partners TP Missan Limited, Iraqi Drilling Company to develop Missan Oilfields under contract (TSC) and its supplementary agreement with Missan Oil Company.
The Announced Tender is listed below:
1. Tender Details

Tender title	Purchase of Armored Vehicles
Tender number	CMIT-PRT-10.30-150264
Basic Information	Provision of 7 armored Toyota Land Cruiser 200 SUVs and 3 armored GMC Savana Passenger Vans and Accessories.
Bid Fee	USD100 (ITT documents can be downloaded for free, but tender fee USD100 is required while tenderer submits tender proposals)
Bid Closing Date	16:00:00, January 17th , 2016 (Dubai Time)
Contact email	mohamedosman@cmitfod.com NasreddineKhaled@cmitfod.com ZhangPeng@cmitfod.com

Note: ITT documents and all Bulletins during the tender period will be published on the following website:
Http://www.cnoociraq.com/share/page/site/BiddingDoc/documentlibrary#filter=path%7C/150264-%2520ITT%2520for%2520Purchase%2520of%2520Armored%2520Vehicles&page=1 User name: contractor
Password: contractor
2 Tenderer shall be obligated to provide prequalification documents in accordance with international practise. The tenderer will be disqualified provided that it fails to provide prequalification documents in accordance with international practise. The prequalification documents provided should strictly follow the requirement of ITT. The information below is the key items:
2.1 Scope of business.
2.2 Non-Manufacturer is not acceptable- Company accepts only production companies instead of trading companies as Supplier.
2.3 Production time of all vehicles should be no more than 18 months before the time of delivery.
2.4 Only two options of attesting authorities are accepted for certificate of origin country:
1) Attested by country of origin where the vehicles produced or manufactured and assembled by one country. 2) Attested by country where assembly made (where vehicles produced or manufactured by other country) the certificate should include the necessary information of the goods (type of goods, producing company, beneficial part, means of shipping).
The prequalification documents should be provided on time required in VENDOR REGISTRATION AND PRE-QUALIFICATION. Failure to submit on time will lead to rejection.
3 Contact Information
All interested companies shall submit all the required tender documents to Dubai office/Iraq Office on or before Tender Closing Time.
Dubai office: Ms. Zhou Rui +971 42108174(only for submission of tender proposals), email: ex_zhr@cnoociraq.com Iraq Office: Mr. Mohamed Osman / Mr. Khaled Nasreddine / Mr. Zhang Peng
Office Tel:+861084527122(with voice prompt) +7+6224 Extension Number, emails: mohamedosman@cmitfod.com ; NasreddineKhaled@cmitfod.com; ZhangPeng@cmitfod.com
4 Notice: The tenderer whom will be awarded the contract successfully shall pay the fee for the announcement.
5 This announcement is made both in English and in Arabic, if there is any discrepancy, the English version shall prevail.

إعلان مناقصة

إن شركة سينوك عراق المحدودة القائمة بموجب قوانين جزر فيرجين البريطانية بوصفها المقاول الرئيسي لعقد الخدمات الفنية في حقول ميسان النفطية الموقع بين شركة نفط ميسان وشركة TP ميسان المحدودة وشركة الحفر العراقية، يسرها الإعلان عن المناقصة التالية بطريقة الإعلان العام.

اسم المناقصة:	شراء سيارات مصفحة
رقم المناقصة:	CMIT-PRT-10.30-150264
معلومات أساسية:	7 لاندكروزر مصفحة و 3 GMC فان مصفحة
رسم شراء المناقصة:	100دولار أمريكي (يمكن تنزيل وثائق المناقصة مجانا, و يتوجب دفع 100دولار أمريكي عند تسليم العطاء)
موعد إغلاق المناقصة:	17 يناير 2016 الساعة 16:00
عنوان البريد الالكتروني:	mohamedosman@cmitfod.com NasreddineKhaled@cmitfod.co ZhangPeng@cmitfod.comm

ملاحظة: إن جميع وثائق المناقصة والاعلانات المتعلقة بها سيتم نشرها على رابط الموقع الإلكتروني التالي:
Http://www.cnoociraq.com/share/page/site/BiddingDoc/documentlibrary#filter=path%7C/150264-%2520ITT%2520for%2520Purchase%2520of%2520Armored%2520Vehicles&page=1
اسم المستخدم: contractor
كلمة المرور: contractor
2.1- يجب تقديم وثائق التأهيل المسبق من قبل المشاركين في المناقصة حسب المعايير الدولية. وسيتم اعتبار أي مشترك غير مؤهل في حال عدم تقديم الوثائق المطلوبة حسب المعايير الدولية وحسب المتطلبات المنصوص عليها في وثائق المناقصة.
متطلبات التوريد.
2.2 لا يسمح مشاركة غير المصنعين (الشركة سوف تتعامل فقط مع العروض المقدمة من الشركات المصنعة او المجمعة).
2.3 جميع السيارات يجب ان تكون مصنعة في مدة لا تزيد عن 18 شهرا قبل تاريخ التوصيل.
2.4 شهادة المنشأ يجب ان تكون واحدا من خيارين:
1- في حالة البلد المصنعة للسيارة هي نفس بلد التجميع، يجب ان تكون شهادة المنشأ مصدقة من سلطات هذه الدولة.
2- في حالة البلد المصنعة للسيارة غير بلد التجميع، شهادة المنشأ يجب ان يكون مذكور فيها المعلومات المتعلقة بالمنشأ الاصلي السيارة واسم المستفيد.
يجب تقديم وثائق التأهيل المسبق حسب الموعد المحدد في مستند "تسجيل المتعاقدين والتأهيل المسبق". الفشل في تقديم الوثائق المطلوبة في الموعد المحدد يؤدي إلى رفض المشترك وعدم تأهله.
2. معلومات الإتصال يجب على جميع الشركات الراغبة في المشاركة تقديم جميع وثائق المناقصة في مكاتب الشركة في دبي والعراق في موعد إغلاق المناقصة أو قبل الموعد.
مكتب دبي: الآنسة "جو راي" هاتف 42108174 971+ (فقط من أجل تقديم الوثائق)
ايميل:
ex_zhr@cnoociraq.com
مكتب العراق: السيد.محمد عثمان/ السيد خالد نصر الدين
هاتف 6224- 861084527122+ايميلات:
Mohamedosman@cmitfod.com
AsreddineKhaled@cmitfod.com
ZhangPeng@cmitfod.com
3- ملاحظة: يتوجب على المشترك أن يدفع تكاليف الاعلان في حال تم توقيع العقد معه.
4- هذا الاعلان مصاغ باللغتين الانجليزية والعربية، إذا كان هناك أي تناقض بين النسختين يجب إعتماد النسخة الإنجليزية.

خلال لقائه وفداً من قبيلة بني كعب في محافظتي بابل وكربلاء برئاسة الشيخ هاشم عبد السادة الفحل الكعبي

سماحة المرجع الصدر: نتمنى من عشائرنا الكريمة الاهتمام بشبابنا وأولادنا من الضياع بين البطالة والأحزاب اللاوطنية أو بسبب الجهل والجوع

دعا سماحة المرجع الديني آية الله الفقيه السيد حسين السيد اسماعيل الصدر (دام ظله) الى تقوية دور العشائر العراقية الأصيلة.

وقال سماحته خلال لقائه في مكتبه بمدينة الكاظمية المقدسة وفداً من قبيلة بني كعب في محافظتي بابل وكربلاء برئاسة الشيخ هاشم عبد السادة الفحل الكعبي: (كلما نقوي العشيرة ،يقوى العراق لأن العشيرة رمز وطني ،اننا نحتاج الى ايمان عملي في علاقتنا مع الله ،ونحتاج الى وطنية عملية في علاقتنا مع العراق،نتمنى من عشائرنا العراقية الألتفات الى محو الأمية بين أبنائها وبناتها،ونتمنى من عشائرنا الكريمة الأهتمام بشبابنا وأولادنا من الضياع بين البطالة والأحزاب اللاوطنية أو بسبب الجهل والجوع).

وتحدث الشيخ الفحل مثمناً للمرجع الصدر حديثه الذي أثار روح الوطنية والأخلاص، وخاطب سماحته بقوله: (سماحة سيدنا رجل السلام الكبير).

وتحدث عدد من أعضاء الوفد الضيف والشعراء مثمنين للمرجع الصدر اتاحة فرصة اللقاء في هذا الظرف ومجددين عهد الوفاء على البقاء جنوداً للمرجعية الكريمة وللعراق العزيز.

في استقباله الفريق الركن أحمد عبادي أحد كبار ضباط وزارة الدفاع

المرجع الصدر: الأرواح الزكية والدماء النقية التي يبذلها أبناء الوطن في الدفاع عن شعبهم وبلدهم إنما تمثل أعلى قيم التضحية والفداء

حيا سماحة المرجع الديني آية الله الفقيه السيد حسين السيد اسماعيل الصدر(دام ظله) التضحيات الكبيرة التي يبذلها منتسبوا القوات المسلحة في الدفاع عن العراق العزيز وشعبه الغالي.

جاء ذلك في حديث سماحته خلال استقباله بمكتبه في مدينة الكاظمية المقدسة الفريق الركن احمد عبادي احد كبار ضباط وزارة الدفاع.

واشار المرجع الصدر في حديثه خلال اللقاء الى الأرواح الزكية التي يقدمها ابناء العراق ،بقوله: (ان الارواح الزكية والدماء النقية التي يبذلها ابناء الوطن في الدفاع عن شعبهم وبلدهم انما تمثل اعلى قيم التضحية والفداء من اجل وطن وشعب علم الدنيا معاني الوفاء).

وعبر الفريق الركن عبادي عن اعتزازه بلقاء المرجع الصدر وبحديث سماحته المملوء بمعاني الوطنية العراقية الاصيلة ، وتمنى لسماحته دوام الصحة والعافية والعنر المديد ليظل عنوانا لوحدة العراقيين جميعاً

في لقائه قائممقام ومدير بلدية قضاء مدينة الكاظمية المقدسة

المرجع الصدر: جهود بعض العاملين في دوائركم تمثل غيرة وشهامة الإنسان العراقي والعمل في مدينة مقدسة يمثّل جزءاً من العمل العبادي

حيّا سماحة المرجع الديني آية الله الفقيه السيد حسين السيد اسماعيل الصدر (دام ظله) الدوائر الحكومية في مدينة الكاظمية المقدسة في جهودها المبذولة خدمةً للمواطن العراقي .

جاء ذلك في حديث سماحته خلال لقائه بمكتبه في مدينة الكاظمية المقدسة السيد يوسف السعدي قائممقام مدينة الكاظمية المقدسة والسيد حميد سكر مدير بلدية القضاء .

وأشاد المرجع الصدر بجهد الدوائر الحكومية الخدمية ودور منتسبيها في تقديم الخدمة للمواطن . بقوله: (ان جهود بعض العاملين في دوائركم تمثل غيرة وشهامة الأنسان العراقي . والعمل في مدينة مقدسة وخدمة زائريها بأخلاص يمثل جزءً من العمل العبادي).

ونقل الوفد الضيف تحيات وسلام منتسبي الدوائر الحكومية وسعيهم للعمل بكل اخلاص وإيمان نحو تقديم أفضل الخدمات للمواطن العراقي .

أثناء لقائه سادات وشيوخ عشائر وأبناء قضاء طويريج في محافظة كربلاء

المرجع الصدر: العشائر العراقية وكما نقول هي صمّام أمان العراق وهي عنوان وحدة العراق لأنها تنتمي إلى الأرض

جدد سماحة المرجع الديني آية الله الفقيه السيد حسين السيد اسماعيل الصدر(دام ظله) تاكيده على اهمية دور العشائر العراقية في التعريف بروح الوطنية العملية الصادقة.

جاء ذلك في حديث سماحته خلال لقائه بمكتبه في مدينة الكاظمية المقدسة وفدا من سادات وشيوخ عشائر وابناء قضاء طويريج في محافظة كربلاء.

وقال سماحته في حديثه خلال اللقاء: (ان العشائر العراقية وكما نقول دائما هي صمام امان العراق ،وهي عنوان وحدة العراق لانها تنتمي الى الارض وتحمل انتماءها هذا كحقيقة من حقائق الحياة. تنشيء ابناءها على حب الوطن وحب الانسان والعمل من اجل العراق الغالي وشعبه الكريم).

وتحدث بعض اعضاء الوفد معربين عن اعتزازهم الكبير بلقاء المرجع الصدر وعن تمسكهم بوحدة العراق وشعبه . وتمنياتهم لسماحة المرجع الصدر بالصحة والعافية والتوفيق الدائم.

في لقائه بصحيفة الشرق الأوسط

سماحة المرجع الديني آية اللّه الفقيه السيد حسين السيد اسماعيل الصدر "دام ظله":

▪ المتظاهرون وطنيون وحريصون على العراق وعلى حقوق الشعب العراقي وحريصون على أن يعيشوا بأمان واستقرار
▪ إن المحاصصة والطائفية تسببتا في خراب البلاد
▪ المتظاهرون يطالبون أن تتوفر لهم أساسيات الحياة الحرة الكريمة

بغداد ـ معد فياض:

قال سماحة المرجع الديني آية الله الفقيه السيد حسين السيد اسماعيل الصدر: (ان المحاصصة والطائفية تسببتا في خراب البلاد). جاء ذلك في حديث سماحته خلال لقائه بالصحفي معد فياض من جريدة (الشرق الاوسط الدولية) وتابع سماحة المرجع الصدر حديثه قائلا: (ان السياسيين الموجودين في الحكم وصلوا إلى مناصبهم اعتمادا على المحاصصة وليس على أساس مهني أو لتمتعهم بروح وطنية) وقد تضمن الحديث جوانب متعددة من حياة العراق وشعبه الكريم تناول فيها سماحته الواقع السياسي والواقع الاجتماعي والتظاهرات الكبيرة في عموم مدن العراق العزيز. وفيما يلي نص الحديث الكامل:

قال آية الله حسين إسماعيل الصدر إن (المحاصصة والطائفية أساءتا لعلاقات العراق مع محيطه العربي عامة ودول الخليج العربي خاصة)، مشددا على أننا: (نكن كل الاحترام والتقدير للسعودية التي تشكل عمقا استراتيجيا للعراق). وأضاف المرجع الديني الذي يوصف بالاعتدال والوسطية أن رئيس الوزراء حيدر العبادي يحاول أن يصلح ولكن التركيبة السياسية وعدم مساعدة الكتل السياسية الأخرى، بل عدم مساعدة قسم من كيانه السياسي (حزب الدعوة وائتلاف دولة القانون) وقفت حائلا دون أن يقدم (العبادي) ما هو مطلوب من الإصلاحات.

وتابع الصدر قائلا في تصريحات لـ(الشرق الأوسط): (سمعنا شعارات وتصريحات كثيرة من رئيس الوزراء عن الإصلاحات، ولكن تنفيذ هذه الشعارات قليل جدا)، مشيرا إلى أن: (هذه المطالب التي لم تنحصر من قبل طائفة أو فئة أو كتلة أو قومية معينة بل من جميع فئات الشعب. وبالتأكيد أن العراقيين يطالبون بإصلاحات حقيقية، ومنذ اليوم الأول الذي خرجت فيه المظاهرات الشعبية ومطالبتها بحقوقها كنا معها وقلنا نحن نشد على سواعدكم، وكنا نتمنى أن يكون العراق بلدا ديمقراطيا بالفعل ويشعر الشعب بوجوده وبأهميته، وبأنه يتحمل جزءا من المسؤولية لهذا البلد. وبالنتيجة لا بد أن يكون لكل عراقي الأثر في قرار البلد، ويؤسفني أن أقول إننا ومنذ سنوات طويلة كنا وما زلنا بحاجة للإصلاحات والتغيير. فهناك سلبيات موجودة في كل مرافق حياتنا، هناك التطرف وعدم الاهتمام بالجانب الصحي والخدمي والتعليم، وكل هذه المرافق تحتاج إلى عمل إصلاحي كبير، والمتظاهرون طالبوا بكثير من الإصلاحات).

وأضاف المرجع الشيعي أن: (بعض المؤسسات الإعلامية والأحزاب الدينية بالغت في الوقوف ضد مطالب الشعب العادلة. العراقيون طالبوا بإنهاء المحاصصة الطائفية والسياسية التي يعيشها العراق التي تسبب كثيرا من الخراب في البلد، وحتى اليوم المحاصصة مكرسة ولهذا لا وجود ولا مكان للكفاءات العلمية الوطنية غير المرتبطة بكيانات سياسية. وفي تقديري أن الأساس في الإصلاح هو إنهاء المحاصصة التي هي أساس لكل السلبيات التي نعيشها والعودة إلى مبدأ الوطنية والكفاءة والنزاهة. لكن حتى الآن الحكومة لم تحقق أي شيء من ذلك. فالمحاصصة موجودة وتتكرس يوما بعد آخر بصورة أعمق، وعندما تتكرس مسألة المحاصصة هذا يعني تكريس فكرة الطائفية المقيتة في الإسلام، والمحاصصة تؤكد ثقافة الطائفية البغيضة).

وبصدد ما صدر من بعض السياسيين من أن هناك أجندات خارجية تحرك المتظاهرين، قال الصدر: (المتظاهرون وطنيون وحريصون على العراق وعلى حقوق الشعب العراقي وحريصون على أن يعيشوا بأمان واستقرار وأن تتوفر لهم أساسيات الحياة الحرة الكريمة). مؤكدا أن: (السياسيين الموجودين في الحكم وصلوا إلى مناصبهم اعتمادا على المحاصصة وليس على أساس مهني أو لتمتعهم بروح وطنية، وهم منحازون لكياناتهم السياسية ومذاهبهم وأديانهم وقومياتهم، لهذا لا يمكن القيام بإصلاحات مع وجود مثل هذا النظام الذي يعتمد على المحاصصة والطائفية).

وعزا المرجع الديني سوء علاقات العراق مع محيطه العربي عامة، ودول مجلس التعاون الخليجي خاصة، إلى أن: (الفكر الذي تأسست عليه السلطة في العراق بعد عام 2003 كرس للفكر الطائفي وأشاع الطائفية، وانعكس ذلك على علاقاتنا مع الدول العربية بشكل عام وعلى دول الخليج العربي بشكل خاص، والعراق من دون الدول العربية يضيع، والدول العربية أجنحة العراق التي يحلق بها، ولا يمكن أن يستمر العراق في حمل رسالته من دون الدول العربية الأخرى. فلا العراق يقدر أن يستغني عن الدول العربية، والعكس صحيح)، مشيرا إلى أن: (الطائفية تحكمت في موازين علاقات العراق مع محيطه العربي. وفي كثير من الأمور فإن الطائفية التي تحكمت بالداخل فكيف لا تتحكم في الخارج وعلاقاتنا مع أشقائنا العرب، حتى أن الأمور وصلت إلى اتهام بعض الأشقاء العرب بالترويج للإرهاب وغيره). وتساءل: (كيف يمكن أن نوجه اتهامات لبلد مجاور يعد عمق العراق الاستراتيجي، مثل السعودية، التي نكن لها كل التقدير والاحترام؟ حدود العراق مفتوحة ومستباحة من قبل الجميع للأسف. فلماذا نتهم الدول العربية مع أن هناك دولا اخترقت البلد وتتدخل في شأننا الداخلي؟). ومضى قائلا: (أكرر بأننا نحمل للسعودية ولبقية دول الخليج العربي كل التقدير والاحترام والاعتزاز).

وبسؤاله عن اتهام البعض للعرب السنة في العراق بمسؤولية تمدد تنظيم داعش في البلد، استنكر الصدر هذه الاتهامات، وقال: (هذه الاتهامات غير صحيحة، وإن عدم معالجة ما حصل من اعتصامات في الأنبار ونينوى وكركوك في بدايتها كان سببا في تدخل أياد غير نظيفة إلى تلك الاعتصامات، ومن دون أن يدري أبناؤنا في المناطق التي تسمى بالغربية أو الساخنة). وتابع: (منذ بداية الاعتصامات دعونا أصحاب القرار للالتفات للمعتصمين وتنفيذ مطالبهم المشروعة. للأسف بعض السياسيين معرضون للاتهام لأنهم لم يستطيعوا أن يفعلوا أو يقدموا شيئا، لهذا يكون الاتهام أفضل طريق من قبل خصومهم)، منوها بأن تمدد الإرهاب وتنظيم داعش في العراق سببه: (الخلافات السياسية التي تسببت في ضعف العراق من جهة وقوة الإرهاب من جهة أخرى. فالإرهاب له أوجه متعددة، ومن أوضح صوره غير القتل المعلن المحاصصة والفساد من قبل بعض السياسيين الذين أوصلوا العراق لهذا الوضع السيئ).

خلال استقباله الفريق المهندس محمد ناصر بدر وكيل وزارة الداخلية والسيد فريد لازار أحد أبناء الطائفة الآشورية الكلدانية

سماحة المرجع الديني آية اللّه الفقيه السيد حسين السيد اسماعيل الصدر "دام ظله": إننا نعيش الإيمان بأسماء ورسالة السماء ويجمعنا جميعاً إننا أبناء العراق

قال سماحة المرجع الديني آية الله الفقيه السيد حسين السيد اسماعيل الصدر (دام ظله): (نحن دائماً بين يدي الله نشعر بالتقصير ،ودائماً بين يدي العراق نشعر بالتقصير).

جاء ذلك في حديث سماحته خلال استقباله بمكتبه في مدينة الكاظمية المقدسة الفريق المهندس محمد ناصر بدر وكيل وزارة الداخلية والسيد فريد لازار أحد أبناء الطائفة الأشورية الكلدانية.

وتابع المرجع الصدر حديثه خلال اللقاء قائلاً: (اننا نعيش مصاعب وأحزان كل العراقيين .وان كان بعض من أبناء العراق عاش الحزن والألم الكبير ،لكنه بعين الله وعين العراق،لقد حاولت أيادٍ كثيرةٍ من الداخل أو الخارج العمل على هجرة بعض العراقيين،لكن الذين بقوا يستحقون ان نقدر لهم ذلك،اننا نعيش الأيمان بأسماء ورسالة السماء،ويجمعنا جميعاً أننا أبناء العراق).

وعبر الضيفان عن سعادتهم بلقاء المرجع الصدر ،وتحدث السيد لازار عن اعتزازه بحديث المرجع الصدر ،وقال: (الرسالة التي يحملها سماحتكم هي الرسالة الحقيقية والأصل في روح الدين الأسلامي).

برعاية كريمة من سماحة المرجع الديني آية اللّه الفقيه السيد حسين السيد إسماعيل الصدر "دام ظله"

افتتاح ملعب "التارتان" متعدد الأغراض في مؤسسة الإمام الشهيد السيد محمد باقر الصدر "قدس" فرع حي العامل

برعاية كريمة من سماحة المرجع الديني آية الله الفقيه السيد حسين السيد إسماعيل الصدر (دام ظله) وبمشاركة وفد من مكتب سماحته ضم عدداً من المشايخ والمثقفين والعاملين في المكتب تم أفتتاح ملعب (التارتان) متعدد الاغراض في مؤسسة الامام الشهيد السيد محمد باقر الصدر(قدس) فرع حي العامل.

وشهد حفل الأفتتاح مشاركة واسعة من مدير ناحية المأمون وأعضاء مكتب الرياضة والشباب في مجلس محافظة بغداد وجمهور واسع من الرياضيين والعاملين في المؤسسة الأنسانية . وقص سماحة الشيخ علي السوداني ممثلاً عن مكتب سماحة المرجع الصدر شريط الأفتتاح إيذاناً بدخول الرياضيين من الناشئة والشباب الى الملعب .ويقع الملعب مطابقاً للمواصفات القياسية لملاعب أتحاد كرة القدم العراقي والمواصفات الدولية التي تسمح بأجراء المباريات على أرضه .

ويذكر ان الملعب جرت اعادة تأهيله بالتعاون مع محافظة بغداد وبدعم من سماحة المرجع الديني آية الله الفقيه السيد حسين السيد اسماعيل الصدر (دام ظله). وانجز هذا العمل ليضاف كمتنفس جديد الى شبابنا الرياضي بالاضافه الى اعادة تاهيل مداخل وحدائق المؤسسه والأجنحة المرافقة لها.

النفس البشرية أمام قسوة الحياة في "الراقص في الظلام"

وليد بركسية ـ مجلة سينما:

رغم التاريخ الحافل للمخرج الدانمركي الكبير لارس فون ترايرLars Von Trier)) في عالم الفن السابع طوال سبعة وثلاثين عاماً من العطاء، ورغم اعتباره الابن المدلل لمهرجان كان السينمائي الذي يحتضن إطلاق أعماله الجديدة إلا أن خيبات الأمل رافقته كثيراً بابتعاد السعفة الذهبية عنه في الأمتار الأخيرة بضع مرات، ليفاجأ عام 2000 بنيله الجائزة المرموقة عن تحفته الخالدة Dancer in the dark او (الراقص في الظلام) التي أنهى بها ثلاثية القلب الطيب (كسر الامواج) Breaking the waves, 1996 وThe idiots,1998 . (المغفلون).

يرجع بنا الفيلم إلى منتصف ستينيات القرن الماضي في منطقة ريفية بالولايات المتحدة الأمريكية، ليرصد حياة المهاجرة التشيكوسلوفاكية سلمى وتقوم بدورها الممثلة والمغنية (Björk) وكفاحها المرير لكسب قليل من النقود عبر عملها الشاق في مصنع كبير للحديد والصلب، حارمة ابنها الوحيد Gene من كل شيء تقريباً بحجة إرسالها المال إلى والدها المريض في تشيكوسلوفاكيا، بينما تخفي في أعماقها عن العالم كله سراً محزناً: إنها تفقد بصرها تدريجياً وبعد فترة لن تعود قادرة على الرؤية مجدداً، يعود ذلك أساساً لمشكلة وراثية لعينة، لذا لا بد من إجراء عملية جراحية لابنها جين في عيد ميلاده الثالث عشر، وإلا سيلاقي مصير أمه التي كانت أنانيتها أكبر من كل شيء عندما أنجبته مع علمها الكامل بشبح العمى الذي يتربص به طوال حياته، ولذلك السبب فقط تركت بلدها الأم قاصدة الولايات المتحدة المتقدمة طبياً وعلمياً.

تقضي سلمى معظم وقتها في العمل سامحة لنفسها بقليل من المتعة في دور السينما مع صديقتها المخلصة كاثي، تقوم بدورها الممثلة المعروفة(Catherine Deneuve)، مفجرة شغفها للأفلام الموسيقية الكبرى بمشاركتها في مسرحية محلية، حاصدة بابتسامتها الدائمة وبساطتها المفرطة قلوب الآخرين ومحبتهم، لتعود كل ليلة إلى بيتها (مقطورة في فناء ضابط الشرطة المحلي بيل، وتعمل في طي بطاقات المعايدة الصغيرة بأجر زهيد، ومع زيارة بيل المفاجئة لها في إحدى الليالي تكشف له سرها الدفين لتخفف قليلاً من أحزانه نتيجة إفلاسه التام، لكن بيل يخونها ويستغل حالة ضعف بصرها ويسرق مدخراتها كلها في اليوم الذي تطرد فيه من عملها في المصنع لتعطيلها إحدى الآلات دون قصد منها.

بعد أخذ ورد، تضطر سلمى لقتل بيل كي تسترد نقودها وتتجه فوراً لتدفع بها أجور عملية ابنها، قبل أن تقع في قبضة الشرطة وتعامل في قاعة المحاكمة لاحقاً كشيوعية مجرمة، ومع إصرارها على إخفاء سرها عن الجميع يصدر بحقها حكم بالإعدام شنقاً بتهم السرقة، الخيانة والقتل العمد، وتوضع في سجن الولاية بانتظار تنفيذ الحكم، ورغم انكشاف الحقيقة لأصدقائها المخلصين في النهاية، ترفض سلمى إعادة فتح قضيتها كي لا تجبر على دفع أجور المحامي من مال عمليو ابنها جين مفضلة الموت بكل شجاعة كي يستعيد ولدها نظره ويتمكن من رؤية أحفاده.

في ضوء ذلك، يطرح الفيلم مجموعة كبيرة من المشاعر والأحاسيس، ما يدفع نسبة كبيرة من متابعيه للبكاء بشكل هستيري مع تفاصيله الكثيرة، خاصة في النهاية عندما تبدأ سلمى بعدّ الـ 107 خطوات التي تفصل زنزانتها عن قاعة إعدامها، قبل أن تنفجر دموع المشاهد بحرقة مع مشهد الإعدام القاسي الممتزج بأداء باهر من Björk وصوتها الذي تنشد به أغنية أخيرة من وحي حياتها المأساوية.

وفي سياق متصل، أتت الأغاني المصاحبة للفيلم في أوقات شديدة الحساسية، لتعمل على صعيدين مختلفين، الأول تخفيف حدة الفيلم في نقاطه المفصلية التي تنقله من بعد لآخر، والثاني للتعبير عن الأفكار التي تدور في عقل سلمى كونها تحدث كأحلام يقظة تمدها بالقوة وتساعدها على تحمل واقعها القاسي، ففي أحد المشاهد وبعد أن تقتل بيل، تغرق سلمى في أحلامها وتتخيل جثة بيل تنهض لترقص معها وتحثها على الرحيل بسرعة قبل أن تأتي الشرطة إلى المكان، وفي مثل هذه التفاصيل يتخطى الفيلم الكلاسيكية السينمائية التقليدية ويعلن انتماءه بشكل صارخ لمدارس ما بعد الحداثة في الطرح والتفكير.

من جهة أخرى اعتمد Von Trier بشكل كبير على قواعد سينما الدوغما التي ابتكرها عام 1995 لكنه خرقها متعمداً في بضع نقاط، فصحيح أنه يصور الفيلم بكاميرا محمولة باليد ما يضفي تأثيرات توثيقية على الأجواء، إلا أنه استخدم 100 كاميرا رقمية لتصوير مشاهد الأغاني المختلفة، ليختار أفضل اللقطات لاحقاً ويضمها للفيلم، ورغم نبذ الدوغما لمشاهد العنف، إلا أن مشهد قتل بيل صوّر كما هو: ست رصاصات وأربع وثلاثون ضربة بصندوق حديدي على الرأس، أما ظهور أيقونة السينما الفرنسية Cat كاثرين دينوف في الفيلم فهو خرق آخر للدوغما التي تفضل الاعتماد على أسماء مغمورة كي لا تضفي تأثيرات معينة على الأحداث.

استكمالاً للنقطة الأخيرة، تلعب دور البطولة في الفيلم نجمة الغناء الأيسلندية Björk في تجربتها التمثيلية الوحيدة، لتخطف بها جائزة أفضل ممثلة في مهرجان كان السينمائي من أيدي كبرى ممثلات العالم، حيث أدت الدور بحساسية مفرطة وعاطفة جياشة، بينما أتى صوتها في الأغاني وأسلوبها الموسيقي الذي نقلته للفيلم تلحيناً وكتابة، ليضفي بعداً آخر على مأساوية الأحداث، وبدت طوال الفيلم كأنها لا تمثل، وربما يعود ذلك أساساً لكوننا لا نعرفها كممثلة من قبل ولا نعرف حركاتها الاعتيادية كما هو الحال مع نجوم التمثيل، لكن انفعالاتها على صعيد حركات الوجه وارتعاشة الصوت وخاصة في مشهد الإعدام الأخير كان خارقاً للطبيعة ومذهلاً وموازياً للحالة النفسية التي يعيشها المتلقي في تلك اللحظات.

ما يلفت الأنظار في الفيلم أيضاً هو طريقة القفز الزمني المتبعة في عرض الأحداث، فلا وقت للتركيز على أشياء ثانوية، ويتم عرض كل شيء كنتيجة حتمية لما سبق: تلقي الشرطة القبض على سلمى في مسرح المدينة الصغير وتنتقل الأحداث فوراً في المشهد الموالي دون أي تأثيرات بصرية إلى قاعة المحكمة، وفور نطق الحكم ننتقل إلى سجن الولاية، وهكذا قفزات زمنية متتابعة بتتال منطقي شديد الإتقان ولا متناه في الواقعية.

تجدر الإشارة أيضاً إلى الحالة النفسية المعقدة لبطلة القصة، إذ تعاني سلمى من عقدة الذنب وتعتبر نفسها سبب مصيبة ابنها فتحاول التكفير عنها طوال الفيلم لحد نكران الذات، بينما يعتبر شغفها بالأفلام الموسيقية إضافة رومانسية لشخصيتها الطيبة وقلبها الرقيق، وتشكل أحلام اليقظة المتنفس الوحيد لها من الضغط الذي تحمله على كاهلها دون مساعدة أحد، دون أن ننسى إخلاصها للآخرين والسذاجة التي تتظاهر بها لإخفاء ما يدور داخلها، أما الانهيار الذي يحدث لها في النهاية فليس سوى دليل على الضعف المختزن وراء أقنعة القوة التي تختبئ خلفها.

وعلى هذا الصعيد، يمكن القول أن Von Trier أبدع في كتابة النص وتحديداً في تحليل النفس البشرية، وساعده ذلك كثيراً في نقل الفيلم إلى الشاشة الكبيرة دون معاناة، فالفيلم شديد البساطة إلى حد كبير (باستثناء مشاهد الأغنيات)، وهناك تركيز واضح على الشخوص نفسها بعيداً عن الاهتمام بالمؤثرات البصرية والغرافيكية الشائعة في زمننا إلى حد الابتذال.

Dancer in the dark فيلم شديد الروعة، متقن إلى حد الكمال، ولا أبالغ إن وصفته بالأفضل على الإطلاق، محرك للمشاعر، مثير للأحاسيس، ومثال سينمائي عن فلسفة القوة والضعف في الحياة البشرية، وتحفة فنية يجب على كل شخص عاشق للفن السابع مشاهدتها دون تردد.

ملصق الفيلم

"ملكة الصحراء".. هل سقط الفيلم في فخ السياسة؟

محمد هاشم عبد السلام\ مصر:

اشترك فيلم (ملكة الصحراء) للمخرج الألماني القدير فيرنر هيرتزوج في المسابقة الرسمية لفعاليات الدورة الخامسة والستين من مهرجان برلين السينمائي في فبراير/شباط الماضي، وذلك في عرضه العالمي الأول. والفيلم من بطولة نيكول كيدمان في دور (جيرترود بيل)، وجيمس فرانكو في دور (هنري كادوجان)، وروبرت باتينسون في دور الكولونيل (تي. إي. لورانس)، وداميان لويس في دور (تشارلز دواتي)، أما سيناريو الفيلم فهو من تأليف المخرج.

أطل علينا المخرج الكبير فيرنز هيرتزوج بعد غياب تام عن السينما الروائية لما يقترب من ستة أعوام متواصلة بفيلمه الطويل (ملكة الصحراء)، الذي يمتد زمن عرضه لِـمَ يزيد على الساعتين ونصف الساعة تقريباً، وهو من نوعية أفلام السيرة، والذي استلهم هيرتزوج في تأليفه السيرة الذاتية التي كتبتها المستكشفة والمستشرقة البريطانية (جيرترود بيل)، والتي جسّدتها ببراعة نيكول كيدمان.

فيلم هيرتزوج يروي سيرة حقيقية، إذ يكشف لنا نحن العرب، وللجمهور العالمي بالطبع، عن شخصية محورية، غير معروفة للغالبية العظمى، لعبت دوراً لا يقل أهمية عن دور لورانس العرب في رسم حدود المنطقة بعد انتهاء الاحتلال العثماني. لكن الدور الذي لعبته جيرترو بيل (1868 - 1926)، كان إيجابياً، إن جاز لنا التعبير، مقارنة بدور لورانس.

جيرترود مُصوِّرة فوتوغرافية، وباحثة ورحالة وكاتبة، من بين أمور أخرى عديدة، لكنها قبل كل شيء امرأة فريدة ومتميّزة. فضّلت ترك الحياة الأرستقراطية الناعمة في بريطانيا والعيش في الصحراء، واستكشافها ومخالطة أهلها وأناسها وتعلّم لغتهم والتحدُّث بها، وحتى البقاء والعيش بينهم في أمان وسلام نفسي وروحي بعيداً عن الحياة المدنية والمجتمعية ببلدها.

وفي سبيل تحقيق هذا، لاقت جيرترود الكثير من المعاناة والملاحقة، سواء من جانب أهلها أم سفارات بلدها أم الجيش التركي ثم جيش بلدها أم من جانب القبائل وشيوخها المتشككين في كل مَنْ هو أجنبي آنذاك أم حتى من جانب اللصوص وقُطّاع الطرق. وليس انتهاء بمصاعب ومشاق الحياة في الصحراء القاسية، خاصة وهي امرأة أجنبية جميلة ووحيدة من دون زوج أو حبيب.

يمكننا اعتبار (ملكة الصحراء) من دون شك، نسخة معاصرة مقابلة من فيلم (لورانس العرب) للمخرج ديفيد لين، لكن على الطريقة الهيرتزوجية في الإخراج، وفي تغليب ما هو إنساني، مُغلّف بقصة حب وصراع وجود وتمرُّد وبقاء، على أي جانب آخر سياسي كان أو تاريخي. ومن بين الأمور التي تُحسب لهيرتزوج في هذا الصدد، ظهور شخصية لورانس في عِدّة لقطات بالفيلم، حيث التقى غير مرّة بجيرترود، من دون الهالة التي نُسِجَتْ حوله وحول شخصيته. بالعكس، نراه هنا شخصاً عادياً، بل شديد العادية، لا يتورّع عن إطلاق النِكات والمزاح ومغازلة جيرترود. والظهور في الصحراء بين الحين والآخر على نحو غير لافت.

لم يمض فيلم هيرتزوج على نحو خطّي منذ البداية إلى النهاية. فقد افتتحه بمشهد يدور في إحدى الحجرات الرسمية أو المقار العسكرية في القاهرة عام 1914، ونرى فيه وينستون تشيرشل ومَنْ معه من القيادات يُقسِّمون المنطقة العربية على الخريطة بعد انهيار الإمبراطورية العثمانية، وذلك بعد بداية الحرب العالمية الأولى. ينصحهم لورانس باستشارة جيرترود لأنها الأكثر دراية بالمنطقة وجغرافيتها. بعد ذلك، يعود بنا هيرتزوج اثني عشر عاماً كي يتتبع حياة جيرترود، بعد تخرجها الجامعي وذهابها إلى عمها بطهران وقصة حبها الوحيد هناك من ممثل دبلوماسي بالسفارة البريطانية، ثم رفض والدها الزواج منه لمستقبله غير المضمون، وبعد ذلك وفاة أو انتحار الحبيب. ثم تعلُّمها الفارسية والعربية بعد انتقالها إلى السفارة بعمان والعيش هناك بالصحراء على حدود السعودية، وحتى ذيوع شهرتها وتلقيبها من جانب العرب بملكة الصحراء.

وفي النهاية، يختتم هيرتزوج الفيلم، مرّة أخرى، بتشيرشل ولورانس يحاول أن يسدي له النصح مرّة أخرى من أجل أن يلتقط صورة تذكارية له أمام أبي الهول والأهرامات دون أن يسقط من فوق الجمل.

فيلم (ملكة الصحراء)، برغم الخلفية السياسية التي تدور الأحداث في فلكها، نجح هيرتزوج باقتدار في ألّا يسقطه، إلى حَدٍّ بعيد، في فخ السياسة المغري. ولا أن يستسلم طويلاً إلى الإسراف إلى حَدّ الغرق، في رصد التقاليد الفلكلورية الصحراوية، بغية تقديم فيلم استشراقي بدوي يرضي ويعجب الغرب. وقد فضّل عوضاً عن ذلك أن يغوص فيلمه أكثر في رصد شخصية جيرترود وتعميقها، بحيث تصير في النهاية شخصية من لحم ودم، لا تختلف دون ريب عن سمات الكثير من الشخصيات التي قدّمها هيرتزوج من قبل في أفلامه.

ونقصد بتلك السمات على وجه التحديد، تلك التي تتقاطع وتتشابه إلى حَدٍّ كبير مع العديد من الشخصيات الخالدة التي قدّمها لنا الأديب الأميركي الكبير (بول بولز) في أدبه، سواء الروائي أم القصصي، حيث تلقي الشخصيات بنفسها في غياهب المجهول، دون أن تخشى الضياع أو الوحدة أو الموت. وذلك بغرض التواصل مع النفس والتعرف إليها عن كثب، والوصول إلى حالة من الصفاء النفسي والروحي، تماماً كالذي للصحراء وكل ما يمت إليها وللعيش فيها بصلة. بالرغم من أن شخصية جيرترود هنا، تحاول أن تضفي على نفسها الكثير من القوة والمهابة والنفوذ لتحمي نفسها كامرأة.

وقد نجح هيرتزوج في أن يعمل على إيصال تلك الحالة المركبة، سواء عبر الحوار على لسان جيرترود والشخصيات العربية من حولها أم من خلال المواقف التي وضع شخصيته فيها أم العديد من المشاهد الخلابة بالفعل التي التقطتها عينا هيرتزوج الفاحصة ورصدتها كاميرا المصور المتميّز بيتر تسايتلينجر. والتي ذكرنا فيها بتلك المشاهد البديعة للصحراء، التي سبق أن قدّمها لنا المخرج الإيطالي القدير بيرناردو بيرتولوتشي في فيلمه الرائع (السماء الواقية)، المأخوذ عن رواية (السماء الواقية) لبول بولز.

لم يرد هيرتزوج، في الثانية والسبعين من عمره، أن يخرج فيلمه على النحو الذي كانت عليه تحفه السينمائية السابقة، التي خاض من أجل تصويرها وإنجازها العديد من الأخطار والصعاب، مثل (أجيري: غضب الرب) أو (فيتزجيرالدو) وغيرهما من روائعه، التي جاء بعضها أيضاً على نحو ما سِيري الطابع. وربما لدى هيرتزوج والإنتاج الهوليوودي أسبابه في هذا. وبالطبع وجود نجوم من هوليوود، على رأسهم نيكول كيدمان، جعله يؤثر السلامة ويتجنّب المخاطر التي خاضها مع العبقري كلاوس كينسكي، ويفضل عليها التصوير في المغرب والأردن حتى وإن بدت الديكورات للأهرام وأبي الهول زائفة وبشعة التنفيذ.

لقد أراد الرجل، في النهاية، أن يُقدّم فيلماً تقليدياً، جنح فيه صراحة إلى الكلاسيكية في البناء والإخراج، وذلك بغرض التركيز أكثر على طبيعة الشخصية التي يقدّم مراحل من حياتها في الفيلم، وعلى الأجواء الساحرة التي تدور على خلفيتها الأحداث، ولم يطمح مع الأسف لأكثر من هذا. ولذلك نرى أنه، ومن أجل التصدي لتناول سليم للفيلم، يجب علينا أن نضعه في هذا السياق، وقتها سنجد أننا أمام فيلم جيد البناء والتركيب والتكوين، وبه ما هو لافت ومُتميّز، وإنْ لم يرتق الفيلم أبداً، في نهاية المطاف، إلى مَستوى تحف فيرنز هيرتزوج الفنيّة التي سبق وأن أثرى بها الفنّ السابع، وستظلّ علامات فارقة في تاريخ السينما.

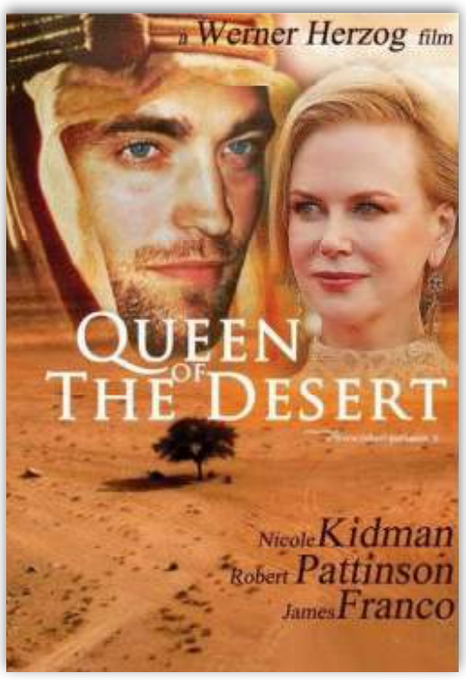

ملصق الفيلم

الصباح الجديد
المكتب الرئيسي:
العراق ـ بغداد ـ الوزيرية محلة 304 زقاق 17 دار 44/1 موبايل 00964 - 07901910117
assabahaljaded@yahoo.com
ايميل رئيس التحرير:
ismaelzayeer@yahoo.com
iz@newsabah.com
ايميل الاعلان:
adv.newsabah@yahoo.com
firiel@newsabah.com
رسائل القراء:
risala@newsabah.com
للمساهمات من الكتاب:
assabahaljaded@yahoo.com
المقالات و الآراء التي تنشر تعبر عن وجهة نظر أصحابها ولا تمثل بالضرورة رأي الجريدة

كاريكاتير

العالم بين الحرب وعيد الميلاد

عن موقع «كارتون سياسي»

نصيف فلك

فرش أسنانك قبل الموت

يتفق علماء الاجتماع وعلماء النفس على ان أقذر اللصوص هم سراق الجثث,هؤلاء الذين يفرغون جيوب الاشلاء المتناثرة بعد كل انفجار سيارة مفخخة وعبوة ناسفة, وينتزعون المحابس وحلقات الذهب والساعات والاساور ويقتلعون آذان الاطفال الموتى عند سرقة الاقراط. لكن الأبشع من هؤلاء اللصوص هم حكامنا بعد الفين وثلاثة من روؤساء حكومات متعاقبة ووزراء ورجال دين واحزاب ونواب إذ استلموا العراق يحتضر مثخن الجراح بعد ثلاث حروب همجية, وهو يئن من الحصار وبيع الكلى والاعضاء البشرية. استلموا(الشعب) مفجوع بالمقابر الجماعية والاعدامات اليومية وسكان مقابر السجون ومهرجانات قطع الاذن واللسان مع خمس ملايين أرملة ويتيم فجاء الحكام الجدد يتلمظون واذا بهم يسرقون كل هذا (الشعب) الاشلاء المدمر, وحولوا البلاد الى أسواق دم: سوق للشهداء يفتح فيه الساسيين دكاكين على باب الله لبيع وشراء جثث من قدم روحه العزيزة من أجل إنقاذ البلاد. وسوق للسجناء والمتاجرة بآلامهم المنقولة وغير المنفولة والمساومة على النفس الاخير تحت التعذيب, ومعارض العقيدة لبيع الاطفال وحملات تزويج القاصرات وترهيب الناس على ارتداء الزي الموحد بلحية وعرقشين ودشداشة ومسبحة. لقد سرقوا الدين تحت غطاء الزي الموحد, واستعبدوا الله تحت منابرهم وعلى طرف لسانهم يعبدهم ويسبح باسمهم وهو يشحذ لهم السيوف ويصنع العبوة الناسفة, جعلوا الله أسير غرائزهم وشبقهم فراحوا يطاردون الارامل والنساء الجميلات, طبعا ماعدا السبعين حورية ينتظرنهم على سرير الباه في الجنة, وها هم يسرقون العراق من زاخو الى الفاو بتقوى الله وورع الانبياء حتى أفلس من الاولين والاخرين وصار جلد على عظم, خمطوا السومريين والاكديين والبابليين الكلدانيين والاشوريين, خمطوا الكحل من عين عشتار وحروف مسلة حمورابي, سرقوا عشبة الخلود من الحية التي سرقتها من كلكامش وها هم يبدلون جلودهم بليل الانتخابات, يلدغون بغداد كل يوم ويضمون رؤوسهم في بالوعة صدام, ثم يجرجون علينا بلسان مشطور يخطبون: رص الصفوف وتفويت الفرصة على الاعداء وسوف يلقون القبض على من لدغ بغداد وسوف يقدمون اللصوص للقضاء.

من لحظة حكم المحاصصة بدأتقسيم العراق, من لحظة حكم الاحزاب نحتفل يوميا بالخراب, ولم نعثر على سياسي شيعي أو سني أو كردي احتضن البلاد وقال أنا ابن العراق خارج القومية والدين والطائفة والمذهب. لذلك بقينا وحدنا اليوم: نحن الاموال مجهولة المالك والمعدة للسرقة, نخرج للدوام في الدوائر ونخرج للاسواق والمدارس والمساطر ونحن مسروقين. بعدما نهبوا كل شيء وسلبوا الماضي والحاضر والمستقبل بقينا نحن فقط البضاعة والاموال التي يسرقوها. وها نحن ناكل ونشرب ونغسل أسناننا وننام ولا ندري بأننا الغنائم الجديدة للسرقة, لذلك اقول لنفسي ولكم : فرش اسنانك قبل الموت.

الموازنة العامة.. المحنة المزمنة

سلام مكي *

في كل عام, تزداد محنة قانون الموازنة الاتحادية للعراق, من حيث طريقة التشريع ومن حيث التصويت في مجلس النواب ومن حيث الجانب الموضوعي فيها. فمسألة تشريع قانون مهم وخطير كقانون الموازنة العامة للدولة, يتطلب جهوداً خاصة, تختلف عن تشريع قانون انضمام الدولة لاتفاقية الاحتباس الحراري. فهي تتطلب مختصين في مجال الاقتصاد والمال ولديهم امكانيات متقدمة في احتساب نسبة النفقات والايرادات ولديهم تصورات خاصة عن اسعار النفط والوضع الاقتصادي العالمي, اضافة الى امتلاك خلفيات اقتصادية لغرض تقييم طريقة الاقتراض من البنوك الخارجية الاهلية والحكومية لسد العجز المالي, وعن مدى الاضرار التي يمكن ان تلحق بالاقتصاد الوطني في حال الاقتراض ومقدار الفائدة وتأثيرها على الوضع الاقتصادي العام. كما يجب تشكيل لجان مختصة, لغرض بيان اسباب العجز الكبير في الموازنة, ووضع الحلول والمقترحات لغرض تقليله. حلول تكون ناجحة وجوهرية, لا آنية ووقتية. وهذا ليس مستحيلا, في ظل الامكانيات الهائلة للبلد. هذه الامكانيات التي لم تستثمر لحد الآن, لا من قبل الحكومة الاتحادية ولا من قبل الحكومات المحلية. ما حصل بالأمس, ويحصل اليوم, هو غياب التخصص وعدم امتلاك من يشرع قانون الموازنة, الرؤية الواضحة ولا القدرة على معالجة المشكلات التي تعاني منها. فوزارة المالية المكلفة قانوناً, بإعداد مشروع قانون الموازنة وتقديمه الى مجلس الوزراء, بموجب قانون الادارة المالية والدين العام رقم95 لسنة2004. هي ايضا لا تملك الامكانيات التي تؤهلها لهذه المسؤولية الكبيرة, بسبب خضوعها لنظام المحاصصة الذي تم بموجبه استيزار منصب الوزير ووكيل الوزارة والمدراء العامين ومسؤولي الموازنة على اساس الانتماء للطائفة او الحزب على اساس الكفاءة والنزاهة والمؤهل العلمي والاكاديمي. وحتى في المرحلة التالية للموازنة وهو مجلس الوزراء, فهو كذلك لا يملك وزراء كفوئين يملكون مؤهلات علمية تؤهلهم لمناقشة اخطر قانون يتعلق بقوت المواطن ومصالحة العليا. فهم جاءوا عن طريق ترشيح الكتل السياسية لهم, وهذا الترشيح كما هو معروف لا يكون الا على اساس مزاجي لرئيس الكتلة السياسية اضافة الى اعتبارات خاصة بكل كتلة, ولا علاقة للمؤهل ولا الامكانية ولا التخصص, اذ يمكن بكل سهولة ان يكلف رئيس كتلة عضو في كتلته يملك شهادة في التربية قسم اللغة العربية ليكون وزيراً للبلديات خريج اعدادية حتى, ليكون وزيراً لوزارة معينة, و هذا الوزير نفسه فشل في دورات سابقة في وزارة أخرى, لكن رئيس الكتلة يصر على اعادة ترشيحه للوزارة التي اوقعها حظ العراقيين السيء من حصته. وهكذا, فإن المرحلة التالية ايضا لم تلمس متخصصين في الموازنة لتمرر الى مجلس النواب, الذي لا يقل سوءاً عن المراحل السابقة. وهكذا, تقر الموازنة العامة للدولة, بأيد لا تملك اي مؤهلات ولا خبرات في الاقتصاد والمال والتشريع. فمن الطبيعي ان تخرج لنا موازنة قلقة, تبتعد عن الواقع كثيراً, وفيها من المشكلات ما يجعلها غير قابلة للتطبيق في ارض الواقع. احد اعضاء اللجنة المالية ظهر في وسائل الاعلام ليبرر الاستقطاعات الاخيرة في رواتب الموظفين, اذ قال: انهم لا يملكون أي خيار سوى رواتب الموظفين ليسدوا العجز في الموازنة, في حين هناك طرق, واساليب يمكن الركون اليها من دون ان تمس رواتب الموظفين من غير اعضاء البرلمان والوزارة والدرجات الخاصة. فهذه الفئات من الموظفين او المكلفين بخدمة عامة فوق أي قانون او تعليمات, ورواتبهم مسورة بالقضبان لا يمكن لأي كائن الاقتراب منها, حتى لو افلس البلد. اضافة الى الهدر والفساد الكبيرين في الاموال على يد مسؤولين فاسدين, لم يطلهم قانون او قضاء. الموازنة كما هو معلوم, تعتمد بنحو كامل على النفط, وواراداته, وبما ان اسعار النفط في تراجع مستمر, فإن الموازنة التي اقرت بسعر 45 دولاراً للبرميل يمكن ان تنهار في حال هبوط الاسعار وهو ما حصل فعلا, اذ ان الاخبار تشير الى وصول سعر البرميل الى اقل من 35 دولارا. وهو ما يعني ضرورة اعادة النظر بالسعر المحدد في مشروع القانون. وربما هناك امور اكثر سوءا من انخفاض الاسعار, قد لا تساعد العراق على الاستفادة من النفط, مما يعني ان مقدار النفقات التي حدد في الموازنة غير صحيح مطلقاً وربما لا وجود له. وحتى الايرادات. والى اليوم, لم تتمكن أي حكومة جاءت بعد التغيير, بوضع حلول لهذه المشكلة, فلم نسمع ان حكومة, قامت بتنويع مصادر الايرادات, من الزراعة والسياحة والصناعة, خصوصاً وان هذه القطاعات بالإمكان اعادة الحياة اليها, من دون مواجهة صعوبات كبيرة سوى امتلاك الارادة الوطنية. فهناك السياحة مثلا, يمكن من خلالها الحصول على ملايين الدولارات, لكن الحكومة يبدو انها متنازلة عن تلك الاموال لأسباب غير معروفة. وهناك جانب آخر لا احد يتحدث عنه وهي الاموال المجمدة في زمن النظام السابق, هذه الاموال تم اطلاق سراحها مؤخراً بعد خروج العراق من الفصل السابع, اضافة الى اموال النظام السابق والحكومة العراقية في الخارج, من دون ان يعلم المواطن مصيرها برغم انها ملك له وحده, وليس للسياسيين ولا للأحزاب. والزراعة المتوقفة منذ السقوط ولحد الآن. ففي زمن الدكتاتورية والقمع, هناك زراعة وصناعة وشبه اكتفاء ذاتي, لكن ما ان جاءت الديمقراطية حتى انتهت الزراعة وكل شيء. اذا قدر للعراق ان يبقى اسير المحاصصة والاحزاب الحالية, فمن الصعوبة جداً بقاؤه, وهذا الامر منوط بالشعب وحده, فهو الذي يملك تغيير الوجوه الحالية.

* كاتب عراقي

PROJECT SYNDICATE

تجديد القيادة الأميركية

آنا بالاسيو*

إن شهر ديسمبر عادة ما يعطينا فرصة التوقف والتفكير ملياً بماذا حصل بالماضي وما الذي سيحصل بالمستقبل وهذا العام فإن أحد الإستنتاجات بعد التفكير العميق هو أن من المؤكد أن الولايات المتحدة الأميركية ما تزال في قلب النظام العالمي الليبرالي والإستنتاج الاخر هو أن الولايات المتحدة الأميركية تحتاج لعمل المزيد من أجل تبوأ القيادة بالطريقة التي تعكس وضعها على المستوى العالمي.

لقد زادت الشكوك في إستمرار القيادة العالمية لإميركا منذ سنوات ولكن على الرغم من أن النظام العالمي المتعدد الأقطاب والذي نوقش كثيراً من الأمور المتوقعة مستقبلا ولكن الواقع الحالي يتطلب إنخراط الولايات المتحدة الأميركية في الجهود لمواجهة التحديات الدولية- من التغير المناخي إلى الصراع في الشرق الأوسط-.

للإسف فإن الكلام عن الإنحدار الأميركي قد حظي بالكثير من الشعبية في السنوات الأخيرة لدرجة أنه يبدو أن المسؤولين الأميركيين قد أصبحوا يؤمنون بذلك حيث إتبعوا سياسات ضعيفة ومجزأة (أو في بعض الحالات لم يعملوا شيئا على الإطلاق).يبدو أن مقاربة الرئيس باراك أوباما فيما يتعلق بالسياسة الخارجية القائمة على أساس ضبط النفس تشعل إنعدام الإستقرار في العالم عوضاً عن التقليل منه .

إن هناك جدلاً حول أسباب عدم إتخاذ إجراءات قوية فالبعض يلقي باللوم على مخاوف أوباما من تكرار أخطاء من سبقوه وآخرون يلقون باللوم على الكونجرس العدائي في تقييد أيدي الرئيس .

في واقع الأمر فإن كلا العاملين لهما تأثير فصحيح أن أوباما قد يفضل توخي الحذر -حتى لو إستدعى الأمر إتخاذ إجراءات جريئة- عوضا عن التصرف بإندفاع مما قد يتسبب في المزيد من الضرر لكن يجب إن لا نستهين بالتأثير السلبي المعطل للكونجرس الأميركي الذي يعاني من الإنقسامات الحزبية فعلى سبيل المثال فإن قيام الكونجرس بعرقلة الإصلاحات المتعلقة بإدارة صندوق النقد الدولي والتي تمت الموافقة عليها سنة 2010 يعني أنه قد ألحق الضرر وربما بنحو يتعذر إصلاحه بشرعية وأهمية مؤسسات بريتون وودز.

إن رفض الكونجرس الإميركي كذلك التصديق على معاهدة الأمم المتحدة لقانون البحار يعني أنه قد قوض مصداقية أميركا وهي تحاول إعادة التأكيد على القانون الدولي في بحر الصين الجنوبي في حين تتزايد جرأة الصين هناك . إن معارضة الكونجرس كذلك لتضمين التزامات مناخية ملزمة قانوناً يعني أنه قد أضعف إتفاق المناخ العالمي والذي تم التوصل اليه في هذا الشهر في باريس مما يترك التقيد بالإتفاق وتطبيقه غير مؤكد.

إن الطريق المسدود قد أصبح عنوان اللعبة في السياسة الأميركية في السنوات الأخيرة ولهذا السبب فإن الإنتخابات الرئاسية في العام المقبل تعد حيوية للغاية فهي بمنزلة فرصة لبداية جديدة أي مقاربة جديدة تنطوي على سياسات يحتاجها العالم . إن المفتاح هو التواصل بين أفرع الحكومة الأميركية وبين الحكومة الأميركية والشعب وبين الولايات المتحدة الأميركية وبقية العالم .

في البداية وحتى نتجنب هذا النوع من التعطيل الذي ساد في السنوات الثماني الماضية فإنه يتوجب على الرئيس المقبل التعامل مع الكونجرس بنحو مباشر وفعال وفي واقع الأمر تمكنت إدارة أوباما من تحقيق إنتصارين مؤخراً وهما إقرار ما يطلق عليه سلطة الترويج التجاري (سلطة تفاوض لتسريع إكمال إتفاقية الشراكة عبر المحيط الهادىء) وإعادة الترخيص لبنك التصدير والإستيراد الصغير والحيوي وهذان الإنتصاران هما نتيجة للتواصل مع المشرعين وتوعيتهم وتثقيفهم إضافة إلى تملقهم.

إن الاتفاق النووي مع إيران وهو أحد إنجازات أوباما المميزة إنطوى على جهود ماثلة للتواصل مع الكونجرس وذلك من زيارات مطولة إلى كابيتول هيل من قبل مسؤولي إدارة أوباما إلى مقاربة خلاقة سمحت للمشرعين بالتعبير عن استيائهم من الصفقة من دون تعطيل تقدمها حيث يبدو أنه حتى في الأجواء السياسية المنقسمة بشدة في الولايات المتحدة الأميركية فإنه حيث تتوفر الإرادة تتوفر الوسيلة.

يتوجب على الرئيس الأميركي المقبل كذلك تحسين التواصل مع المواطنين علما أن سخطهم الواسع النطاق يقيد القادة الأمريكان أو يسمح لهم بإتباع سياسة خارجية ضعيفة ومثل العديد من الأوروبيين اليوم فإنه يبدو أن معظم الأميركيين لا يفهمون - أو غير مهتمين بأن يفهموا- بإن تفتت العالم النظام العالمي الليبرالي سوف يكون له عواقب وخيمة عليهم جميعاً.

لم يكن الوضع كذلك في الماضي فبعد الحرب العالمية الثانية مباشرة عكست ذكريات الحرب والتهديد المستمر الذي شكله الإتحاد السوفياتي أهمية بناء النظام العالمي الليبرالي والمحافظة عليه واليوم وعلى الرغم من أن الحاجة لمثل هذا النظام كبيرة كذلك فإن الجدل القائم لا يتمتع بالشمولية أو بالقوة العاطفية كما كان الوضع بالماضي . إن مناقشة الأحكام والمؤسسات تعطي الإنطباع بفقدان الحيوية . إن الأمر متروك للقادة السياسيين -وخاصة الرئيس- من أجل أن يتوصل لكيفية تقديم حجج مقنعة حول ما يوجد على المحك.

إن هذه المقاربة فقط يمكن أن تؤمن الحصول على تفويض من الشعب والذي سوف يحتاجه الرئيس المقبل من أجل التعامل بشكل فعال مع مع القادة الآخرين في العالم علما أن مثل هذا التواصل والإرتباط لا يمكن الإستغناء عنه فبينما يتوجب على الولايات المتحدة الأميركية أن تلعب دوراً أساسياً في التعامل مع التحديات العالمية من إنهاء الحرب الأهلية في سوريا إلى متابعة تطبيق الوعود المنصوص عليها في إتفاق باريس للمناخ ,إلا أنها لا يمكن أن تعمل ذلك وحدها فالتقدم الحقيقي سوف يتطلب تعاوناً حقيقياً.

لقد أظهرت الولايات المتحدة الأميركية خلال النصف الثاني من القرن العشرين بإن القيادة الملتزمة يمكن أن تساعد في التحقق من إنتشار الإستقرار والرخاء وفي القرن الواحد والعشرين أظهرت الولايات المتحدة الأميركية بأن افتقاد القيادة كان له تأثير مدمر. إن توجيه أصابع الأتهام لن يحل أي شيء , فقط السعي لتحقيق سياسات قائمة على الإرتباط الحقيقي والعميق والمستمر في البلد وخارجه يمكن أن يجعل الإدارة المقبلة تتحقق من أن السنوات المقبلة ستكون أفضل من الأخيرة.

* وزيرة الخارجية الاسبانية السابقة ونائبة الرئيس السابق للبنك الدولي.

الخام الأميركي يتخطى برنت

سنغافورة ـ رويترز:

ارتفعت أسعار النفط الأميركي للعقود الآجلة في التعاملات الآسيوية أمس الأربعاء لتتخطى أسعار خام القياس الدولي مزيج برنت للمرة الأولى في عدة سنوات بعد أن أظهرت بيانات من معهد البترول الأميركي هبوطا غير متوقع في مخزونات الخام في الولايات المتحدة في حين لا تزال الأسواق العالمية تعاني من تضخم في وفرة الإمدادات.

وجرى تداول عقود خام القياس الأميركي غرب تكساس الوسيط لأقرب استحقاق عند 36.45 دولار للبرميل مرتفعا 31 سنتا عن مستوى الإغلاق السابق.

وزادت عقود برنت 28 سنتا إلى 36.39 دولار للبرميل.

وقال بنك إيه.إن.زد أمس، ان «أسعار خام غرب تكساس الوسيط تظهر أداء أفضل من برنت ويجري أيضا تداولها بعلاوة مع تجدد التكهنات بأن رفع حظر عن صادرات النفط الأميركي ربما يساعد في تخفيف مشاكل وفرة المعروض في الولايات المتحدة.»

وعلى وافق الكونجرس الأميركي هذا الشهر على رفع حظر فرض قبل 40 عاما على تصدير إمدادات الخام المحلية وبرغم أن من غير المتوقع تصدير كميات كبيرة على الفور إلا أن هذا يعني أن بعض النفط الأميركي سيتدفق من الولايات المتحدة إلى الأسواق العالمية في 2016 وهو ما يغير الميزان النفطي.

ولقيت أسعار الخام الأميركي دعما أيضا من تقرير لمعهد البترول الأميركي يوم الثلاثاء أظهر هبوطا غير متوقع في مخزونات الخام التجارية في الولايات المتحدة.

وأشار التقرير إلى أن المخزونات هبطت 3.6 مليون برميل الأسبوع الماضي لتصل إلى 486.7 مليون برميل في حين كانت توقعات المحللين تشير إلى زيادة قدرها 1.1 مليون برميل.

الذهب يرتفع والدولار يتراجع

سنغافورة ـ رويترز:

ارتفع الذهب أمس الأربعاء مدعوما بانتعاش أسعار النفط وتراجع سعر الدولار حيث تحرك المعدن الأصفر في نطاق محدود في تعاملات هزيلة قبيل موسم العطلات.

وارتفع الذهب في العقود الفورية 0.3 بالمئة إلى 1074.98 دولار للأوقية (الأونصة) بحلول الساعة 0643 بتوقيت جرينتش. وكان المعدن هبط 0.6 بالمئة يوم الثلاثاء بعد صعوده على مدار يومين.

واستقرت أسعار النفط بعد أن هوت إلى أدنى مستوى في 11 عاما في وقت سابق هذا الأسبوع. ويرتبط الذهب إيجابيا بالنفط حيث ينظر للمعدن على أنه أداة تحوط من التضخم الذي تقوده أسعار الخام.

وتعافى الذهب بعد أن سجل خسائر عقب رفع مجلس الاحتياطي الاتحادي (البنك المركزي الأميركي) أسعار الفائدة الأسبوع الماضي للمرة الأولى في نحو عشر سنوات.

لكن النظرة المستقبلية للمعدن مازالت نزولية في ظل استعداد مجلس الاحتياطي لرفع أسعار الفائدة أكثر العام المقبل بالإضافة إلى أن أسواق الطاقة عرضة لمزيد من الهبوط.

وقال بنك سوسيتيه جنرال إن الضغوط التضخمية المنخفضة في الولايات المتحدة وأماكن أخرى بسبب تدني أسعار الطاقة ستحد أيضا من الإقبال على الذهب.

وتوقع عدد من شركات الوساطة نزول الذهب إلى أقل من ألف دولار للأوقية العام المقبل.

وارتفعت الفضة 0.13 بالمئة إلى 14.274 دولار للأوقية وارتفع البلاديوم 0.56 بالمئة إلى 555.75 دولار في حين نزل البلاتين 0.06 بالمئة إلى 869.85 دولار للأوقية.

أسعار صرف الدينار مقابل الدولار الأميركي

اليوم	أمس
0.0009	0.0009
1 دينار عراقي = 0.0009 دولار أميركي	1 دينار عراقي = 0.0009 دولار أميركي
1 دولار أميركي = 1,069.8900 ديناراً عراقياً	1 دولار أميركي = 1,114.1900 ديناراً عراقياً

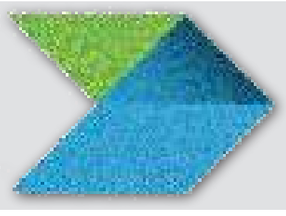

بغداد وبكين تتفقان على بناء الحزام الاقتصادي لـ "طريق الحرير"

العبادي: 80 ٪ من مساحة العراق مهيأة للاستثمار

رئيس الوزراء حيدر العبادي

بغداد ـ الصباح الجديد:

أعتبر رئيس الوزراء حيدر العبادي، أمس الأربعاء، أن العراق يملك قدرات اقتصادية «هائلة»، وأكد أن نحو 80% من مساحة البلاد آمنة ومهيأة للاستثمار، فيما أشار إلى تسجيل زيادة «كبيرة» في حجم التبادل التجاري بين العراق والصين.

وقال العبادي خلال كلمة ألقاها في منتدى التعاون الاقتصادي العراقي الصيني الذي افتتح في بكين صباح أمس، بحسب بيان نشرته وسائل إعلام محلية، إن «العراق يملك قدرات اقتصادية هائلة وتنوع بشري وهو مهد الزراعة في ظل نهري دجلة والفرات»، لافتا إلى أن «نحو 80% من مساحته آمنة ومستقرة ومهيأة للاستثمار».

وأضاف العبادي أن «حجم التبادل التجاري بين العراق والصين حقق زيادة كبيرة بلغت نحو 50 ضعفا منذ عام 2003 وحتى عام 2014»، مبينا أن «زيارتنا للصين اليوم تهدف لتوطيد علاقات التعاون الاقتصادي والتجاري بين البلدين».

وأوضح العبادي أن «معظم المحافظات العراقية آمنة وتعمل بها الشركات الكبرى، وان الحكومة تشجع عملية الاستثمار وجلب الشركات العالمية».

وتابع رئيس الوزراء «أننا قمنا بإطلاق حملة إصلاحات واسعة شملت محاربة الفساد والبيروقراطية ونعمل على إيجاد بيئة استثمارية جاذبة وتلبية احتياجاتنا في مجال السكن والخدمات والكهرباء والنفط وغيرها، إلى جانب حاجتنا الملحة للتسليح وتنمية الصناعة العسكرية». مجددا دعوته للشركات الصينية لـ«الاستثمار في العراق واعدا بتقديم الدعم والتسهيلات لنجاح عملها في جميع المجالات».

العبادي: ان حجم التبادل التجاري بين العراق والصين حقق زيادة كبيرة بلغت نحو 50 ضعفاً منذ عام 2003 وحتى عام 2014، مبيناً أن زيارتنا للصين اليوم تهدف لتوطيد علاقات التعاون الاقتصادي والتجاري بين البلدين

في السياق ذاته، اصدر العراق والصين، أمس، بيانا مشتركا بشان اقامة علاقات الشراكة الاستراتيجية بين البلدين والذي تضمن الاتفاق على بناء الحزام الاقتصادي «لطريق الحرير»، فيما اكد الاخير انه تم الاتفاق على زيادة المنح الدراسية للطلبة العراقيين. وقال بيان ان «الطرفين اتفقا على قيام الصين ببناء الحزام الاقتصادي لطريق الحرير وطريق الحرير البحري للقرن الحادي والعشرين، اضافة الى استعداد الجانبان لتعزيز التعاون العملي بينهما في مختلف المجالات في اطار التشارك في بناء «الحزام والطريق» بما يحقق المنفعة المتبادلة والكسب المشترك». وأضاف البيان ان «الصين اكدت دعمها لإعادة الاعمار الاقتصادي في العراق واستعدادها للمشاركة الفعالة فيها من خلال تشجيع شركاتها ذات السمعة والقدرة على التوجه الى العراق للمشاركة في مشاريع اعادة الاعمار في مجالات ذات اولوية تتعلق بمعيشة الشعب كالطاقة والكهرباء والاتصالات وبناء البنية التحتية وغيرها، فضلا عن الاستثمار والتمويل».

وتابع البيان ان «الجانبين اتفقا ايضا على التعاون في مجال الطاقة باعتبارها ركيزة للتعاون العملي بينهما من خلال اقامة علاقات التعاون الاستراتيجي الشاملة والطويلة الامد في مجال الطاقة وتعميق التعاون في مجالات تجارة النفط الخام وتنقيب وتطوير النفط والغاز الطبيعي وبناء منشات التخزين والنقل والتكرير والبتروكيمياويات وغيرها».

وأشار البيان الى ان «الجانبين ابديا استعدادهما لزيادة تعزيز التواصل والتعاون بين البلدين في مجالات الثقافة والتعليم والرياضة وسيوفر مزيدا من المنح الدراسية الحكومية للطلبة العراقيين في الصين والى اعفاء تبادل حاملي جوازات السفر الدبلوماسية من التأشيرات». مبينا ان «الصين اكدت على انه ستستمر في تقديم المساعدات قدر الامكان للعراق».

وأكد البيان ان «الجانبين اتفقا ايضا على ادانتهما ورفضهما للإرهاب بجميع اشكاله ويدعمان بثبات جهود الجانب الاخر في الحفاظ على الامن والاستقرار في البلاد ومكافحة الارهاب والى وجوب الالتزام بمبادى وميثاق الامم المتحدة والقانون الدولي التي تؤكد احترام سيادة الدول واستقلالها وسلامة اراضيها في عمليات مكافحة الارهاب».

2.72 مليون دولار منحة ايطالية لإعادة تأهيل بنى تحتية في البلاد

بغداد ـ الصباح الجديد:

أعلنت الأمم المتحدة، أمس الأربعاء، عن تقديم إيطاليا 2.72 مليون دولار لدعم الاستقرار في العراق وإعادة تأهيل بنى تحتية مدنية، فيما أشار السفير الإيطالي في بغداد ماركو كارنيلوس إلى أن الحكومة العراقية تبذل جهدا "جديا" في التعامل مع أزمة اللاجئين.

وقالت بعثة الأمم المتحدة بالعراق في بيان صحافي، إن "إيطاليا منحت 2.72 مليون دولار إلى صندوق تمويل الاستقرار الفوري التابع لبرنامج الأمم المتحدة الإنمائي، والذي يقدم دعما سريعا للمساعدة في إعادة تأهيل بنى تحتية مدنية وإطلاق الاقتصاد المحلي وتعزيز قدرات الحكومة وتعزيز المصالحة المجتمعية في العراق".

وأضاف البيان أن "المنحة تأتي في إطار تعهد إيطالي قيمته سبعة ملايين و630 ألف دولار لدعم نشاطات إعادة الاستقرار، التي توسعت حديثا في محافظات صلاح الدين وديالى ونينوى والأنبار".

من جانبه، وصف نائب مدير برنامج الأمم المتحدة الإنمائي في العراق سلطان هاجييف، المساهمة الإيطالية بـ"السخية"، معتبرا أنها "ستساعد كثيرا، إذ يزداد عمل البرنامج الإنمائي في السنة الجديدة مع تحرير الرمادي ومناطق مهمة أخرى قريبا، وسيكون علينا بذل جهود كبيرة في 2016 للمساعدة في تشغيل الشباب في المناطق المتضررة، وتشجيع المصالحة المجتمعية وإعادة بناء البنى التحتية المدنية، بما فيها شبكات الكهرباء ومنشآت المياه ومبان عامة".

بدوره، قال سفير إيطاليا لدى العراق ماركو كارنيلوس إن "حكومة العراق تبذل جهدا جديا في التعامل مع أزمة اللاجئين الراهنة، ومن شأن التزام إيطاليا تجاه العراق في إطار إعادة الاستقرار، والذي يتضمن كذلك برامج تدريب ضرورية للشرطة العراقية التي ستتولى ضمان أمن المجتمعات المحلية والمناطق المحررة، وتمهيد الطريق من أجل عودة آمنة للنازحين إلى منازلهم ومنع العراقيين من أن يصبحوا مشاريع لاجئين".

كركوك تفتتح مشروعاً خدمياً بكلفة 7 مليارات دينار

بغداد ـ الصباح الجديد:

افتتح محافظ كركوك نجم الدين كريم جسر «الشهيد علي عسكري» الذي بلغت كلفة تنفيذه أكثر من سبعة مليارات دينار، فيما أشار الى أن الشركتين المنفذتين للجسر لم تتسلما سوى 17% من مستحقاتهما المالية الخاصة بتنفيذ الجسر. وقال كريم في حديث لعدد من وسائل الاعلام، خلال افتتاح الجسر، إن «الجسر جاء لتلبية حاجة المواطن الكركوكي، وهو يربط جانب مدينة كركوك الايسر بالأيمن بعد معاناة المواطنين نتيجة صعوبة الانتقال بين الجانبين خاصة خلال فترة الامطار والسيول».

وأشار الى أن «الشركتين اللتين نفذتا الجسر لم تتسلما سوى 17% من مستحقاتهما المالية الخاصة بتنفيذ الجسر». وأضاف، أن «كلفة انشاء الجسر تصل الى سبعة مليارات و615 مليون دينار». مبيناً أن «طول الجسر الكامل مع المقتربات يبلغ 365 متراً». ومضى كريم الى القول: «قررنا تسمية الجسر باسم شخص دافع عن اهالي كركوك ووقف ضد الطغيان وقدم حياته بمواجهة الدكتاتورية المجرمة لكي يقدم نفسه شهيدا وهو علي عسكري».

وتابع، «نحن واثقون أن الاعمار سيستمر في كردستان وكركوك وعموم العراق برغم المصاعب». مبيناً أن «كركوك هي نقطة التقاء بين بغداد وكردستان ومن خلالها سيكون هنالك حل للمشاكل العالقة».

183.55 مليون دولار مبيعات "المركزي"

بغداد ـ الصباح الجديد:

عادت مبيعات البنك المركزي العراقي من العملات الأجنبية للارتفاع، حيث أنهى مزاده ببيع 183.55 مليون دولار، مقارنة بنحو 151.22 مليون دولار في مزاده بجلسة الثلاثاء.

وأشار «المركزي» في بيان نشر على موقعه الإلكتروني، إلى أن سعر الصرف 1182 ديناراً لكل دولار، وبمشاركة 26 مصرفا و17 شركة للتحويل المالي.

وأضاف «المركزي» أن حجم مبالغ الحوالات والاعتمادات بلغ 159.23 مليون دولار، فيما كانت الكمية المباعة نقدا 24.32 مليون دولار.

وأوضح «المركزي» أنه مستمر في بيع وشراء الدولار، وأن سعر البيع للحوالات 1187 ديناراً لكل دولار بضمنها عمولة البنك المركزي وقدرها 21 دينارا لكل دولار، فيما يبلغ سعر البيع النقدي للدولار 1190 ديناراً للدولار بضمنها عمولة البنك المركزي وقدرها 24 ديناراً لكل دولار.

تقرير

تحت رعاية أمين العاصمة والسفير البريطاني

شركة سردار للوكالات التجارية "جاكوار لاندروفر" تكشف النقاب عن معارضها في بغداد

بغداد ـ الصباح الجديد:

أعلنت شركة سردار للوكالات التجارية الوكيل الحصري لعلامتي جاكوار لاندروفر في العراق، عن افتتاح معارضها في بغداد، وذلك خلال الحفل الذي أقيم يوم أمس الاربعاء الموافق 16 كانون الأول، بصالة عرضها جاكوار لاندروفر فرع المنصور بحضور أهم الشخصيات الحكومية في العراق ونخبة مميزة من الصحافة والاعلام.

ويأتي افتتاح معارض شركة سردار للوكالات التجارية، جاكوار لاندروفر في بغداد ضمن سياق خطط الشركة التوسعية ورؤية الشركة المستقبلية في السوق العراقي. فبعد أكثر من 6 سنوات كوكيل حصري لعلامة جاكوار لاندروفر، تم افتتاح صالتين واحدة في منطقة المنصور والأخرى في منطقة الكرادة بالإضافة لمركز الصيانة في منطقة عويريج (طريق الحلة) والذي يجسد رؤية الشركة الملتزمة برضى عملائها . فالشركة على أتم الإستعداد بتقديم أرقى تجربة من جاكوار لاندروفر بأعلى مستويات الراحة والرفاهية.

وخلال حفل الاقتتاح في معرض المنصور أعرب مدير شركة سردار للوكالات التجارية ستيف الكسندر أن «الطلب على علامتي جاكوار لاندروفر في السوق العراقي بتزايدٍ مما يؤكد على ضرورية المضي قدماً بتحقيق رضا العملاء. فالشركة على أتم الإستعداد بتقديم الخدمات والمركبات من خلال معارضنا في الكرادة والمنصور ومركز الصيانة في عويريج والمجهز بأفضل وأحدث المعدات العالمية لتأكيد الثقة لدى الزبون والتوسع لشريحة تشمل كامل السوق العراقي».

وتعد معارض شركة سردار للوكالات التجارية (جاكوار لاندروفر) في بغداد الأحدث من حيث الالتزام بأعلى المعايير والتقنيات والمواصفات الانشائية لشركة جاكوار لاندروفر. والذي يتضمن فريق كامل من المتخصصين والفنيين المؤهلين تأهيلاً عالياً لضمان أن تحظى جميع المركبات بالخدمات وفقاً للمعايير الدولية الخاصة بشركة جاكوار لاند روفر. وذلك بإستخدام الأدوات المتخصصة وقطع الغيار الأصلية.

يذكر، أن فرع شركة سردار للوكالات التجارية جاكوار لاندروفر في المنصور يقع مقابل مستشفى الهلال الأحمر والذي تفتتح أبوابه يومياً من السبت حتى الخميس في تمام الساعة التاسعة صباحاً حتى الثامنة مساء، أما فرع الكرادة فيقع قرب ساحة كهرمانة والذي تفتتح أبوابه في التاسعة صباحاً حتى السابعة مساء من السبت للخميس، إضافة لمركز الصيانة في منطقة عويريج (طريق الحلة) من الساعة الثامنة صباحاً حتى الرابعة عصراً يومياً من يوم السبت حتى الخميس.

فرع الشركة في بغداد

وزارة الدفاع/ دائرة المستشار القانوني/المحكمة العسكرية الأولى

(إعلان) 44

رزمة (2015/44)

1. حكمت المحكمة العسكرية الأولى على المدانين المدرجة اسماؤهم أدناه غيابيا بما يلي:
أ. الحبس الشديد لمدة (ستة أشهر) وفق المادة (33/ أولا) من قانون العقوبات العسكري رقم 19 لسنة 2007 المعدل.
ب. تنفذ بحقه العقوبة اعتبارا من تاريخ إلقاء القبض عليه أو تسليم نفسه نادما مع مراعاة أحكام المادة (243) من قانون أصول المحاكمات الجزائية رقم 23 لسنة 1971 المعدل.
ج. منح الحق للموظفين العموميين بإلقاء القبض عليه أينما وجد وإلزام الموظفين والمكلفين بخدمة عامة بالإخبار عن محل اختفائه استنادا لأحكام المادة (82) من قانون أصول المحاكمات الجزائية العسكري رقم 30 لسنة 2007.
2. لذا عليك مراجعة وحدتك العسكرية أو تسليم نفسك إلى أقرب جهة عسكرية رسمية خلال 90 يوما من تاريخ نشر هذا الإعلان وبعكسه يصبح الحكم الغيابي بمنزلة الحكم الوجاهي بعد نفاذ المدة القانونية أعلاه والمنصوص عليها بالمادة (243) من قانون أصول المحاكمات الجزائية رقم 23 لسنة 1971 المعدل.

العميد الحقوقي
رئيس المحكمة العسكرية الاولى

ت	اسم المتهم الرباعي واللقب	عنوان السكن	مادة الاتهام	عدد الدعوى
١	جط حيدر عادل هاشم راضي	البصرة – العشار –الجوازات	٣٣ / أولا . ق.ع.ع	٢٠١٥/ ٢٣٨١
٢	ن ض حارث مجبل مدب	دهوك – اقليم كردستان	٣٣ / أولا . ق.ع.ع	٢٠١٥/ ٢٦١٩
٣	جط علي فاضل عباس حسين	كربلاء / الهندية – حي الحسين	٣٣ / أولا . ق.ع.ع	٢٠١٥/ ٢٦٢٨
٤	جط مروان انور مهدي مخيف	كربلاء –طويريج – قرب الحي الصناعي	٣٣ / أولا . ق.ع.ع	٢٠١٥/ ٢٦٣٢
٥	جط عبد الكاظم مزعل حسين مشاري	بابل- القاسم – م/ حي علوش – ز/٢ – د/٤٥	٣٣ / أولا . ق.ع.ع	٢٠١٥/ ٢٦٣٣
٦	ج١ علي عبد الأمير شراد نعمة	كربلاء /الحر- قرب مدرسة النور الابتدائية	٣٣ / أولا . ق.ع.ع	٢٠١٥/ ٢٦٣٤
٧	ج١ مرسال عباس محمد كاطع	كربلاء /الهندية –الجدول الغربي- م ١٧ ز ١٦ د ٢١	٣٣ / أولا . ق.ع.ع	٢٠١٥/ ٢٦٣٥
٨	جط عبد الزهرة جميل عطية عبد الحسين	البصرة م ١٦٩ ز ٦٢ د ٢	٣٣ / أولا . ق.ع.ع	٢٠١٥/ ٢٦٣٦
٠٩	جط امجد عباس محمد جبر	الديوانية – حي الامام	٣٣ / أولا . ق.ع.ع	٢٠١٥/ ٢٦٣٨
١٠	جط علي هادي كاظم علي	بغداد - الحسينية	٣٣ / أولا . ق.ع.ع	٢٠١٥/ ٢٦٣٩
١١	جط سجاد مجيد حميد محمد	النجف – حي النصر	٣٣ / أولا . ق.ع.ع	٢٠١٥/ ٢٦٤٠
١٢	جط وسام حاكم محمد نور	المثنى - المجد	٣٣ / أولا . ق.ع.ع	٢٠١٥/ ٢٦٤١
١٣	جط ياسر خضر نصيف جاسم	واسط – قضاء الصويرة	٣٣ / أولا . ق.ع.ع	٢٠١٥/ ٢٦٤٢
١٤	جط حيدر علي حسين بدر	الديوانية – حي الفرات	٣٣ / أولا . ق.ع.ع	٢٠١٥/ ٢٦٤٣
١٥	جط عباس وحيد رحيم سريح	الديوانية - الشامية	٣٣ / أولا . ق.ع.ع	٢٠١٥/ ٢٦٤٤
١٦	جط ايهاب علي نعمة هادي	الديوانية -المهناوية	٣٣ / أولا . ق.ع.ع	٢٠١٥/ ٢٦٤٥
١٧	جط ادريس قاسم عبد العباس كريم	واسط - النعمانية	٣٣ / أولا . ق.ع.ع	٢٠١٥/ ٢٦٤٦
١٨	جط عادل عبد الكريم صالح صافي	ديالى – بعقوبة	٣٣ / أولا . ق.ع.ع	٢٠١٥/ ٢٦٤٧
١٩	جط فائز مطشر بلاك خطار	ذ ي قار – قضاء البطحة	٣٣ / أولا . ق.ع.ع	٢٠١٥/ ٢٦٤٨
٢٠	ج١ فاروق حاتم تكليف خلخال	كربلاء / الهندية – الخيرات م ١٧ ز ١١ د ٩٣	٣٣ / أولا . ق.ع.ع	٢٠١٥/ ٢٦٤٩
٢١	ج١ نبيل عادل ربيع راهي	واسط –الكوت –العزيزية – مشروع تصفية الغربي	٣٣ / أولا . ق.ع.ع	٢٠١٥/ ٢٦٥٠
٢٢	جط ايهاب صلاح عزاوي حمود	بغداد -الحرية	٣٣ / أولا . ق.ع.ع	٢٠١٥/ ٢٦٥١
٢٣	ن ع قحطان عدنان جاسم محمد	بغداد –بغداد الجديدة - م ٧٠٩ ز ٦٠ د ٥	٣٣ / أولا . ق.ع.ع	٢٠١٥/ ٢٦٥٢
٢٤	جط وسام عبد الحسن كاظم منفي	النجف – حي النصر	٣٣ / أولا . ق.ع.ع	٢٠١٥/ ٢٦٥٤
٢٥	جط عبد الباري عبد فرحان بكال	واسط / ناحية الاحرار م ٧١٣ ز ١١ د ١٩	٣٣ / أولا . ق.ع.ع	٢٠١٥/ ٢٦٥٥
٢٦	ن ع محمد عبد الحسن رضا	بغداد / حي الجهاد م ٨٩٥ ز ٥٣ د ٤٢	٣٣ / أولا . ق.ع.ع	٢٠١٥/ ٢٦٥٦
٢٧	جط عبد الكريم عبد الله عبد الكريم	بغداد –حي الامين-م/٧٣٥ – ز/١٠ د/٢٧	٣٣ / أولا . ق.ع.ع	٢٠١٥/ ٢٦٥٩
٢٨	ج١ طه حسين فرحان حسين	بغداد / م الصدر- م ٥١٣ ز ١٥ د ٣٧	٣٣ / أولا . ق.ع.ع	٢٠١٥/ ٢٦٦٠
٢٩	ن ع حيدر طارق حميدان زغير	كربلاء- حي الحر	٣٣ / أولا . ق.ع.ع	٢٠١٥/ ٢٦٦٣
٣٠	جط احمد وحيد زغير عبيد	بابل- حي المهندسين – جامع زين العابدين	٣٣ / أولا . ق.ع.ع	٢٠١٥/ ٢٦٦٥
٣١	جط علي باسم جبار شريف	بغداد – الكاظمية-حي الخطيب- م ٤٤٨ ز ٤٠ د ٨	٣٣ / أولا . ق.ع.ع	٢٠١٥/ ٢٦٦٦
٣٢	ن ع محمد مهدي كاظم خضير	بغداد-الدورة-عمارات الصحة- م ٨٢٨ ز ٥٨ د ٣	٣٣ / أولا . ق.ع.ع	٢٠١٥/ ٢٦٦٧
٣٣	جط نعمة رزاق موسى باقر	كربلاء / الهندية – الخيرات	٣٣ / أولا . ق.ع.ع	٢٠١٥/ ٢٦٦٨
٣٤	ع مصطفى رياض محمد خلاوي	بغداد /الكاظمية م ٤٢٣ ز ١٧ د ١٨٣	٣٣ / أولا . ق.ع.ع	٢٠١٥/ ٢٦٧١
٠٣٥	جط فلاح قاسم حسن محمد	بغداد - الشعب	٣٣ / أولا . ق.ع.ع	٢٠١٥/٢٦٧٢
٠٣٦	ن ع محمد حسين حنظل حسن	بغداد / المشتل م ٧٥١	٣٣ / أولا . ق.ع.ع	٢٠١٥/٢٦٧٤
٠٣٧	جط منتظر دحام علي خداداد	بغداد / سبع البور منطقة ١٢ الف – شارع السوداني	٣٣ / أولا . ق.ع.ع	٢٠١٥/ ٢٧٢٦
٠٣٨	جط علي احمد حمود خضير	ذ ي قار –سيد دخيل-قرية الحصونة	٣٣ / أولا . ق.ع.ع	٢٠١٥/ ٢٧٢٧
٠٣٩	ج١ حاتم كريم جدعان حسين	الديوانية-الجمعية-شارع سالم	٣٣ / أولا . ق.ع.ع	٢٠١٥/ ٢٧٤٣
٠٤٠	ج١ نشوان عدنان عذاب عبد الحسين المهنا	البصرة-القرنة-ناحية المنصورية ز ٧١ د ٣٨	٣٣ / أولا . ق.ع.ع	٢٠١٥/ ٢٧٤٤
٠٤١	جط فؤاد لطيف داود عواد	بابل-ناحية النيل-حي الكرامة - ز ١٩ د ٧	٣٣ / أولا . ق.ع.ع	٢٠١٥/ ٢٧٤٥
٠٤٢	جط حسين شريف عبود حمادي	كربلاء –حي الغدير	٣٣ / أولا . ق.ع.ع	٢٠١٥/ ٢٤٧٠
٠٤٣	جط علي حسين عليوي ناصر	بابل – حي الصادق	٣٣ / أولا . ق.ع.ع	٢٠١٥/ ٢٦٥٨
٠٤٤	ج١ اسعد كاظم صدام ياسين	بغداد / الشماعية م ٧٥٨ ز ٣ د ٣٦	٣٣ / أولا . ق.ع.ع	٢٠١٥/ ٢٦٦٢
٠٤٥	ج١ علاء نجم عبيد خضير	بغداد / اللطيفية - قرب مدرسة راية العرب	٣٣ / أولا . ق.ع.ع	٢٠١٥/ ٢٦٧٠
٠٤٦	ن ض محمد ستار عبود خلف	بغداد-سبع ابكار - م ٣٣٨ ز ٩ د ٢٠	٣٣ / أولا . ق.ع.ع	٢٠١٥/ ٢٦٧٣
٠٤٧	جط حسين محمد عباس محمد	بغداد-م الصدر - م ٥١٢ ز ٨٦ د ٣	٣٣ / أولا . ق.ع.ع	٢٠١٥/ ٢٨٤٣
٠٤٨	جط اسعد عبد عون بديوي	كربلاء –حي العامل-قرب مدرسة ابو الاسود الدؤلي	٣٣ / أولا . ق.ع.ع	٢٠١٥/ ٢٨٤٥
٠٤٩	جط محمد حمر حسن هاشم	كربلاء –حي الحسين	٣٣ / أولا . ق.ع.ع	٢٠١٥/ ٢٨٤٨
٥٠	جط كاظم ستار حسين ابراهيم	بابل – حي الحسين –قرب السوق	٣٣ / أولا . ق.ع.ع	٢٠١٥/ ٢٨٦٠

وزارة الدفاع/ دائرة المستشار القانوني/المحكمة العسكرية الأولى

(إعلان) 45

رزمة (2015/45)

1. حكمت المحكمة العسكرية الأولى على المدانين المدرجة اسماؤهم أدناه غيابيا بما يلي:
أ. الحبس الشديد لمدة (ستة أشهر) وفق المادة (33/ اولا) من قانون العقوبات العسكري رقم 19 لسنة 2007 المعدل.
ب. الحبس البسيط (شهر واحد) وفق المادة (62/ثانيا/ثالثا) من ق ع ع رقم 19 لسنة 2007 المعدل.
ج. تنفذ بحقه العقوبة اعتبارا من تاريخ إلقاء القبض عليه أو تسليم نفسه نادما مع مراعاة أحكام المادة (243) من قانون أصول المحاكمات الجزائية رقم 23 لسنة 1971 المعدل.
د. منح الحق للموظفين العموميين بإلقاء القبض عليه وأينما وجد وإلزام الموظفين والمكلفين بخدمة عامة بالإخبار عن محل اختفائه استنادا لأحكام المادة (82) من قانون اصول المحاكمات الجزائية العسكري رقم 30 لسنة 2007.
2. لذا عليك مراجعة وحدتك العسكرية أو تسليم نفسك إلى أقرب جهة عسكرية رسمية خلال 90 يوما من تاريخ نشر هذا الإعلان وبعكسه يصبح الحكم الغيابي بمنزلة الحكم الوجاهي بعد نفاذ المدة القانونية أعلاه والمنصوص عليها بالمادة (243) من قانون أصول المحاكمات الجزائية رقم 23 لسنة 1971.

العميد الحقوقي
رئيس المحكمة العسكرية الأولى

ت	اسم المتهم الرباعي واللقب	عنوان السكن	مادة الاتهام	عدد الدعوى
٠١	جط احمد هادي عبد الزهرة كاظم	كربلاء – الحر – حي القادسية	٣٣/أولاو٦٢/ثانيا/ثالثا/أ ق.ع.ع	٢٠١٥/ ٢٥٦٣
٠٢	جط هادي جليل كيطان عيدان	بغداد-حي اور م ٣٤١ - ز ٢١ - د ٢٠	٣٣/أولاو٦٢/ثانيا/ثالثا/أ ق.ع.ع	٢٠١٥/ ٢٥٦٨
٠٣	ج١ سيف يونس عبد علي سد خان	بغداد – البلديات –قرب المعلب	٣٣/أولاو٦٢/ثانيا/ثالثا/أ ق.ع.ع	٢٠١٥/ ٢٥٦٩
٠٤	ن ع صادق احمد اسحاق طعمة	البصرة – خور الزبير –منطقة الشقق	٣٣/أولاو٦٢/ثانيا/ثالثا/أ ق.ع.ع	٢٠١٥/ ٢٥٧٢
٠٥	جط علي عباس جاسم احمد	كربلاء – الملحق- م ٢٢ ز ٦ د ١٩٩٧	٣٣/أولاو٦٢/ثانيا/ثالثا/أ ق.ع.ع	٢٠١٥ /٢٦٠٢
٠٦	ن ع زياد طارق حاتم رشيد	بغداد – زيونة – حي المثنى	٣٣/أولاو٦٢/ثانيا/ثالثا/أ ق.ع.ع	٢٠١٥/ ٢٧١٥
٠٧	ن ع ايمان عبد الله ناصر حسين	بغداد – حي الوحدة- م ٩٠٤ ز ١٩ د ١٨	٣٣/أولاو٦٢/ثانيا/ثالثا/أ ق.ع.ع	٢٠١٥/ ٢٧١٨
٠٨	ن ع سيف علاء الدين راضي جعفر	بغداد –الدورة –حي الطعمة	٣٣/أولاو٦٢/اولا/ثالثا/رابعا ق.ع.ع	٢٠١٥ /٢٧٢٠
٠٩	جط علي صدام دواي مهبش	بغداد – الزعفرانية –م ٩٥٥ ز ٤٧ د ١/٣٨	٣٣/أولاو٦٢/اولا/ثالثا/رابعا ق.ع.ع	٢٠١٥/ ٢٧٢٣
١٠	جط منتظر هادي جبر احيلي	بغداد – الزعفرانية – حي السندباد	٣٣/أولاو٦٢/اولا/رابعا/ق.ع.ع	٢٠١٥/ ٢٧٢٤
١١	جط ذو الفقار حسن عليوي حسين	بغداد – حي العامل- م ٢٣٥ ز ٢٠ د ١٤٤	٣٣/أولاو٦٢/اولا/ثالثا/رابعا ق.ع.ع	٢٠١٥/ ٢٧٢٥
١٢	جط سيف ريسان شرهان سهل	بغداد – الحرية- م ٨٥٢ ز ١٠ د ٢٠	٣٥/ثانيا و٦٢/ثانيا/ثالثا/ب ق.ع.ع	٢٠١٥/ ٢٧٢٨
١٣	ن ع اكرم خليل ابراهيم حسين	المثنى - م ١٣ ز ٣٦ د ٧٣٦	٣٥/ثانيا و٦٢/ثانيا/ثالثا/ب ق.ع.ع	٢٠١٥/ ٢٧٢٩
١٤	ن ع احمد حسين نجم صكبان	بغداد – العبيدي - م ٧٦٢ ز ١١ د ١٥	٣٣/أولاو٦٢/ثانيا/ثالثا/ب ق.ع.ع	٢٠١٥/ ٢٧٣٠
١٥	جط حيدر نعيم موسى علي	بغداد – م الصدر- م ٥٢١ ز ١٩ د ١٨	٣٣/أولاو٦٢/ثانيا/ثالثا/ب ق.ع.ع	٢٠١٥/ ٢٧٣١
١٦	جط طالب رياض عذاب عبادي	بغداد-المحمودية-مجمع القادسية- ع/١٠ – د-٦	٣٣/أولاو٦٢/ثانيا/ثالثا/ب ق.ع.ع	٢٠١٥/٢٧٣٢
١٧	ج١ وليد جبار راضي سلمان	النجف – الكوفة- م ٢١٢ ز ٣٦ د ٢١٤٩/١٩	٣٣/أولاو٦٢/ثانيا/ثالثا/ب ق.ع.ع	٢٠١٥/ ٢٧٣٣
١٨	ن ع حازم كرمل صندوق زامل	البصرة – المدينة- م ١ ز ٦ د ١٠٤	٣٣/أولاو٦٢/ثانيا/ثالثا/ب ق.ع.ع	٢٠١٥/ ٢٧٣٤
١٩	جط علي مهدي شمسي جثير	بغداد – الغزالية- م ٦٧١ ز ١٧ د ٥٦	٣٣/أولاو٦٢/ثانيا/ثالثا/ب ق.ع.ع	٢٠١٥/ ٢٧٣٥
٢٠	جط محمد شبيب حسن علي	صلاح الدين – بلد-يثرب- م ١٢ ز ٥ د ٩٤	٣٣/أولاو٦٢/ثانيا/ثالثا/أ ق.ع.ع	٢٠١٥/ ٢٧٣٦
٢١	جط عمر محمد شهاب محمد	بغداد – السيدية- م ٧٢٧ ز ٣٤ د ٢٨	٣٣/أولاو٦٢/ثانيا/ثالثا/أ ق.ع.ع	٢٠١٥/ ٢٧٣٧
٢٢	جط سيف نوري عباس نايف	الانبار – الفلوجة-المحا مدة - م ٦٦ - د ٦٨٥	٣٣/أولاو٦٢/ثانيا/ثالثا/أ ق.ع.ع	٢٠١٥/ ٢٧٣٨
٢٣	ن ع حسام محمد حامي خضير	ذ ي قار – سوق الشيوخ- م ١١٢ ز ٥٣ د ٤٨	٣٣/أولاو٦٢/اولا/ثالثا ق.ع.ع	٢٠١٥/ ٢٧٤٠
٢٤	ن ع فالح شويجع جبارة كزهور	ذ ي قار – الفهود – منطقة العمايرة الثالثة	٣٣/أولاو٦٢/اولا/ثالثا ق.ع.ع	٢٠١٥/ ٢٧٤١
٢٥	ن ع علي كاظم لعيبي مذخور	بغداد-الحسينية-حي الزهور- الجريخي	٣٣/أولاو٦٢/اولا/ثالثاو ٦٣/ثالثا/رابعا ق.ع.ع	٢٠١٥/ ٢٧٤٢
٢٦	ن ع حبيب اسماعيل عبود محمد	بغداد – الحسينية –قرب محطة الوقود	٣٣/أولاو٦٢/اولا/ثانيا/أ ق.ع.ع	٢٠١٥/ ٢٧٤٦
٢٧	ن ع علي ناصر جبار عوجان	بابل–المتحتية-منطقة الوهب- م ٣ ٥ د٦٢٥	٣٣/أولاو٦٢/ثانيا/ثالثا/أ ق.ع.ع	٢٠١٥/ ٢٧٤٧
٢٨	ع احمد رزاق عبيس حسوني	بابل – القاسم- م ٧ ز ٥٣ د ١٧٤٠٠	٣٣/أولاو٦٣/اولا/رابعا/خامسا ق.ع.ع	٢٠١٥/ ٢٧٤٨
٢٩	ج١ عبد القادر محمد ابراهيم نايف	بغداد- الراشدية – قرب مدرسة اوس الابتدائية	٣٣/أولاو٦٣/اولا/ ثالثا /رابعا ق.ع.ع	٢٠١٥/ ٢٩٢٠
٣٠	جط مصطفى مضر نزار يوسف	بغداد - صليخ	٣٣/أولاو٦٢/اولا/ثالثا ق.ع.ع	٢٠١٥/ ٢٨٢١
٣١	جط اكرم محسن حسين عناد	بغداد – حي المثنى – م/٧١٨ –ع/٣٤-ط٢-ش٥	٣٣/أولاو٦٢/اولا/ثالثا/أ ق.ع.ع	٢٠١٥/ ٢٨٢٢
٣٢	جط ازاد زكي عبدالعزيز عبد الكريم	بغداد – حي العامل- م ٨٠٧ ز ٢٩ د ٢	٣٣/أولاو٦٢/اولا/ثالثا/أ ق.ع.ع	٢٠١٥/ ٢٨٢٣
٣٣	ج١ بلال لطيف هاشم محمد صالح	كربلاء – الحر - م ٢٢ ز ٢٢ د ١٢٦١	٣٣/أولاو٦٢/ثانيا/ثالثا/أ ق.ع.ع	٢٠١٥/ ٢٨٢٤
٣٤	ن ع محمد كاطع جاسم علاوي	بغداد- الشعب –قرب الاسواق المركزية	٣٣/أولاو٦٢/ثانيا/ثالثا/أ ق.ع.ع	٢٠١٥/ ٢٨٢٨
٣٥	ن ع صادق فهمي عزت سلوم	بغداد – السعدون - م ٩٠٣ - ز ٥ - د ١٦	٣٣/أولاو٦٢/اولا/ثالثا/أ ق.ع.ع	٢٠١٥/ ٢٨٣٤
٣٦	جط كرار عبد الامير كاظم رشيد	كربلاء –العباسية – قرب ميوسطة المنار	٣٣/أولاو٦٢/ثانيا/ثالثا/أ ق.ع.ع	٢٠١٥/ ٢٨٣٥
٣٧	جط صادق عباس عبد زيد عبد الكاظم	كربلاء – الحسينية- م ٥١ – ز ٥١ – د ٥٣٢١	٣٣/أولاو٦٢/ثانيا/ثالثا/أ ق.ع.ع	٢٠١٥/ ٢٨٣٦
٣٨	ج١ رياض هاشم حسين عبد الرضا	بغداد – جميلة الاولى - م ٥١٦ - ز ١ - د ٢	٣٣/أولاو٦٢/ثانيا/ثالثا/أ ق.ع.ع	٢٠١٥/ ٢٩٤٥
٣٩	جط زياد محمد ابراهيم عطية	بغداد – الدورة م ٨٣٦ - ز ٢٥ - د ٥	٣٣/أولاو٦٢/اولا/ثالثا ق.ع.ع	٢٠١٥/ ٢٩٤٧
٤٠	ن ع علي عدنان جعفر محمد	بغداد - البياع	٣٣/أولاو٦٢/اولا/ثالثا/أ ق.ع.ع	.١٥/ ٢٩٥٠
٤١	جط حسين عبد الكريم حسين شحاتة	كربلاء – الهندية م ٤٢ - ز ٤٢ - د ٢١٨٨	٣٣/أولاو٦٢/ثانيا/ثالثا/أ ق.ع.ع	٢٠١٥/ ٢٩٥٣
٤٢	جط سلمان فارس دوهان حسين	كربلاء – الهندية - قرب مدرسة اكد الابتدائية	٣٣/أولاو٦٢/اولا/ثالثا/رابعا ق.ع.ع	٢٠١٥/ ٢٩١٨
٤٣	ن ع علاء فوزي صادق جعفر	كركوك – الحجاج م ٤٨ - ز ٥ - د ٧/٣٤	٣٣/أولاو٦٢/اولا/ثالثا/رابعا ق.ع.ع	٢٠١٥/ ٢٩٢١
٤٤	ن ع رامي انطوان نوري انطوان	بغداد – العلوية م ٩١٠ - ز ١٨ - د ١٠	٣٣/أولاو٦٢/اولا/ثالثا/رابعا ق.ع.ع	٢٠١٥/ ٢٩٢٢
٤٥	جط حيدر صاحب حسن زغير	بابل –المحاويل- حي الاري- قرب مدرسة اكد	٣٣/أولاو٦٢/اولا/ثالثا/رابعا ق.ع.ع	٢٠١٥/ ٢٩٥٤
٤٦	جط عبد الرزاق ناصر محمد عبد العزيز	كربلاء- طويريج – حي العامل-قرب مدرسة مالك الاشتر	٣٣/أولاو٦٢/اولا/ثالثا/رابعا ق.ع.ع	٢٠١٥/ ٢٩٥٥
٤٧	ن ع مصطفى جواد كاظم سليم	بغداد – الكاظمية م ٤٠٧ - ز ١٥ - د ٥	٣٣/أولاو٦٢/اولا/ثالثا/رابعا ق.ع.ع	٢٠١٥/ ٢٨١٩
٤٨	ع جاسم كعيد خلف خليل	بغداد – الدورة –م ٨٣٢ - ز ٥ - د ١٤	٣٣/أولاو٦٢/اولا/ثالثا/رابعا ق.ع.ع	٢٠١٥/ ٢٩٥٦
٤٩	ج١ ناطق علي عبد الرحمن حسون	بغداد – ابو غريب – قرب جامع حميد شعبان	٣٣/أولاو٦٢/اولا/ثالثا/رابعا ق.ع.ع	٢٠١٥/ ٢٩٥٧
٥٠	جط ريكان نصار مطرود بحلوك	البصرة –الزبير –الحي العسكري	٣٣/أولاو٦٢/اولا/ثالثا/رابعا ق.ع.ع	٢٠١٥/ ٢٩٥٨

وزارة الدفاع/ دائرة المستشار القانوني/المحكمة العسكرية الأولى

(إعلان) 42

رزمة (2015/42)

1. حكمت المحكمة العسكرية الأولى على المدانين المدرجة اسماؤهم أدناه غيابيا بما يلي:
أ. الحبس الشديد لمدة (ستة أشهر) وفق المادة (33/ أولا) من قانون العقوبات العسكري رقم 19 لسنة 2007 المعدل.
ب. تنفذ بحقه العقوبة اعتبارا من تاريخ إلقاء القبض عليه أو تسليم نفسه نادما مع مراعاة أحكام المادة (243) من قانون أصول المحاكمات الجزائية رقم 23 لسنة 1971 المعدل.
ج. منح الحق للموظفين العموميين بإلقاء القبض عليه أينما وجد وإلزام الموظفين والمكلفين بخدمة عامة بالإخبار عن محل اختفائه استنادا لأحكام المادة (82) من قانون أصول المحاكمات الجزائية العسكري رقم 30 لسنة 2007.
2. لذا عليك مراجعة وحدتك العسكرية أو تسليم نفسك إلى أقرب جهة عسكرية رسمية خلال 90 يوما من تاريخ نشر هذا الإعلان وبعكسه يصبح الحكم الغيابي بمنزلة الحكم الوجاهي بعد نفاذ المدة القانونية أعلاه والمنصوص عليها بالمادة (243) من قانون أصول المحاكمات الجزائية رقم 23 لسنة 1971 المعدل.

العميد الحقوقي
رئيس المحكمة العسكرية الاولى

ت	اسم المتهم الرباعي واللقب	عنوان السكن	مادة الاتهام	عدد الدعوى
٠١	ن ع دينار صابر ياسين احمد	دهوك / عقرة-دينارتة – مجمع كربش	٣٣ / أولا . ق.ع.ع	٢٠١٥/ ٢٥٠٣
٠٢	جط ايهاب فاضل شهاب حميد	بغداد / ابو غريب- قرب جامع ام البنين	٣٣ / أولا . ق.ع.ع	٢٠١٥/ ٢٤٩٨
٠٣	ج١ بشار حيدر محسن علي	بغداد-الكاظمية / م ٤٢٣ ز ٦٢ د ٥	٣٣ / أولا . ق.ع.ع	٢٠١٥/ ٢٥٠١
٠٤	جط حذيفة محسن علي سلوم	واسط –الحفرية – الدار الغربي	٣٣ / أولا . ق.ع.ع	٢٠١٥/ ٢٥٠٢
٠٥	جط قاسم محمد عبد الكاظم عبد الامير	كربلاء –الطف – قرب السوق	٣٣ / أولا . ق.ع.ع	٢٠١٥ / ٢٥٧٣
٠٦	جط مصطفى حسين نوري خليل	كربلاء /طويريج - الصوب الصغير	٣٣ / أولا . ق.ع.ع	٢٠١٥/ ٢٥٧٤
٠٧	جط حسين عبد الكريم عبد الكاظم محي	كربلاء /طويريج -الدويهية	٣٣ / أولا . ق.ع.ع	٢٠١٥ / ٢٥٧٥
٠٨	جط حسنين رزاق حاجم سوادي	كربلاء /طويريج - الصوب الصغير	٣٣ / أولا . ق.ع.ع	٢٠١٥/ ٢٥٧٦
٠٩	جط ذو الفقار مجيد حميد حلواص	كربلاء /طويريج - حي العامل	٣٣ / أولا . ق.ع.ع	٢٠١٥/ ٢٥٧٧
١٠	جط سجاد مهدي صالح فيصل	كربلاء /الهندية - الصوب الصغير	٣٣ / أولا . ق.ع.ع	٢٠١٥/ ٢٥٧٨
١١	جط صفاء الدين حسن دعبول مهدي	كربلاء /الغدير - قرب شركة الاثير (زين)	٣٣ / أولا . ق.ع.ع	٢٠١٥/ ٢٥٧٩
١٢	جط نجم عبد حسين جاسم	النجف – الكوفة –ال عيسى م ١٩ ز ١٩ د ٣٠	٣٣ / أولا . ق.ع.ع	٢٠١٥/ ٢٥٨٠
١٣	جط ثائر جليل ابراهيم غانم	كربلاء /طويريج – قرب الدفاع المدني	٣٣ / أولا . ق.ع.ع	٢٠١٥/ ٢٥٨١
١٤	جط علي مجيد سلمان عبادي	كربلاء – حي الامام م ٤٣ ز ٢ د ٢/٢٣	٣٣ / أولا . ق.ع.ع	٢٠١٥/ ٢٥٨٢
١٥	جط امير حسون كيطان كاشي	بابل /القاسم -الحمران م ٤ ز ٨ د ٤٢	٣٣ / أولا . ق.ع.ع	٢٠١٥/ ٢٥٨٣
١٦	جط امير سعد فليح حسن	كربلاء – الحسينية م ١٨ ز ١ د ٩٣٦٢	٣٣ / أولا . ق.ع.ع	٢٠١٥/ ٢٥٨٤
١٧	جط فراس هلال غني جواد	كربلاء – الخيرات - مركز الناحية	٣٣ / أولا . ق.ع.ع	٢٠١٥/ ٢٥٨٥
١٨	جط احمد محمد كاظم كريم	كربلاء /طويريج – قرب المستوصف	٣٣ / أولا . ق.ع.ع	٢٠١٥/ ٢٥٨٦
١٩	جط جابر عبد الكاظم مسلم خلف	بابل – ابي غرق - م ٩ ز ٣٩ د ٣٨٥٦	٣٣ / أولا . ق.ع.ع	٢٠١٥/ ٢٥٨٧
٢٠	ج١ هادي عبيد هادي ابراهيم	كربلاء / الحسينية- الوند م ٣٥ ز ٣٥ د ٥٠٤٧	٣٣ / أولا . ق.ع.ع	٢٠١٥/ ٢٥٨٨
٢١	جط ثامر علاوي مكاوي فرمان	كربلاء / الجدول الغربي م ١٧ ز ١٧ د ٦٣	٣٣ / أولا . ق.ع.ع	٢٠١٥/ ٢٥٨٩
٢٢	جط مصطفى حسين جواد شرجي	بغداد / حي العامل – قرب الكراج	٣٣ / أولا . ق.ع.ع	٢٠١٥/ ٢٥٩٠
٢٣	جط علي عماد ساهي حسون	بابل – سدة الهندية - قرب المحكمة	٣٣ / أولا . ق.ع.ع	٢٠١٥/ ٢٥٩١
٢٤	ن ع عباس حسين نوري حميد	ديالى –خرنابات – د ٦٣	٣٣ / أولا . ق.ع.ع	٢٠١٥/ ٢٥٩٢
٢٥	جط فلاح صكبان حامد مرهج	ذ ي قار –الناصرية -الشطرة	٣٣ / أولا . ق.ع.ع	٢٠١٥/ ٢٥٩٤
٢٦	جط ذو الفقار خليل ابراهيم محمد	كربلاء / حي النصر د ١٣٩١٠	٣٣ / أولا . ق.ع.ع	٢٠١٥/ ٢٥٩٥
٢٧	جط محمد رضا حمزة عبيد الكريطي	كربلاء / الحي العسكري- قرب الكراج	٣٣ / أولا . ق.ع.ع	٢٠١٥/ ٢٥٩٦
٢٨	جط ليث موسى هاشم لازم	بغداد / الشماعية- قرب جامع الرسول	٣٣ / أولا . ق.ع.ع	٢٠١٥/ ٢٥٩٧
٢٩	جط تحسين كاظم عبد الواحد شريفي	بغداد / الحبيبية م ٥٥٧ ز ٧٧ د ٧	٣٣ / أولا . ق.ع.ع	٢٠١٥/ ٢٥٩٨
٣٠	جط فاضل هادي جابر جاسم	كربلاء / الخيرات م ١٥٠ ز ١٥٠ د ١٢٤	٣٣ / أولا . ق.ع.ع	٢٠١٥/ ٢٥٩٩
٣١	جط كرار محمد نجم عبد السياخ	كربلاء / حي البلدية ٧٢/٢٤ –م/١٨ – ز/١	٣٣ / أولا . ق.ع.ع	٢٠١٥/ ٢٦٠٨
٣٢	جط احمد عبد حسين صنكور	بغداد / الطوبجي- قرب محطة الوقود	٣٣ / أولا . ق.ع.ع	٢٠١٥/ ٢٦٠٩
٣٣	جط علي عجمي عطية صويتي .	كربلاء-الحي العسكري-قرب مدرسة بدر الكبرى	٣٣ / أولا . ق.ع.ع	٢٠١٥/ ٢٦١١
٣٤	جط ضرغام حسين عبد العزيز ياسين	ميسان /كميت-قرية الصمور م ١٥٢ ز ٢ د ٢	٣٣ / أولا . ق.ع.ع	٢٠١٥/ ٢٦١٢
٠٣٥	جط كرار سعد عبد الرضا وهابي	بابل / المسيب - قرب السوق	٣٣ / أولا . ق.ع.ع	٢٠١٥/٢٦١٣
٠٣٦	جط علي كاظم كريم عطية	كربلاء-حي الحر-قرب الامام	٣٣ / أولا . ق.ع.ع	٢٠١٥/٢٦١٤
٠٣٧	جط كرار سالم فرحان عبود	كربلاء /الهندية - الصوب الصغير	٣٣ / أولا . ق.ع.ع	٢٠١٥/ ٢٦١٥
٠٣٨	جط محمد علي حميد ضيف	كربلاء / قرب مركز شرطة الحسينية - زراعي	٣٣ / أولا . ق.ع.ع	٢٠١٥/ ٢٦١٦
٠٣٩	جط مصطفى عباس كاظم جواد	كربلاء – حي الحسين	٣٣ / أولا . ق.ع.ع	٢٠١٥/ ٢٦١٧
٠٤٠	ج١ سجاد هادي عبد الزهرة كاظم	كربلاء / حي المجتبى م/ ١٧- ز/ ١ – د/٨٤٤	٣٣ / أولا . ق.ع.ع	٢٠١٥/ ٢٦١٨
٠٤١	جط محمد عبد الكاظم راضي كاظم	كربلاء –حي المعلمين – قرب المستشفى	٣٣ / أولا . ق.ع.ع	٢٠١٥/ ٢٦٢٠
٠٤٢	جط حسام سالم عبد الله تومان	كربلاء / الحي العسكري- قرب حديقة نور الهدى	٣٣ / أولا . ق.ع.ع	٢٠١٥/ ٢٦٢١
٠٤٣	جط منتظر اسماعيل حمودي عباس	كربلاء / حي النقيب- م/ ١٣٠- ز/ ٦ – د/٢٠	٣٣ / أولا . ق.ع.ع	٢٠١٥/ ٢٦٢٣
٠٤٤	ج١ علي لفته خريبط مكسر	بغداد / م الصدر م ٥٣٢ ز ٣٣ د ١٠٠	٣٣ / أولا . ق.ع.ع	٢٠١٥/ ٢٦٢٤
٠٤٥	ج١ جاسم محمد شنيور عبيد	كربلاء / الغدير م ٣٨ ز ٣٤ د ١١٥١٦	٣٣ / أولا . ق.ع.ع	٢٠١٥/ ٢٦٢٥
٠٤٦	جط مرتضى عبد الحسن شاكر داخل	كربلاء- كنطرة السلام - م/ ٢٢٢٠- ز/ ٧ –د/١٩١٥	٣٣ / أولا . ق.ع.ع	٢٠١٥/ ٢٦٢٦
٠٤٧	جط علي حسين احمد محمد	بغداد-الشعب-قرب الاسواق المركزية	٣٣ / أولا . ق.ع.ع	٢٠١٥/ ٢٦٢٧
٠٤٨	جط علاء سعيد اسماعيل عطيب	كربلاء –حي النصر –مقابل محطة وقود السلطان	٣٣ / أولا . ق.ع.ع	٢٠١٥/ ٢٦٢٩
٠٤٩	جط حيدر محمد عبد الرضا حيدر	كربلاء –الحر – قرب دائرة الماء	٣٣ / أولا . ق.ع.ع	٢٠١٥/ ٢٦٣٠
٥٠	جط سيف يوسف توفيق نادر	بغداد – الحسينية –حي الزهور	٣٣ / أولا . ق.ع.ع	٢٠١٥/ ٢٦٣١

وزارة الدفاع/ دائرة المستشار القانوني/المحكمة العسكرية الأولى

(إعلان) 43

رزمة (2015/43)

1. حكمت المحكمة العسكرية الأولى على المدانين المدرجة اسماؤهم أدناه غيابيا بما يلي:
أ. الحبس الشديد لمدة (ستة أشهر) وفق المادة (33/ اولا) من قانون العقوبات العسكري رقم 19 لسنة 2007 المعدل.
ب. الحبس البسيط (شهر واحد) وفق المادة (62/ثانيا/ثالثا) من ق ع ع رقم 19 لسنة 2007 المعدل.
ج. تنفذ بحقه العقوبة اعتبارا من تاريخ إلقاء القبض عليه أو تسليم نفسه نادما مع مراعاة أحكام المادة (243) من قانون أصول المحاكمات الجزائية رقم 23 لسنة 1971 المعدل.
د. منح الحق للموظفين العموميين بإلقاء القبض عليه وأينما وجد وإلزام الموظفين والمكلفين بخدمة عامة بالإخبار عن محل اختفائه استنادا لأحكام المادة (82) من قانون اصول المحاكمات الجزائية العسكري رقم 30 لسنة 2007.
2. لذا عليك مراجعة وحدتك العسكرية أو تسليم نفسك إلى أقرب جهة عسكرية رسمية خلال 90 يوما من تاريخ نشر هذا الإعلان وبعكسه يصبح الحكم الغيابي بمنزلة الحكم الوجاهي بعد نفاذ المدة القانونية أعلاه والمنصوص عليها بالمادة (243) من قانون أصول المحاكمات الجزائية رقم 23 لسنة 1971.

العميد الحقوقي
رئيس المحكمة العسكرية الأولى

ت	اسم المتهم الرباعي واللقب	عنوان السكن	مادة الاتهام	عدد الدعوى
٠١	جط احمد عادل حاشوش عبود	واسط – الصويرة – حي الزعيم	٣٣/أولاو٦٢/ثانيا/ثالثا/أ ق.ع.ع	٢٠١٥/ ١٩٧٨
٠٢	جط منتظر عبد علي عذاب صالح	واسط –ناحية الاحرار –قرب روضة الغصون	٣٣/أولاو٦٢/ثانيا/ثالثا/أ ق.ع.ع	٢٠١٥/ ٢٦٨٠
٠٣	جط حر خزعل عبد الامير	ديالى –هبهب – قرب جيزاني الامام	٣٣/أولاو٦٢/ثانيا/ثالثا/أ ق.ع.ع	٢٠١٥/ ٢٦٨١
٠٤	جط محمد جاسم رشيد رهيف	الديوانية – الجمهورية –قرب بريد التحدي	٣٣/أولاو٦٢/ثانيا/ثالثا/أ ق.ع.ع	٢٠١٥/ ٢٦٨٢
٠٥	جط محمد قاسم زعيبل عامر	بغداد – الحسينية – قرب جامع ابا الفضل (ع)	٣٣/أولاو٦٢/ثانيا/ثالثا/أ ق.ع.ع	٢٠١٥ /٢٦٨٣
٠٦	جط يونس علي محمد يونس عزيز	بغداد –ابو غريب – قرب السوق العصري	٣٣/أولاو٦٢/ثانيا/ثالثا/أ ق.ع.ع	٢٠١٥/ ٢٦٨٤
٠٧	جط نور صباح جاسم محمد	ديالى –بعقوبة –حي التحرير	٣٣/أولاو٦٢/ثانيا/ثالثا/أ ق.ع.ع	٢٠١٥/ ٢٦٨٥
٠٨	جط فيصل غازي عيدان خميس	ديالى – المفرق – م ٢٧ ز ٢٧ د ٥١٠٦	٣٣/أولاو٦٢/ثانيا/ثالثا/أ ق.ع.ع	٢٠١٥ /٢٦٨٦
٠٩	جط لؤي عبد الأمير عبد النبي	ذ ي قار – سوق الشيوخ –م ١٠١ ز ٤٥ د ٨٦٤	٣٣/أولاو٦٢/ثانيا/ثالثا/أ ق.ع.ع	٢٠١٥/ ٢٦٨٧
١٠	جط حميد عبد الهادي حميد حطيحط	ذ ي قار – سوق الشيوخ –م ١٠١ ز ٣٤ د ٨٦٦	٣٣/أولاو٦٢/ثانيا/ثالثا/أ ق.ع.ع	٢٠١٥/ ٢٦٨٨
١١	جط كيلان هيثم عبد الحافظ جاسم	ديالى –حي السلام – قرب جامع احمد	٣٣/أولاو٦٢/ثانيا/ثالثا/أ ق.ع.ع	٢٠١٥/ ٢٦٨٩
١٢	جط عباس خضير هاشم حمدان	ذ ي قار – ناصرية – سيد دخيل –قرب مدرسة الابرار	٣٣/أولاو٦٢/ثانيا/ثالثا/أ ق.ع.ع	٢٠١٥/ ٢٦٩٠
١٣	جط عاصف ابراهيم محمد موسى	صلاح الدين –بيجي –قرب مديرية بيجي	٣٣/أولاو٦٢/ثانيا/ثالثا/أ ق.ع.ع	٢٠١٥/ ٢٦٩١
١٤	جط عبد الله عليوي فرحان حسين	ديالى-المقدادية-قرب مدرسة الامام علي بن ابي طالب (ع)	٣٣/أولاو٦٢/ثانيا/ثالثا/أ ق.ع.ع	٢٠١٥/ ٢٦٩٢
١٥	جط كريم ابراهيم عطية كريم	ديالى – زاغية – قرب مدرسة البتول	٣٣/أولاو٦٢/ثانيا/ثالثا/أ ق.ع.ع	٢٠١٥/ ٢٦٩٣
١٦	جط عبد الله امان معدي شيحان	ذ ي قار- ناحية الفهود –قرب مدرسة جعفر الطيار	٣٣/أولاو٦٢/ثانيا/ثالثا/أ ق.ع.ع	٢٠١٥/٢٦٩٤
١٧	جط ياسر ناطق علي كاظم عصفور	بابل- سدة الهندية – قرب مدرسة السدة	٣٣/أولاو٦٢/ثانيا/ثالثا/أ ق.ع.ع	٢٠١٥/ ٢٦٩٥
١٨	جط حيدر عدنان طه سلمان	ديالى- بني سعد – قرب مدرسة الوزيرية	٣٣/أولاو٦٢/ثانيا/ثالثا/أ ق.ع.ع	٢٠١٥/ ٢٦٩٦
١٩	جط حيدر ازهر محمد امين	المثنى –حي الجمهور – قرب مدرسة الحوراء	٣٣/أولاو٦٢/ثانيا/ثالثا/أ ق.ع.ع	٢٠١٥/ ٢٦٩٧
٢٠	جط كرار حنون حمد الخابط	واسط –الكوت – قرب مستشفى البتول	٣٣/أولاو٦٢/ثانيا/ثالثا/أ ق.ع.ع	٢٠١٥/ ٢٦٩٨
٢١	جط محمد ناظم حاتم حسن	ذ ي قار – الاسكان الصناعي – قرب محطة القطار	٣٣/أولاو٦٢/ثانيا/ثالثا/أ ق.ع.ع	٢٠١٥/ ٢٦٩٩
٢٢	جط خالد جمال حسين سلمان	صلاح الدين –قرية البو عجيل –قرب اعدادية المقاصد	٣٣/أولاو٦٢/ثانيا/ثالثا/أ ق.ع.ع	٢٠١٥/ ٢٧٠٠
٢٣	جط قاسم كنيوي عناد موازي	بغداد – الشعلة / حي النور	٣٣/أولاو٦٢/ثانيا/ثالثا/أ ق.ع.ع	٢٠١٥/ ٢٧٠١
٢٤	ن ض معتز عبد المحسن سعد سفح	بغداد – البياع – حي الرسالة- م ٨٥٣ ز ٣٩ د ٢٨٧	٣٣/أولاو٦٢/ثانيا/ثالثا/أ ق.ع.ع	٢٠١٥/ ٢٧٠٢
٢٥	جط علاء مطر نعمة عبيد	بابل – ناحية القاسم - – قرب مدرسة الكميت	٣٣/أولاو٦٢/ثانيا/ثالثا/أ ق.ع.ع	٢٠١٥/ ٢٧٠٣
٢٦	جط مثنى محمد علوان محمد	ديالى – المفرق – قرب مفرق الزيتون	٣٣/أولاو٦٢/ثانيا/ثالثا/أ ق.ع.ع	٢٠١٥/ ٢٧٠٤
٢٧	جط حيدر احمد محمد عزيز	بغداد – حي اور م ٣٢٧ ز ٣١ د ١٠	٣٣/أولاو٦٢/ثانيا/ثالثا/أ ق.ع.ع	٢٠١٥/ ٢٥٥٥
٢٨	ج١ ابراهيم محسن عزيز موسى	كربلاء-حي العامل-منطقة١ – مركز الغدير	٣٣/أولاو٦٢/ثانيا/ثالثا/أ ق.ع.ع	٢٠١٥/ ٢٥٥٩
٢٩	جط علاء عبد الله نجم عبد حسين	كربلاء-حي العباس (ع) – قرب اسالة المياة	٣٣/أولاو٦٢/ثانيا/ثالثا/أ ق.ع.ع	٢٠١٥/ ٢٥٦٠
٣٠	جط حيدر فالح شيخان محمد	كربلاء – حي الطاقة – م ٣٨ ز ١٢ د ٧٥٥٨	٣٣/أولاو٦٢/ثانيا/ثالثا/أ ق.ع.ع	٢٠١٥/ ٢٥٦١
٣١	ج١ علي سمير حنون محمد	بغداد – الشعب – قرب فلكة صباح الخياط	٣٣/أولاو٦٢/ثانيا/ثالثا/أ ق.ع.ع	٢٠١٥/ ٢٥٦٥
٣٢	ج١ حيدر عبد الكاظم شمران شعلان	كربلاء – الحر- م ٤٦ ز ١٠٦ د ٣٨٠٨	٣٣/أولاو٦٢/ثانيا/ثالثا/أ ق.ع.ع	٢٠١٥/ ٢٥٦٦
٣٣	ع محمد مطرود سعود بدر	المثنى – الخضر- ابو ريشة- د ٧٣١	٣٣/أولاو٦٢/ثانيا/ثالثا/أ ق.ع.ع	٢٠١٥/ ٢٥٦٧
٣٤	جط محسن صالح مهدي حساني	كربلاء –الحسينية –مركز الطف	٣٣/أولاو٦٢/ثانيا/ثالثا/أ ق.ع.ع	٢٠١٥/ ٢٥٧١
٣٥	جط محمد ضياء محمد محسن	النجف – الكوفة – حي ميسان	٣٣/أولاو٦٢/ثانيا/ثالثا/أ ق.ع.ع	٢٠١٥/ ٢٦٠٠
٣٦	ج١ انور صبيح غازي حسين	كربلاء –الهندية - الجمعية	٣٣/أولاو٦٢/ثانيا/ثالثا/أ ق.ع.ع	٢٠١٥/ ٢٦٠١
٣٧	ن ع حيدر كاطع عبد حسين الزياد	الديوانية – الشافعية- م ٣١٤– ز ٣٠- د ٣٩	٣٣/أولاو٦٢/ثانيا/ثالثا/أ ق.ع.ع	٢٠١٥/ ٢٦٠٣
٣٨	ن ض حيدر قاسم علي حسين	ميسان – حي ١٧ ربيع الاول	٣٣/أولاو٦٢/ثانيا/ثالثا/أ ق.ع.ع	٢٠١٥/ ٢٦٠٤
٣٩	جط مقداد عبد الله سد خان بنيان	بغداد – الغزالية م ٦٧٣ - ز ٦٧ - د ١٤	٣٣/أولاو٦٢/ثانيا/ثالثا/أ ق.ع.ع	٢٠١٥/ ٢٦٠٥
٤٠	جط فيصل ناجح هاشم كاظم	كربلاء-حي الثورة	٣٣/أولاو٦٢/ثانيا/ثالثا/أ ق.ع.ع	٢٠١٥/ ٢٦٠٦
٤١	جط محمد سالم عمشان معيو	بابل – القاسم م ١ - ز ١٠ - د ١٠٢	٣٣/أولاو٦٢/ثانيا/ثالثا/أ ق.ع.ع	٢٠١٥/ ٢٦٠٧
٤٢	جط علي ضياء صالح احمد	بغداد-سبع البور م ١٧ - ز ٣٦٨ - د ٨	٣٣/أولاو٦٢/ثانيا/ثالثا/أ ق.ع.ع	٢٠١٥/ ٢٧٠٩
٤٣	ج١ محمد ساهي نجم عبد الله	صلاح الدين – شرقاط –قرية اجميلة	٣٣/أولاو٦٢/ثانيا/ثالثا/أ ق.ع.ع	٢٠١٥/ ٢٧١١
٤٤	ن ع دريد صالح حسن جليل	ديالى –خانقين – قرب مدرسة بختياري	٣٣/أولاو٦٢/ثانيا/ثالثا/أ ق.ع.ع	٢٠١٥/ ٢٧١٢
٤٥	ع معد عبد الرضا علي خلف	بغداد –المحمودية – حي ابو شمة	٣٣/أولاو٦٢/ثانيا/ثالثا/أ ق.ع.ع	٢٠١٥/ ٢٧١٣
٤٦	ج١ علي حاتم ابراهيم راضي	بابل – السدة – حي الزهراء – قرب جامع الزهراء (ع	٣٣/أولاو٦٢/ثانيا/ثالثا/أ ق.ع.ع	٢٠١٥/ ٢٧٠٥
٤٧	جط عبد الامير عاجل موسى عبد	بابل –ابي غرق –قرب مدرسة العقيدة الابتدائية	٣٣/أولاو٦٢/ثانيا/ثالثا/أ ق.ع.ع	٢٠١٥/ ٢٧٠٧
٤٨	ن ع رائد انور صفر نوحد	بغداد – م الصدر – الجوادر قط ١٣	٣٣/أولاو٦٢/ثانيا/ثالثا/أ ق.ع.ع	٢٠١٥/ ٢٧١٤
٤٩	جط خلدون طلال ابراهيم سهيل	بابل – جبلة –حي السلام	٣٣/أولاو٦٢/ثانيا/ثالثا/أ ق.ع.ع	٢٠١٥/ ٢٧١٩
٥٠	ج١ سامر ستار حميد حسن	بغداد – الوشاش - م ٦١٩ - ز ٢٢ - د ٣	٣٣/أولاو٦٢/ثانيا/ثالثا/أ ق.ع.ع	٢٠١٥/ ٢٧٢٢

وزارة الدفاع/ دائرة المستشار القانوني/المحكمة العسكرية الاولى

(اعلان) 47

رزمة (2015/47)

1. حكمت المحكمة العسكرية الأولى على المدانين المدرجة اسماؤهم أدناه غيابيا بما يلي:
أ. الحبس الشديد لمدة (ستة أشهر) وفق المادة (33/ اولا) من قانون العقوبات العسكري رقم 19 لسنة 2007 المعدل.
ب. الحبس البسيط (شهر واحد) وفق المادة (62/ثانيا/ثالثا) من ق ع ع رقم 19 لسنة 2007 المعدل.
ج. تنفذ بحقه العقوبة اعتبارا من تاريخ إلقاء القبض عليه أو تسليم نفسه نادما مع مراعاة أحكام المادة (243) من قانون أصول المحاكمات الجزائية رقم 23 لسنة 1971 المعدل.
د. منح الحق للموظفين العموميين بالقاء القبض عليه وأينما وجد وإلزام الموظفين والمكلفين بخدمة عامة بالإخبار عن محل اختفائه استنادا لأحكام المادة (82) من قانون اصول المحاكمات الجزائية العسكري رقم 30 لسنة 2007.
2. لذا عليك مراجعة وحدتك العسكرية أو تسليم نفسك إلى أقرب جهة عسكرية رسمية خلال 90 يوما من تاريخ نشر هذا الإعلان وبعكسه يصبح الحكم الغيابي بمنزلة الحكم الوجاهي بعد نفاذ المدة القانونية أعلاه والمنصوص عليها بالمادة (243) من قانون أصول المحاكمات الجزائية رقم 23 لسنة 1971.

العميد الحقوقي
رئيس المحكمة العسكرية الأولى

ت	اسم المتهم الرباعي واللقب	عنوان السكن	مادة الاتهام	عدد الدعوى
٠١	ن ض شعلان فارس جمعة خلف	نينوى – ربيعة – قرية المومي	٣٣/أولاو ٦٢/اولا/ثالثا/رابعا ق.ع.ع	٢٠١٥/ ٢٩٦٠
٠٢	ن ض حاتم سلمان ليلي معاشي	نينوى – ربيعة – قرية عويسة	٣٣/أولاو ٦٢/اولا/ثالثا/رابعا ق.ع.ع	٢٠١٥/ ٢٩٦٢
٠٣	ن ع ميثم عدنان عبطان مجهول	بغداد-م الصدر	٣٣/أولاو ٦٢/اولا/ثالثا/رابعا ق.ع.ع	٢٠١٥/ ٢٩٦٣
٠٤	ع طه محمد عبد الرحمن	بغداد –حي المثنى- م ٧١٠ ز ١٩ د ٢٠	٣٣/أولاو ٦٢/اولا/ثالثا/رابعا ق.ع.ع	٢٠١٥/ ٣٠٢٨
٠٥	ن ع فؤاد حميد جبر محمد	بغداد – الكاظمية-حي الزهراء-م ٤٤٢-ز ٣-د ٢٠٢	٣٣/أولاو ٦٢/اولا/ثالثا/رابعا ق.ع.ع	٢٠١٥ /٢٩٦٧
٠٦	ر ع حسن هادي جبر حبيب	كربلاء –الحسينية – العطيشي-حي الرسول	٣٣/أولاو ٦٢/اولا/ثالثا/رابعا ق.ع.ع	٢٠١٥/ ٢٩٦٨
٠٧	جط حيدر محمد علي كريم	بغداد –الغزالية- م ٦٧٣ ز ١ د ٣٨	٣٣/أولاو ٦٢/اولا/ثالثا/رابعا ق.ع.ع	٢٠١٥/ ٢٩٦٩
٠٨	جط مثنى شكري سلمان موهي	الموصل – الاقتصاديين – م ١٢١ ز ٦ د ٣٥٩	٣٣/أولاو ٦٢/اولا/ثالثا/رابعا ق.ع.ع	٢٠١٥ /٢٨٨٣
٠٩	جط ثابت زعلان نذير عاشور	النجف– حي الرحمة –قرب الطاقة الكهربائية	٣٣/أولاو ٦٢/ثانيا/ثالثاً ق.ع.ع	٢٠١٥/ ٢٨٨٤
١٠	ج١ اركان محمد عدوان فياض	الانبار- الفلوجة –قرية البو علوان	٣٣/أولاو ٦٢/ثانيا/ثالثاً ق.ع.ع	٢٠١٥/ ٢٨٨٥
١١	جط سعد مفيد ناصر سلطان	بغداد –الرحمانية –قرب مركز الجعيفر	٣٣/أولاو ٦٢/ثانيا/ثالثاً ق.ع.ع	٢٠١٥/ ٢٨٨٦
١٢	ج١ احمد فاضل جاسم محمد	بغداد-الراشدية – م ٨٤ ز ١٠ د ١٠	٣٣/أولاو ٦٢/ثانيا/ثالثاً ق.ع.ع	٢٠١٥/ ٢٨٨٧
١٣	جط حسين علي عبد الحسين	بغداد-سبع البور د ٧٤/١/١٩	٣٣/أولاو ٦٢/ثانيا/ثالثاً ق.ع.ع	٢٠١٥/ ٢٨٨٨
١٤	ج١ عامر خضير عباس خليل	بغداد-حي العامل – م ٨٠١ ز ١٣ د ٧١	٣٣/أولاو ٦٢/ثانيا/ثالثاً ق.ع.ع	٢٠١٥/ ٢٨٨٩
١٥	ج١ ابراهيم الياس محمد جاسم	نينوى – العياضية – قرية المثلثة	٣٣/أولاو ٦٢/ثانيا/ثالثاً ق.ع.ع	٢٠١٥/ ٢٨٩٠
١٦	جط عدنان مطر كتاب حسين	واسط-النعمانية – م ٢ ز ٢٣٢ د ٢	٣٣/أولاو ٦٢/ثانيا/ثالثاً ق.ع.ع	٢٠١٥/٢٨٩١
١٧	جط صفاء خماس شلتاغ بشارة	بغداد-الشعب – م ٣٣١ ز ١٦ د ١٧	٣٣/أولاو ٦٢/ثانيا/ثالثاً ق.ع.ع	٢٠١٥/ ٢٨٩٣
١٨	جط وسام محمد شوك دهش	ذ ي قار – الرفاعي – حي الامير	٣٣/أولاو ٦٢/ثانيا/ثالثاً ق.ع.ع	٢٠١٥/ ٢٨٩٤
١٩	ع وسام رحيم فليح حسن	بغداد-حي القادسية – م ٦٠٢ ز ٢٣	٣٣/أولاو ٦٢/ثانيا/ثالثاً ق.ع.ع	٢٠١٥/ ٢٨٩٦
٢٠	ج١ ستار عزيز حسين ابو عديل	واسط –الحي – الموفقية	٣٣/أولاو ٦٢/ثانيا/ثالثاً ق.ع.ع	٢٠١٥/ ٢٨٩٧
٢١	ع جمعة جاسم محمد عثمان	نينوى – الموصل – ناحية القيارة	٣٣/أولاو ٦٢/ثانيا/ثالثاً ق.ع.ع	٢٠١٥/ ٢٨٩٨
٢٢	ج١ محمد طه ياسين جخيور	ذ ي قار –الشطرة م ٧٠٠ ز ٩٥ د ٣	٣٣/أولاو ٦٢/ثانيا/ثالثاً ق.ع.ع	٢٠١٥/ ٢٩٠٠
٢٣	ن ض عزال محمد عزال مودن	واسط-ناحية العروبة-ش ١٠-ز-١٩-د-١١/١٣٣	٣٣/أولاو ٦٢/ثانيا/ثالثاً ق.ع.ع	٢٠١٥/ ٢٩٠١
٢٤	ج١ حسين عبد المنعم حسين	الموصل –القيارة- قرب جامع الرحمن	٣٣/أولاو ٦٢/ثانيا/ثالثاً ق.ع.ع	٢٠١٥/ ٢٩٠٢
٢٥	ن ض اديب عبد الله حسن عليوي	كركوك –الحويجة –حي ٨ شباط	٣٣/أولاو ٦٢/ثانيا/ثالثاً ق.ع.ع	٢٠١٥/ ٢٩٠٣
٢٦	ج١ مصطفى كاظم باهض موسى	بغداد-حي العامل- م ٨٠٩ ز ١٨ د ٣٤	٣٣/أولاو ٦٢/ثانيا/ثالثاً ق.ع.ع	٢٠١٥/ ٢٩٠٤
٢٧	جط سلام احمد عبيد عبد	بابل – المحاويل –حي الجمهورية	٣٣/أولاو ٦٢/ثانيا ق.ع.ع	٢٠١٥/ ٢٩١١
٢٨	جط علاء عدنان صالح خلف	واسط –العزيزية – ناحية تاج الدين	٣٣/أولاو ٦٢/ثانيا ق.ع.ع	٢٠١٥/ ٢٩١٣
٢٩	جط علي دواس وهيم بدن	بغداد-م الصدر – م ٥٥٩ ز ١ د ٢٦	٣٣/أولاو ٦٢/ثانيا ق.ع.ع	٢٠١٥/ ٢٩١٤
٣٠	جط وسام كاظم احمد لفته	بغداد –حي الامين –قرب متوسطة الفارس العربي	٣٣/أولاو ٦٢/ثانيا ق.ع.ع	٢٠١٥/ ٢٩١٥
٣١	جط احمد عبد الواحد هاشم حربي	بغداد – حي العامل – م/٧٩٩ قرب جامع محمد باقر الصدر	٣٣/أولاو ٦٢/ثانيا ق.ع.ع	٢٠١٥/ ٢٩١٦
٣٢	جط هيثم فاهم نجم عبد الله	بغداد – الزعفرانية- م ٩٦٤ ز ٣٣ د ٣	٣٣/أولاو ٦٢/ثانيا ق.ع.ع	٢٠١٥/ ٢٩١٧
٣٣	جط وسام كاظم نعمة مزهر	بغداد – المنصور- شارع الاميرات	٣٣/أولاو ٦٢/ثانيا/ثالثاً ق.ع.ع	٢٠١٥/ ٢٩٢٨
٣٤	ع صالح ثويني نهار صالح	ذ ي قار – م ٢ ز ٨٩١ د ١٥٦	٣٣/أولاو ٦٢/ثانيا/ثالثاً ق.ع.ع	٢٠١٥/ ٣٠١٢
٣٥	ن ع حيدر علي ناصر عبود	بغداد-ابو دشير -م ٨٥٦ - ز ٢٢ - د ٣٣	٣٣/أولاو ٦٣/اولا/ثالثا/رابعا/خامسا ق.ع.ع	٢٠١٥/ ٣٠١٣
٣٦	ج١ مصطفى علي عبد الواحد شهيب	كربلاء –حي الحسين م ٤٧ - ز ٥٦ - د ٦٥١	٣٣/أولاو ٦٣/اولا/ثالثا/رابعا/خامسا ق.ع.ع	٢٠١٥/ ٣٠١٤
٣٧	جط اكرم مهدي رضا علي	بغداد – الحرية الاولى- م ٤١٦ - ز ٢٨ - د ٦	٣٣/أولاو ٦٢/ثانيا ق.ع.ع	٢٠١٥/ ٢٩١٣
٣٨	ج١ حيدر عبد العالي عبد النبي	بغداد – حي العامل- م ٨١٥ - ز ٢٠ - د ٢٣	٣٣/أولاو ٦٣/اولا/رابعا ق.ع.ع	٢٠١٥/ ٣٠١٥
٣٩	ر ع هارون ماجد مرهج رباط	بابل –المتحتية	٣٣/أولاو ٦٣/اولا/رابعا ق.ع.ع	٢٠١٥/ ٣٠١٦
٤٠	ر ع عصام كريم حيدر شياع	بغداد – م الصدر – م ٥٦٧ - ز ٢٧ - د ١٢	٣٣/أولاو ٦٣/اولا/رابعا ق.ع.ع	٢٠١٥/ ٣٠١٧
٤١	ج١ سلوان سامي شنشول ثجيل	بغداد – الحرية ٤ – الدوائم	٣٣/أولاو ٦٣/اولا/رابعا ق.ع.ع	٢٠١٥/ ٣٠١٨
٤٢	ن ع مؤيد صبيح جاسم حسن	بغداد الجديدة- الامين الثانية -م ٧٤٣ - ز ٦٦ - د ٢٠	٣٣/أولاو ٦٣/اولا/ثالثا/رابعا/خامسا ق.ع.ع	٢٠١٥/ ٣٠١٩
٤٣	ج١ كرار محمد عبد المهدي سلمان	بغداد – الشعب- م ٣٦٢ - ز ٣ - د ١٨	٣٣/أولاو ٦٣/اولا/ثالثا/رابعا/خامسا ق.ع.ع	٢٠١٥/ ٣٠٢٠
٤٤	ع محمد عبيد ناصر راضي	بغداد – الشعلة- م ٤٥٤ - ز ١٥ - د ٤٤	٣٣/أولاو ٦٣/اولا/ثالثا/رابعا ق.ع.ع	٢٠١٥/ ٣٠٢١
٤٥	ج١ احمد ماجد محمد راشد	ذ ي قار –الغراف – قرية صيد سعيد	٣٣/أولاو ٦٣/اولا/ثالثا/رابعا ق.ع.ع	٢٠١٥/ ٣٠٢٢
٤٦	ج١ عبد الكريم حمود لفته كريم	واسط – العزة – م/ الكوت - د / اليوسفية	٣٣/أولاو ٦٣/اولا/ثالثا/رابعا ق.ع.ع	٢٠١٥/ ٣٠٢٣
٤٧	ن ع محمد فؤاد ابراهيم صالح	بغداد – باب المعظم- م ١٣٧ - ز ٥٧ - د ٣	٣٣/أولاو ٦٣/اولا /رابعا ق.ع.ع	٢٠١٥/ ٣٠٢٤
٤٨	جط يوسف سامي شاكر شطنان	النجف –العباسية – م/النجف – د/العباسية	٣٣/أولاو ٦٣/اولا /رابعا ق.ع.ع	٢٠١٥/ ٣٠٢٥
٤٩	ج١ احسان هاتف حسن عبد العباس	المثنى –الرميثة-م/٢٠٢- ز/ الشرقي-شامية	٣٣/أولاو ٦٣/اولا /رابعا ق.ع.ع	٢٠١٥/ ٣٠٢٦
٥٠	ج١ لؤي عبد الكاظم عبود حسن	بغداد – الزعفرانية - م ٩٥٢ - ز ١٤ - د ٢١	٣٣/أولاو ٦٣/اولا /رابعا ق.ع.ع	٢٠١٥/ ٣٠٢٧

وزارة الدفاع/ دائرة المستشار القانوني/المحكمة العسكرية الأولى

(إعلان) 46

رزمة (2015/46)

1. حكمت المحكمة العسكرية الأولى على المدانين المدرجة اسماؤهم أدناه غيابيا بما يلي:
أ. الحبس الشديد لمدة (ستة أشهر) وفق المادة (33/ أولا) من قانون العقوبات العسكري رقم 19 لسنة 2007 المعدل.
ب. تنفذ بحقه العقوبة اعتبارا من تاريخ إلقاء القبض عليه أو تسليم نفسه نادما مع مراعاة أحكام المادة (243) من قانون أصول المحاكمات الجزائية رقم 23 لسنة 1971 المعدل.
ج. منح الحق للموظفين العموميين بالقاء القبض عليه أينما وجد وإلزام الموظفين والمكلفين بخدمة عامة بالإخبار عن محل اختفائه استنادا لأحكام المادة (82) من قانون أصول المحاكمات الجزائية العسكري رقم 30 لسنة 2007.
2. لذا عليك مراجعة وحدتك العسكرية أو تسليم نفسك إلى أقرب جهة عسكرية رسمية خلال 90 يوما من تاريخ نشر هذا الإعلان وبعكسه يصبح الحكم الغيابي بمنزلة الحكم الوجاهي بعد نفاذ المدة القانونية أعلاه والمنصوص عليها بالمادة (243) من قانون أصول المحاكمات الجزائية رقم 23 لسنة 1971 المعدل.

العميد الحقوقي
رئيس المحكمة العسكرية الاولى

ت	اسم المتهم الرباعي واللقب	عنوان السكن	مادة الاتهام	عدد الدعوى
٠١	جط احمد علي حمزة نجم	كربلاء – حي الحسين	٣٣ / أولا . ق.ع.ع	٢٠١٥/ ٢٨٦١
٠٢	جط زمان صاحب محمد جواد	كربلاء / شارع الوائلي – قرب جامع القاضي	٣٣ / أولا . ق.ع.ع	٢٠١٥/ ٢٨٦٢
٠٣	جط مصطفى سالم ناجي عباس	كربلاء / العطيشي –قرب الاطفاء	٣٣ / أولا . ق.ع.ع	٢٠١٥/ ٢٨٦٤
٠٤	جط كاظم جواد كاظم موسى	الديوانية - العسكوري	٣٣ / أولا . ق.ع.ع	٢٠١٥/ ٢٨٦٦
٠٥	جط انور عبد الكاظم حمزة محسن	كربلاء –طويريج – قرب مركز الشرطة	٣٣ / أولا . ق.ع.ع	٢٠١٥ / ٢٨٦٨
٠٦	جط احسان سجاد حسين ناصر	كربلاء /ابو سفن – قرب مجمع ماء الصدر ابو سفن	٣٣ / أولا . ق.ع.ع	٢٠١٥/ ٢٨٧٠
٠٧	جط مؤيد رعد جبار سعيد	كربلاء – حي الحسين	٣٣ / أولا . ق.ع.ع	٢٠١٥/٢٨٧٢
٠٨	جط عمار خضير سعيد عطية	كربلاء – حي الحسين	٣٣ / أولا . ق.ع.ع	٢٠١٥/ ٢٨٧٧
٠٩	جط علي جاسم مهدي حسين	بغداد /صليخ - م ٣٣٦ ز ١٢ د ٦/١	٣٣ / أولا . ق.ع.ع	٢٠١٥/ ٢٨٧٩
١٠	جط عباس جابر مزهر داغر	ميسان / حي العامل - م ١١٤٨١ ز ٢٠٠٥ د ٨	٣٣ / أولا . ق.ع.ع	٢٠١٥/ ٢٨٨١
١١	جط محمد صيهود سلطان عصمان	كربلاء –الحر – قرب المجلس البلدي	٣٣ / أولا . ق.ع.ع	٢٠١٥/ ٢٩٢٩
١٢	جط امير سعد حمزة وحيد	كربلاء – حي الحسين	٣٣ / أولا . ق.ع.ع	٢٠١٥/ ٢٩٣٠
١٣	جط قتيبة عبد الحسين محمد علي	بغداد /صليخ - م ٣٣٦ ز ٢٣ د ٨	٣٣ / أولا . ق.ع.ع	٢٠١٥/ ٢٩٣٣
١٤	جط ابراهيم نعمة بدر عبد اللهيبي	النجف /الحيرة –اللهيبات- - م ٣٢ ز ٣٢ د ٣/١٣	٣٣ / أولا . ق.ع.ع	٢٠١٥/ ٢٩٣٥
١٥	جط عبد الله فاضل نعمة جبار	كربلاء- حي العامل	٣٣ / أولا . ق.ع.ع	٢٠١٥/ ٢٩٣٦
١٦	ج١ منذر عبيد قاسم محمد	بغداد –الشعلة- قط ٦ – سوق النصر	٣٣ / أولا . ق.ع.ع	٢٠١٥/ ٢٩٤٠
١٧	جط احمد رحمن هادي حسين	بابل- حي الحسين – قرب السوق	٣٣ / أولا . ق.ع.ع	٢٠١٥/ ٢٩٤١
١٨	جط رائد لطيف راضي جابر	كربلاء – حي العباس –قرب مستشفى العباس الاهلي	٣٣ / أولا . ق.ع.ع	٢٠١٥/ ٢٩٤٢
١٩	جط رائد طارق لازم حبيب	بابل – المسيب – قرب دار العدالة	٣٣ / أولا . ق.ع.ع	٢٠١٥/ ٣١٦٤
٢٠	جط كريم هاشم سهيل عاكول	كربلاء / الحسينية م ٥٩ز ٥٩ د ٤٥٥٤	٣٣ / أولا . ق.ع.ع	٢٠١٥/ ٢١٤٧
٢١	جط علي مجيد محمد عبد عون	كربلاء – طويريج – حي العسكري	٣٣ / أولا . ق.ع.ع	٢٠١٥/ ٢٨٣٣
٢٢	جط حسنين علاء خضير عباس	بابل –ابي غرق- قرب الطاقة الكهربائية-زراعي	٣٣ / أولا . ق.ع.ع	٢٠١٥/ ٢٨٤١
٢٣	جط حيدر قاسم محمد رسن	ميسان-علي الغربي-قرب مدرسة الاجيال	٣٣ / أولا . ق.ع.ع	٢٠١٥/ ٢٨٤٢
٢٤	جط امير محسن عبيد شالوش	بابل /حي الحسين - م ٥ ز ٦ د ١١١١	٣٣ / أولا . ق.ع.ع	٢٠١٥/ ٢٨٤٦
٢٥	ن ع شهد زغير هلاسة وناس	المثنى / السماوة - قرب مدرسة العروبة	٣٣ / أولا . ق.ع.ع	٢٠١٥/ ٢٨٤٩
٢٦	جط ايمن وسام موسى خضيري	بغداد – الشعب - الجزائر	٣٣ / أولا . ق.ع.ع	٢٠١٥/ ٢٨٥٠
٢٧	جط عباس عامر كاظم بجوع	كربلاء –الهندية –حي العسكري	٣٣ / أولا . ق.ع.ع	٢٠١٥/ ٢٨٥١
٢٨	جط حكيم كريم حطحوط عبد الله	كربلاء –الهندية –الكص الغربي- م ٤٢ ز ٤٢ د ٢٤٥	٣٣ / أولا . ق.ع.ع	٢٠١٥/ ٢٨٥٢
٢٩	ج١ تحسين هاشم بدن منسي	بغداد / الاعظمية م ٥١١ ز ٢٢ د ١/٢	٣٣ / أولا . ق.ع.ع	٢٠١٥/ ٢٨٥٣
٣٠	جط فراس فاضل جاسم عبد	كربلاء –الهندية –حي العسكري	٣٣ / أولا . ق.ع.ع	٢٠١٥/ ٢٨٥٤
٣١	جط كرار يحيى حسين محمد	بغداد –م الصدر – قرب ساحة مظفر	٣٣ / أولا . ق.ع.ع	٢٠١٥/ ٢٨٥٥
٣٢	ج١ علي محمود كريم باباخان	كربلاء – حي العامل	٣٣ / أولا . ق.ع.ع	٢٠١٥/ ٢٨٥٨
٣٣	جط محمد عباس جاسم ابهير	بغداد /م الصدر	٣٣ / أولا . ق.ع.ع	٢٠١٥/ ٢٨٥٩
٣٤	جط عبد الله قيس عبد الله عباس	بغداد /التاجي /٢٤ ام عظام	٣٣ / أولا . ق.ع.ع	٢٠١٥/ ٢٨٦٣
٣٥	ع عباس مراد عبد الكاظم فالح	ذ ي قار / سوق الشيوخ م ١٠١ ز ٨٨ د ٨٦٤	٣٣ / أولا . ق.ع.ع	٢٠١٥/٢٨٦٥
٣٦	جط كرار علي صاحب نعمة	كربلاء / ناحية الحر - قرب مدرسة الصباح	٣٣ / أولا . ق.ع.ع	٢٠١٥/٢٨٦٧
٣٧	ن ع واثق صالح مهدي كدوش	المثنى / الوركاء-الظوالم-قرية البو خضير	٣٣ / أولا . ق.ع.ع	٢٠١٥/ ٢٨٦٩
٣٨	جط حيدر صبيح عبد علي	كربلاء / حي العباس م ١١٢ ز ٣ د ٢٨	٣٣ / أولا . ق.ع.ع	٢٠١٥/ ٢٨٧٣
٣٩	جط سيف عباس هادي عبيس	بابا-الهاشمية –قرب محطة الغاز	٣٣ / أولا . ق.ع.ع	٢٠١٥/ ٢٨٧٤
٤٠	جط حيدر حسين جواد كاظم	كربلاء – طويريج-قرب الحي الصناعي	٣٣ / أولا . ق.ع.ع	٢٠١٥/ ٢٨٧٦
٤١	جط محمد جاسم محمد حسين	بغداد / م الصدر م ٢١٥ ز ١٢ د ١٢١	٣٣ / أولا . ق.ع.ع	٢٠١٥/ ٢٨٧٨
٤٢	جط مرتضى محمد مناتي عبيدة	بغداد / م الصدر قط ٢٢	٣٣ / أولا . ق.ع.ع	٢٠١٥/ ٢٨٨٠
٤٣	جط علي ابراهيم عباس كاظم	كربلاء - الهندية	٣٣ / أولا . ق.ع.ع	٢٠١٥/ ٢٨٨٢
٤٤	جط غزوان ستار عبد الجبار احمد	بغداد / ابو نؤاس م ١٠٢ ز ٩ د ٣	٣٣ / أولا . ق.ع.ع	٢٠١٥/ ٢٩٣١
٤٥	جط عبد الله علي عطب سريع	كربلاء / حي القادسية م ٣/١٢٩	٣٣ / أولا . ق.ع.ع	٢٠١٥/ ٢٩٣٢
٤٦	جط احمد حلواص عبد حسين	الديوانية –الحمزة الشرقي	٣٣ / أولا . ق.ع.ع	٢٠١٥/ ٢٩٣٤
٤٧	ن ض عبد العباس حميد اسد زبون	بغداد-العبيدي م ٧٦٥ ز ٤٠ د ٨٠	٣٣ / أولا . ق.ع.ع	٢٠١٥/ ٢٤٩٤
٤٨	ن ع حسنين شاكر جاسم محمد	كربلاء-طويريج-قرب مدرسة لبنان	٣٣ / أولا . ق.ع.ع	٢٠١٥/ ٢٩٣٩
٤٩	جط علي غانم فالح هادي	كربلاء / الهندية م ٣٧ ز ٢٠ د ٩٩	٣٣ / أولا . ق.ع.ع	٢٠١٥/ ٢٩٤٣
٥٠	جط هديب علي كريم عطية	كربلاء / الهندية م ٣٧ ز ٢٠ د ٨٨	٣٣ / أولا . ق.ع.ع	٢٠١٥/ ٢٩٤٤

وزارة الدفاع/ دائرة المستشار القانوني/المحكمة العسكرية الأولى

(إعلان) 49

رزمة (2015/49)

1. حكمت المحكمة العسكرية الأولى على المدانين المدرجة اسماؤهم أدناه غيابيا بما يلي:
أ. الحبس الشديد لمدة (ستة أشهر) وفق المادة (33/ اولا) من قانون العقوبات العسكري رقم 19 لسنة 2007 المعدل.
ب. الحبس البسيط (شهر واحد) وفق المادة (62/ثانيا/ثالثا) من ق ع ع رقم 19 لسنة 2007 المعدل.
ج. تنفذ بحقه العقوبة اعتبارا من تاريخ إلقاء القبض عليه أو تسليم نفسه نادما مع مراعاة أحكام المادة (243) من قانون أصول المحاكمات الجزائية رقم 23 لسنة 1971 المعدل.
د. منح الحق للموظفين العموميين بالقاء القبض عليه وأينما وجد وإلزام الموظفين والمكلفين بخدمة عامة بالإخبار عن محل اختفائه استنادا لأحكام المادة (82) من قانون اصول المحاكمات الجزائية العسكري رقم 30 لسنة 2007.
2. لذا عليك مراجعة وحدتك العسكرية أو تسليم نفسك إلى أقرب جهة عسكرية رسمية خلال 90 يوما من تاريخ نشر هذا الإعلان وبعكسه يصبح الحكم الغيابي بمنزلة الحكم الوجاهي بعد نفاذ المدة القانونية أعلاه والمنصوص عليها بالمادة (243) من قانون أصول المحاكمات الجزائية رقم 23 لسنة 1971.

العميد الحقوقي
رئيس المحكمة العسكرية الأولى

ت	اسم المتهم الرباعي واللقب	عنوان السكن	مادة الاتهام	عدد الدعوى
٠١	جط محمد سالم عبد سلمان	كربلاء – الهندية – الجدول الغربي	٣٣/أولاو ٦٢/ثانيا/ثالثاً ق.ع.ع	٢٠١٥/ ٢٨٢٠
٠٢	جط ضرغام عليوي حسن نعمة	كربلاء – الهندية – الجدول الغربي	٣٣/أولاو ٦٢/ثانيا/ثالثاً ق.ع.ع	٢٠١٥/ ٢٨٢٥
٠٣	ن ع علي قاسم عباس منهل	البصرة –الجزيرة٣- م ١٢٥ ز ٧٩ د ٤٤٦٢	٣٣/أولاو ٦٢/ثانيا/ثالثاً ق.ع.ع	٢٠١٥/ ٢٨٢٦
٠٤	جط جعفر داود كاظم عليوي	بابل –سدة الهندية-البركة/٢- قرب مدرسة سامراء	٣٣/أولاو ٦٢/ثانيا/ثالثاً ق.ع.ع	٢٠١٥/ ٢٨٢٧
٠٥	جط بهاء جابر عودة جعفر	كربلاء – الهندية – الجدول الغربي	٣٣/أولاو ٦٢/ثانيا/ثالثاً ق.ع.ع	٢٠١٥ /٢٨٢٩
٠٦	جط حسام علي كاظم بصيلة	كربلاء –الهندية – حي العامل/٢	٣٣/أولاو ٦٢/ثانيا/ثالثاً ق.ع.ع	٢٠١٥/ ٢٨٣٠
٠٧	ن ع محسن جمعة جابر علي	بغداد –بوب الشام- قرب معمل بوب الشام	٣٣/أولاو ٦٢/ثانيا/ثالثاً ق.ع.ع	٢٠١٥/ ٢٨٣١
٠٨	جط حسام عبد اللطيف خضير عليوي	كربلاء – الهندية – الجدول الغربي	٣٣/أولاو ٦٢/ثانيا/ثالثاً ق.ع.ع	٢٠١٥ /٢٨٤٠
٠٩	جط جواد كاظم حسين علي	كربلاء – الهندية – البو عزيز	٣٣/أولاو ٦٢/ثانيا/ثالثاً ق.ع.ع	٢٠١٥/ ٢٩٤٦
١٠	ع قصي جياد محمد حسون	كربلاء – الجدول الغربي م ٨٠ ز ٢٥ د ٢٥	٣٣/أولاو ٦٢/ثانيا/ثالثاً ق.ع.ع	٢٠١٥/ ٢٩٥٢
١١	ع حسين خالد حسين عيسى	دهوك –كولان	٣٣/أولاو ٦٢/ثانيا/ثالثاً ق.ع.ع	٢٠١٥/ ٣٠٢٩
١٢	ع فريد محمد تعبان كاظم	بغداد-الكاظمية - م ٤٦٢ ز ٦١ د ٢٧	٣٣/أولاو ٦٢/اولا/ثالثا/رابعا ق.ع.ع	٢٠١٥/ ٣٠٣٠
١٣	جط عباس محمد عبيس وادي	بابل – حي الجامعة –كلية الصيدلة	٣٣/أولاو ٦٢/ثانيا/ثالثاً ق.ع.ع	٢٠١٥/ ٣٠٣٧
١٤	جط عباس غافل فاهم شدهان	كربلاء –حي العامل	٣٣/أولاو ٦٢/ثانيا/ثالثاً ق.ع.ع	٢٠١٥/ ٣٠٣٨
١٥	ن ع غالب ناجي فارس عباس	ذ ي قار-حي الرافدين -م ٣ ز ٥ د ٨٩١	٣٣/أولاو ٦٢/ثانيا/ثالثاً ق.ع.ع	٢٠١٥/ ٣٠٣٩
١٦	ن ع مصطفى محمد رشيد حسن	بغداد - الدورة	٣٣/أولاو ٦٢/ثانيا/ثالثاً ق.ع.ع	٢٠١٥/٣٠٤٠
١٧	جط علي حسين علي حسن	بغداد-الكرادة - م ٣٥١ ز ٢٧ د ١٨	٣٣/أولاو ٦٢/ثانيا/ثالثاً ق.ع.ع	٢٠١٥/ ٣٠٤١
١٨	جط حسنين صباح عبد الجبار حسن	كربلاء –الحي العسكري	٣٣/أولاو ٦٢/ثانيا/ثالثاً ق.ع.ع	٢٠١٥/ ٣٠٤٢
١٩	جط ميثم وثيق نظيف مشجل	النجف-الكوفة-شارع الجمهورية-قرب مدرسة المختار	٣٣/أولاو ٦٢/ثانيا/ثالثاً ق.ع.ع	٢٠١٥/ ٣١٨٤
٢٠	ج١ خزيم جدعان علي خضر	نينوى-القيروان-هنتل غربي	٣٣/أولاو ٦٢/ثانيا/ثالثاً ق.ع.ع	٢٠١٥/ ٣١٨٥
٢١	ن ض سرمد زكي يحيى ابراهيم	بغداد-السيدية - م ٨٢٧ ز ٣٢ د ٣٨	٣٣/أولاو ٦٢/ثانيا/ثالثاً ق.ع.ع	٢٠١٥/ ٣٠٤٥
٢٢	ن ع احمد حسن قاسم حسن	بغداد –حي السومر م ٧٠٢ ز ٧٢ د ٢٢	٣٣/أولاو ٦٢/ثانيا/ثالثاً ق.ع.ع	٢٠١٥/ ٣٠٤٦
٢٣	ج١ علي لفته يعقوب نزيل	بغداد-العبيدي - م ٧٥٧ ز ٩ د ٢٣	٣٣/أولاو ٦٢/ثانيا/ثالثاً ق.ع.ع	٢٠١٥/ ٣٠٤٧
٢٤	جط علي صالح مهدي عباس	كربلاء – حي السعدية – مركز المخيم	٣٣/أولاو ٦٢/ثانيا/ثالثاً ق.ع.ع	٢٠١٥/ ٣٠٤٨
٢٥	ع صفاء يونس سلمان محسن	بغداد- بغداد الجديدة - م ٧٠٩ ز ٢٥ د ٩	٣٣/أولاو ٦٢/ثانيا/ثالثاً ق.ع.ع	٢٠١٥/ ٣٠٥٠
٢٦	ن ع علي جاسم محمد عبد	بغداد-الدورة- م ٨٢٨ ز ٦ د ٦	٣٣/أولاو ٦٢/ثانيا/ثالثاً ق.ع.ع	٢٠١٥/ ٣٠٥١
٢٧	ج١ احمد جاسم معيبد بريدي	بغداد-م الصدر-حي الرشاد - م ٧٧٤- ز ٣٢- د ١٢	٣٣/أولاو ٦٢/اولا/ثالثاً ق.ع.ع	٢٠١٥/ ٣٠٥٢
٢٨	جط حبيب علي حسين فارس	كربلاء – الهندية –حي الحسين/٢	٣٣/أولاو ٦٢/ثانيا/ثالثاً ق.ع.ع	٢٠١٥/ ٣٠٥٣
٢٩	ع علي عبد الحسن كاظم شعلان	الديوانية-الحمزة الشرقي-حي الكرامة-د/ ٢٢	٣٣/أولاو ٦٢/اولا/ثالثاً ق.ع.ع	٢٠١٥/ ٣٠٨١
٣٠	جط محمد جبار علي سلمان	بغداد –حي الجهاد - م ٥ ز ٨٩٥ د ٤	٣٣/أولاو ٦٢/ثانيا/ثالثاً ق.ع.ع	٢٠١٥/ ٣٠٥٤
٣١	جط احمد جاسم كاظم هاشم	ديالى-بعقوبة-دور الضباط	٣٣/أولاو ٦٢/ثانيا/ثالثاً ق.ع.ع	٢٠١٥/ ٣٠٥٥
٣٢	ن ض رشاد طارق عبد الله مراد	بغداد – حي القاهرة-دور الضباط- م ٣٠٧ ز١٨ د ٢٢	٣٣/أولاو ٦٢/ثانيا/ثالثاً ق.ع.ع	٢٠١٥/ ٣٠٥٦
٣٣	جط حسن جودة حسين صالح	بغداد – الاعظمية- راغبة خاتون	٣٣/أولاو ٦٢/ثانيا/ثالثاً ق.ع.ع	٢٠١٥/ ٣٠٥٧
٣٤	حط حسن رعد علي سالم	ميسان – علي الغربي- قرب الكراج القديم	٣٣/أولاو ٦٢/ثانيا/ثالثاً ق.ع.ع	٢٠١٥/ ٣٠٥٨
٣٥	جط احمد عبد الخضر عبد الله عباس	بغداد-ابو دشير -م ٨٥٦ - ز ٢٢ - د ٣٣	٣٣/أولاو ٦٢/ثانيا/ثالثاً ق.ع.ع	٢٠١٥/ ٣٠٥٩
٣٦	جط حسام فاضل كاظم جاسم	ذ ي قار –الغراف - قرب جامع الرحمن	٣٣/أولاو ٦٢/ثانيا/ثالثاً ق.ع.ع	٢٠١٥/ ٣٠٦٠
٣٧	ن ع علاء حسين حسن صالح	بغداد – الزعفرانية- حي المعلمين - م ٩٧٧	٣٣/أولاو ٦٢/ثانيا/ثالثاً ق.ع.ع	٢٠١٥/ ٣٠٦١
٣٨	جط علي عبد الله صالح علي	واسط – العزيزية- الحي العسكري	٣٣/أولاو ٦٢/ثانيا/ثالثاً ق.ع.ع	٢٠١٥/ ٣٠٦٢
٣٩	جط علاء صبيح موسى كاظم	ديالى-الخالص-قرية ذيابة	٣٣/أولاو ٦٢/ثانيا/ثالثاً ق.ع.ع	٢٠١٥/ ٣٠٦٣
٤٠	جط عباس فيصل جريو صابر	ميسان-العمارة-المجر الكبير-قرب جامع الرحمن	٣٣/أولاو ٦٢/ثانيا/ثالثاً ق.ع.ع	٢٠١٥/ ٣٠٦٤
٤١	جط اركان صالح عواد حسين	كركوك-ناحية القادسية –قرية الوحدة	٣٣/أولاو ٦٢/ثانيا/ثالثاً ق.ع.ع	٢٠١٥/ ٣٠٦٦
٤٢	ن ض حسين محمد ادهام شلال	صلاح الدين - الدجيل	٣٣/أولاو ٦٢/ثانيا/ثالثاً ق.ع.ع	٢٠١٥/ ٣٠٦٧
٤٣	ن ع ثائر عبد الحر موسى ال سلمان	كربلاء –الهندية –الجدول الغربي - م ١٧ – ز ٦ - د ١٢٥	٣٣/أولاو ٦٢/ثانيا/ثالثاً ق.ع.ع	٢٠١٥/ ٣٠٦٨
٤٤	جط صفاء عبد الكاظم علاوي كسار	بغداد – الدورة- م ٢٨ – ز ٢٢٠ - ش ٣٠	٣٣/أولاو ٦٢/ثانيا/ثالثاً ق.ع.ع	٢٠١٥/ ٣٠٧٠
٤٥	ج١ محمد قاسم كيطان سلمان	بغداد – الحرية الثانية – قرب جامع النداء	٣٣/أولاو ٦٢/ثانيا/ثالثاً ق.ع.ع	٢٠١٥/ ٣٠٧١
٤٦	ج١ حسين فيصل جازع زناد	ذ ي قار – حي التل الاخضر - م ٣- ز ٣- د ١٢٦	٣٣/أولاو ٦٢/ثانيا/ثالثاً ق.ع.ع	٢٠١٥/ ٣٠٧٢
٤٧	ر ع حسين ناصر حسين علي	بغداد – صليخ- م ٥٤١ – ز ٧٢ - د ٢٩	٣٣/أولاو ٦٢/ثانيا/ثالثاً ق.ع.ع	٢٠١٥/ ٣٠٧٣
٤٨	جط عادل سمير فرج حوجي	بغداد – الحرية- قرب دائرة الكهرباء	٣٣/أولاو ٦٢/ثانيا/ثالثاً ق.ع.ع	٢٠١٥/ ٣٠٧٤
٤٩	ر ع خلف حميد حمد عليوي	نينوى –قضاء الشرقاط	٣٣/أولاو ٦٢/ثانيا/ثالثاً ق.ع.ع	٢٠١٥/ ٣٠٨٠
٥٠	ن ع عمر اكرم علي حسين	بغداد – حي الاعلام – قرب جامع السجاد	٣٣/أولاو ٦٢/ثانيا/ثالثاً ق.ع.ع	٢٠١٥/ ٣١٨٦

وزارة الدفاع/ دائرة المستشار القانوني/المحكمة العسكرية الأولى

(إعلان) 48

رزمة (2015/48)

1. حكمت المحكمة العسكرية الأولى على المدانين المدرجة اسماؤهم أدناه غيابيا بما يلي:
أ. الحبس الشديد لمدة (ستة أشهر) وفق المادة (33/ أولا) من قانون العقوبات العسكري رقم 19 لسنة 2007 المعدل.
ب. تنفذ بحقه العقوبة اعتبارا من تاريخ إلقاء القبض عليه أو تسليم نفسه نادما مع مراعاة أحكام المادة (243) من قانون أصول المحاكمات الجزائية رقم 23 لسنة 1971 المعدل.
ج. منح الحق للموظفين العموميين بالقاء القبض عليه أينما وجد وإلزام الموظفين والمكلفين بخدمة عامة بالإخبار عن محل اختفائه استنادا لأحكام المادة (82) من قانون أصول المحاكمات الجزائية العسكري رقم 30 لسنة 2007.
2. لذا عليك مراجعة وحدتك العسكرية أو تسليم نفسك إلى أقرب جهة عسكرية رسمية خلال 90 يوما من تاريخ نشر هذا الإعلان وبعكسه يصبح الحكم الغيابي بمنزلة الحكم الوجاهي بعد نفاذ المدة القانونية أعلاه والمنصوص عليها بالمادة (243) من قانون أصول المحاكمات الجزائية رقم 23 لسنة 1971 المعدل.

العميد الحقوقي
رئيس المحكمة العسكرية الاولى

ت	اسم المتهم الرباعي واللقب	عنوان السكن	مادة الاتهام	عدد الدعوى
٠١	جط ثامر نعيم عليوي حشيش	الديوانية-الحمزة الشرق - ٤ -ز ٤ -د ٤٢	٣٣ / أولا . ق.ع.ع	٢٠١٥/ ٢٨١٥
٠٢	ع فاضل عبد الحمزة جبار عبد	بابل – القاسم -الجربوعية	٣٣ / أولا . ق.ع.ع	٢٠١٥/ ٢٨١٦
٠٣	جط علي خلف ربيع محمد	ميسان /حي الوحدة - م ٧٢٠- ز ٥٢- د ٢٣	٣٣ / أولا . ق.ع.ع	٢٠١٥/ ٢٨١٧
٠٤	جط سامي حسن عداي جبر	ميسان / الكحلاء - م ٢٤ - ز ٢٤١ - د ١٠٢	٣٣ / أولا . ق.ع.ع	٢٠١٥/ ٢٨١٨
٠٥	جط جاسم محمد صيهود صخي	بغداد-م الصدر – قرب جامع الامام علي (ع)	٣٣ / أولا . ق.ع.ع	٢٠١٥ / ٢٩٠٥
٠٦	جط نوار امين هاشم امين نصر الله	بغداد –جسر ديالى –قرب مدرسة النور الابتدائية	٣٣ / أولا . ق.ع.ع	٢٠١٥/ ٢٩٠٦
٠٧	جط ماجد صادق جعيول عبد الخضر	بغداد - الزعفرانية	٣٣ / أولا . ق.ع.ع	٢٠١٥/٢٩٠٧
٠٨	جط حيدر حميد جدوع سلمان	بغداد - الشعلة	٣٣ / أولا . ق.ع.ع	٢٠١٥/ ٢٩٠٨
٠٩	جط ياسر ستار راضي حسن	بابل –المحاويل – قرب مدرسة الاخلاص	٣٣ / أولا . ق.ع.ع	٢٠١٥/ ٢٩٠٩
١٠	جط محمد داود سلمان علوان	واسط - النعمانية	٣٣ / أولا . ق.ع.ع	٢٠١٥/ ٢٩١٠
١١	جط عبد الحمزة حامد جابر غيدان	الشامية –المهناوية- قرب مدرسة بن مالك	٣٣/أولا و ٦٣/اولا/ثالثا/رابعا/ ق.ع.ع	٢٠١٥/ ٢٩٥٩
١٢	جط محمد راضي ملا حسين عاتي	بغداد /الحرية - م ٤٢٢ -ز ١٣ -د ٢	٣٣ / أولا . ق.ع.ع	٢٠١٥/ ٢٩٢٤
١٣	ج١ احمد فرج شلال عاكول	ميسان /علي الغربي- قرية الخلود	٣٣ / أولا . ق.ع.ع	٢٠١٥/ ٢٩٢٥
١٤	ج١ نعيم حسن ساجت حمد	المثنى – الخضر قرية الكريم	٣٣ / أولا . ق.ع.ع	٢٠١٥/ ٢٩٢٦
١٥	جط حسن نصيف خيون خشان	بغداد –حي الوحدة – قرية شارع السلام	٣٣ / أولا . ق.ع.ع	٢٠١٥/ ٢١٤٩
١٦	جط سامر حاتم حسون علي	بغداد –ابو غريب – قرب مدرسة رقية الابتدائية	٣٣ / أولا . ق.ع.ع	٢٠١٥/ ٢٢٩٠
١٧	جط حكيم كريم حطحوط عبد الله	كربلاء / الهندية م ٤٢ ز ٤٢ د ٢٤٥	٣٣ / أولا . ق.ع.ع	٢٠١٥/ ٢٢٩٣
١٨	ع احمد نعمان علي عبد الحسين	كربلاء – العباسية – م ٣٨ – ز ٥١	٣٣ / أولا . ق.ع.ع	٢٠١٥/ ٢٥٤١
١٩	ن ع احمد قاسم حسين دحام	واسط /الشحيمية - م ١- ز ١٩- د ٣٣/٧٤	٣٣ / أولا . ق.ع.ع	٢٠١٥/ ٢٧٧٦
٢٠	جط محمد رضا مشتت حسين	بغداد-ابو دشير-مجاور المنار	٣٣ / أولا . ق.ع.ع	٢٠١٥/ ٣١٦٨
٢١	ج١ احمد رياض سفيح عنيد	الديوانية –حي رفعت- م ٥٠٦ - ز ١- د ١١٥	٣٣ / أولا . ق.ع.ع	٢٠١٥/ ٣٠٣٦
٢٢	جط اركان مجيد حسن مكطوف	واسط –الشرقية- م ٦٠ - ز ١٠- د ١٧٠	٣٣ / أولا . ق.ع.ع	٢٠١٥/ ٣٠٧٥
٢٣	ج١ جبار حسين صالح محمد	بغداد –الفضيلية- م ٧٦٥ - ز ٨٩- د ١٥١	٣٣ / أولا . ق.ع.ع	٢٠١٥/ ٣٠٧٦
٢٤	ن ع غسان عدنان نصيف جاسم	بغداد /الراشدية - م ٥- ز ٥- د ٤٢٣	٣٣ / أولا . ق.ع.ع	٢٠١٥/ ٣٠٧٧
٢٥	جط عمر ستار جبار عباس	بابل / الاسكندرية م ٢٦ ز ١٢ د ١٠	٣٣ / أولا . ق.ع.ع	٢٠١٥/ ٣٠٧٨
٢٦	ج١ كرار سعدي نسوم حسين	بغداد – حي الجهاد م ٨٩١ ز ٦٠ د ٣٠	٣٣ / أولا . ق.ع.ع	٢٠١٥/ ٣٠٧٩
٢٧	ج١ سيف يونس عبد علي سدخان	بغداد –البلديات – قرب ملعب الصناعة	٣٣ / أولا . ق.ع.ع	٢٠١٥/ ٢٨٤٤
٢٨	جط امير فاضل سعد عبد العقابي	كربلاء – حي العامل	٣٣ / أولا . ق.ع.ع	٢٠١٥/ ٢٨٤٧
٢٩	جط رواد خضير عويد عجيل	كربلاء / الحسينية – قرب مدرسة السبطين	٣٣ / أولا . ق.ع.ع	٢٠١٥/ ٣١٣٠
٣٠	ج١ ماجد كامل دلي عليوي	المثنى–قضاء الخضر– قرب مدرسة الامام الحسن	٣٣ / أولا . ق.ع.ع	٢٠١٥/ ٣١٣١
٣١	جط امير محمد عبد الامير مزبان	بغداد –المشتل – شارع المطبك	٣٣ / أولا . ق.ع.ع	٢٠١٥/ ٣١٣٢
٣٢	جط باسم نعمة كريم عبد الحسين	بابل / ابي غرق – م ٩ ز ٨ د ٤٥٤	٣٣ / أولا . ق.ع.ع	٢٠١٥/ ٣١٣٣
٣٣	جط علي عباس محمد بدن السراي	بغداد /الرصافة – م ٥٥٠ ز ٩ د ١٤/٧	٣٣ / أولا . ق.ع.ع	٢٠١٥/ ٣١٣٤
٣٤	ج١ خيرالله شهاب احمد علاوي	كربلاء / الحسينية – الصلامية	٣٣ / أولا . ق.ع.ع	٢٠١٥/ ٣١٣٥
٣٥	جط احمد حسن راضي سيد	بغداد – السيدية م ٨٧٤ ز ٦٦ د ١/٤٢٧	٣٣ / أولا . ق.ع.ع	٢٠١٥/٣١٣٦
٣٦	ج١ رحمن صفاء جبر شاهين	بغداد / الزعفرانية – م ٩٥٨ ز ٦ د ٣١٢	٣٣ / أولا . ق.ع.ع	٢٠١٥/ ٣١٣٧
٣٧	جط محمد كريم عباس جكجوك المفرجي	كربلاء – الهندية – قرية السنية – م٥ ز ٥ د ٣	٣٣ / أولا . ق.ع.ع	٢٠١٥/ ٣١٣٨
٣٨	جط علي هاشم عصفور رميض	كربلاء - الهندية - الجدول الغربي	٣٣ / أولا . ق.ع.ع	٢٠١٥/ ٣١٣٩
٣٩	جط انمار حميد هربد محمد	بغداد / الحرية – م ٤٣٢ ز ٧٣ د ٢١	٣٣ / أولا . ق.ع.ع	٢٠١٥/ ٣١٤٠
٤٠	جط علي كامل هاشم عبد الله	ذي قار / اريدو – م ١٢٤ ز ٤٨ د ٧	٣٣ / أولا . ق.ع.ع	٢٠١٥/ ٣١٤١
٤١	جط امير رحيم عبيس شناوة	بابل / الكفل م ٢ ز ٢ د ٧٠	٣٣ / أولا . ق.ع.ع	٢٠١٥/ ٣١٤٢
٤٢	جط ذو الفقار علي عبيد حسون	واسط / العزيزية – م ٧ ز ٩ د ٢٦٢	٣٣ / أولا . ق.ع.ع	٢٠١٥/ ٣١٤٣
٤٣	جط رعد عواد كاظم فهد الزريجاوي	ذي قار – الثورة	٣٣ / أولا . ق.ع.ع	٢٠١٥/ ٣١٤٤
٤٤	جط حسين ابراهيم عبد علي الصافي	البصرة / القبلة – المهندسين د ٨٧١/ ٦ ٤٠٤	٣٣ / أولا . ق.ع.ع	٢٠١٥/ ٣١٤٥
٤٥	جط سعد حسن عبد والي الظالمي	المثنى / م ١ ز ١٨ د ٧٣٦	٣٣ / أولا . ق.ع.ع	٢٠١٥/ ٣١٤٦
٤٦	جط انور صبيح كاظم حسين	بغداد / النهروان – د ٧٥١١	٣٣ / أولا . ق.ع.ع	٢٠١٥/ ٣١٤٧
٤٧	جط جمال ناصر رحيم معيجل	بغداد- م الصدر م ٧٥ ز ٣٣ د ١٨	٣٣ / أولا . ق.ع.ع	٢٠١٥/ ٣١٤٨
٤٨	جط باقر لطيف شنشول محيسن	بغداد / الكرادة – م ٥٢١ ز ٩ د ٩	٣٣ / أولا . ق.ع.ع	٢٠١٥/ ٣١٤٩
٤٩	جط امير شوكت عودة كريم	بغداد / م الصدر م ٥٧٥ ز ٣٨ د ٥٩	٣٣ / أولا . ق.ع.ع	٢٠١٥/ ٣١٥٠

الطب الرياضي ينظّم ثلاث محاضرات

"الشباب والرياضة" توقع مذكرة تعاون مع الكويت

بغداد ـ المكتب الإعلامي:

اكد وزير الشباب والرياضة عبد الحسين عبطان انه وقع مذكرة تفاهم شبابية ورياضية مع وزير الاعلام ووزير الدولة لشؤون الشباب في الكويت الشيخ سلمان صباح السالم الحمود الصباح. تتضمن اقامة انشطة وفعاليات مشتركة لشباب ورياضيي البلدين. مبينا ان المذكرة ستفتح افاقا اوسع للعمل المشترك بين العراق والكويت.

يشار الى ان وفدا رسميا برئاسة وزير الخارجية ابراهيم الجعفري مثّل العراق في زيارة رسمية الى الكويت تم خلالها التوقيع على عدد من الاتفاقيات في مجالات الخارجية والاتصالات والشباب والرياضة..

وبين وزير الشباب والرياضة ان الوفد العراقي التقى نائب امير دولة الكويت وولي العهد الكويتي الشيخ نواف الاحمد الجابر الصباح تم التاكيد خلال اللقاء على عمق العلاقات الاخوية بين العراق والكويت وبحث التطورات الامنية في المنطقة. كما عقد الوفد لقاءا مع رئيس الوزراء الكويتي الشيخ جابر المبارك الحمد الصباح تناول سبل الارتقاء بمستوى العلاقات الثنائية في مختلف المجالات.

الى ذلك. اكد وزير الشباب والرياضة عبد الحسين عبطان على أهمية عقد الشراكات مع المؤسسات والشركات الناشطة في البلد من اجل إقامة البطولات والمهرجانات الشبابية، والتي تنعكس اثارها الإيجابية على المجتمع والشباب على وجه الخصوص.

وقال عبطان « لا شك بان شركة زين للاتصالات تعد واحدة من أهم الشركات الراعية لنشاطات وزارة الشباب والرياضة وكان لها الدور المهم في نجاح المؤتمرات والمهرجانات والبطولات التي أقامتها وستقيمها الوزارة وهو امر ليس بجديد عليها.

وأضاف « بطولة نحو الإبداع للفرق الشعبية بكرة القدم وصلت الى مرحلتها النهائية وسنعمل على عكس الصورة المشرقة للعراق في اللقاء النهائي الذي سيقام برعاية شركة زين للاتصالات.. هذا ومن المؤمل ان تقام المباراة النهائية لبطولة نحو الإبداع للفرق الشعبية قبل نهاية العام الحالي على ملعب المدينة الرياضية في البصرة.

من جانب آخر. نظمت دائرة الطب الرياضي والعلاج الطبيعي في وزارة الشباب والرياضة ثلاث محاضرات توعوية. فقد تناول الدكتور بدران عبد الرزاق اخصائي امراض المفاصل والروماتيزم. الاثار السلبية للمنشطات في المحاضرة التي اقيمت في قاعة كلية التربية للعلوم الصرفة - ابن الهيثم بحضور نحو 100 مشارك مبينا ان المنشطات اداة قاتلة وميتة يلجأ اليها الشباب من كافة الاعمار دون العلم بمخاطرها.

وتطرقت المحاضرة الثانية للمحاضر البحريني الجنسية الدكتور حسين ناصر كيفية العلاج الطبيعي بطريقة (الملكان) وبواقع خمسة عشرة ساعة من المحاضرات النظرية وورش العمل العملية وعرض سلايدات تعليمية تعريفية للمشاركين في الدورة. فيما ألقى الدكتور حسام نبيل مدير قسم التوعية والتطوير في دائرة الطب الرياضي والعلاج الطبيعي محاضرة عن الصحة والتواصل المجتمعي في ثانوية القديس توما واشتملت على ثلاث محاور اهمها التعرض للتأثير السلبي للعولمة في اذكاء الامراض المجتمعية لدى الشباب كالانحياز والتطرف وكذلك وسائل التواصل المجتمعي الحديثة فضلا عن التواصل بدون عنف.

الى ذلك. أقام المركز الوطني للعمل التطوعي في الكرخ بالتعاون مع مجموعة من متطوعي الكرخ وأشراف مدير المركز حملة تنظيف وتشجير الجامعة العراقية الواقعة في منطقة سبع ابكار والتي اسهم فيها رئيس قسم التاريخ بمساعدة المتطوعين في حملة تشجير الجامعة وتوجيه المتطوعين في كيفية العمل. وقدم رئيس الجامعة العراقية الدكتور حسن البهادلي الشكر والامتنان للمركز الوطني والى المتطوعين على هذه المبادرة الرائعة التي تسهم في جعل الجامعات افضل واجمل. على صعيد ذي صلة بادرت متطوعات المركز الوطني للعمل الطوعي في بغداد الكرخ بتنظيف وزرع الاشجار والزهور في اعدادية السيدية المهنية للبنات بمساعدة مديرة المدرسة التي اثنت على المبادرة التي تستحق ان يشكر عليها كل من تطوع وساهم فيها.

وبادر منتدى شباب البياع بالاهتمام بدرس التربية الرياضية في المدارس من خلال الاتصال بادارات المدارس الابتدائية والمتوسطة ومن كلا الجنسين من اجل استثمار المنشآت الرياضية فيها لاقامة فعاليات درس التربية الرياضية بأشراف علياء مظفر نوري ومروة عصام الحاصلتين على شهادة بكلوريوس تربية رياضية وقام المنتدى بتوفير المستلزمات الخاصة بالفعاليات مثل الكرات والشواخص وغيرها وقد تخلل الحصة التدريسية والتدريبية بعض الالعاب الترويحية.

الى ذلك واصل معاون مدير شباب ورياضة بغداد - الكرخ رحيم السوداني زياراته الميدانية اذا زار منتدى شباب ورياضة ابي غريب حيث اجتمع بمعاون مدير المنتدى وممثل نائب المحافظ وعدد من ممثلي منظمات المجتمع المدني وممثلي قسم تربية ابي غريب وممثل قائم مقام ابي غريب وتم خلال اللقاء مناقشة الطرق والوسائل الممكنة لاستقطاب الشباب للمنتديات والقاعات الرياضية والسبل الداعمة لهم وفتح القاعات الرياضية والمنتديات والمسارح امام الجميع كما زار السوداني منتدى شباب اللطيفية واطلع على الانشطة المنفذة فيه وامكانية تحقيق اكبر مشاركة ممكنة للشباب واستمرارية ادامة ابنية المنتدى والحفاظ عليها وبمشاركة الجميع.

وزير الشباب في زيارته إلى الكويت

قوس البار المبية في ضيافة رئيس مجلس النواب

بغداد ـ سلمى الجُميلي*

التقى رئيس مجلس النواب سليم الجبوري في دار الضيافة كانون الأول وفد منتخب القوس والسهم بحضور الدكتورة عذراء عبد الأمير مستشار رئيس مجلس النواب.

وقد أبدى الجبوري إعجابه بما يقدمه أبطالنا متحدي الإعاقة مثمناً انجازاتهم التي يُطرون بها صحراء الزمن لتنبت براعمهم حاملة اسماءً فرضت حضور أصحابها بذاكرة الأيام موضحاً أن مهمة الرياضي هي ذات المهمة التي يحملها كل صاحب قرار إن كان في المجال السياسي أو غيره.. منوهاً ان مجلس النواب لهم موعد مع رياضيينا الأبطال من الجانبين الاولمبي والبارالمبي المتأهلين إلى البرازيل ٢٠١٦ .

وقد أشاد بما ناله أبطال القوس والسهم الأعوام الماضية والعام الحالي رغم حداثة هذا الاتحاد الذي يعد حديثا في تأسيسه كبيرا في انجازه مؤكداً أنهم يستحقون الأفضل فرغم مشقة الحياة وسط تيارات الظروف الصعبة إلا أنهم ثابروا وأجدوا حتى تمكنوا من رفع راية البلد لتعلو سماء كل بلد وطئته خطاهم أنهم خير مثال لمقولة (من رحم المعاناة يولد الانجاز).

كما تطرق عن الضائقة المالية التي يمر فيها البلد بصورة عامة واللجنة البارالمبية واتحاداتها بصورة خاصة. مُشيداً بالأبطال المؤهلين إلى ريو دي جانيرو ووعد بتذليل كافة الصعوبات التي تواجههم لغرض أعدادهم لكي يتمكنوا من تحقيق الانجاز في برالمبياد البرازيل ٢٠١٦.. وفي ختام اللقاء تم تكريم الأبطال الذين حققوا الأوسمة في بطولة آسيا للقوس والسهم التي أقيمت في تايلاند خلال شهر تشرين الثاني الماضي بحصيلة ثلاثة أوسمة ليكون ختام مشاركاتهم الخارجية مسكاً بعام ٢٠١٥. وأيضاً قدم رئيس اتحاد القوس أحمد عجاج درع الإتحاد إلى الجبوري ومستشارته الدكتورة عذراء عبد الأمير.

* إعلام البارالمبية

"الطائرة" يقيم مهرجانه الثاني للكرة المصغرة

بغداد ـ عباس هندي*

يقيم الاتحاد العراقي المركزي للكرة الطائرة في تمام الساعة العاشرة من صباح اليوم السبت المهرجان الثاني للكرة الطائرة المصغرة بمشاركة سبعة فرق والتي ستحتضنه قاعة المركز التخصصي لرعاية الموهبة التابعة لوزارة الشباب والرياضة .

وقال النائب الثاني لاتحاد اللعبة خالد بشير ان المهرجان الثاني ستنطلق فعاليته صباحا بحضور عدد من الشخصيات الرياضية والاعلامية وسيتخلل المهرجان العديد من الفعاليات التي ستكون مصدرا للبهجة والسرور تزامنا مع اعياد الميلاد . واضاف ان الفرق المشاركة هي « فريق منتدى الصدر والعامرية والمعامل والزعفرانية والحرية وفريق المدرسة التخصصية في وزارة الشباب فضلا عن مشاركة فتيات نادي الشباب «.. واشار الى ان الاتحاد شكل لجنة مكونة من السادة «علاء شاكر وباسم بدر ونبيل عبد الرضا « لاختيار اللاعبين الافضل لتشكيل منتخبي بغداد تولد « 2001 - 2002 « و» 2003 - 2004 « واعدادهم بالصورة المثلى كونهم سيكونوا النواة الحقيقية للمنتخبات الوطنية في المستقبل القريب .

يذكر ان اتحاد اللعبة وعد بالاهتمام بهذه الفئة وزجها في معسكرات داخلية وخارجية واعدادها بالطريقة الصحيحة لرفد المنتخبات الوطنية في الاستحقاقات المقبلة.

* المنسق الاعلامي لاتحاد الطائرة

افتتاح مدرسة الإبداع الكروية في الهندية

كربلاء ـ شعبة الإعلام:

نظمت مديرية شباب ورياضة كربلاء المقدسة بالتعاون مع مدرسة السلام الكروية ودعم وتمويل من مؤسسة (ccpa) الدنماركية حفلا لافتتاح مدرسة الأبداع الكروية في قضاء الهندية على ملعب الغدير التابع لمديرية الشباب بحضور رئيس لجنة الشباب والرياضة في مجلس المحافظة حازم مجيد الخالدي.

وتم خلال الاحتفال إستعراض الرياضيين من المواهب الكروية ولجميع الفئات العمرية وسبق حفل الأفتتاح دورة تدريبية في قاعة الجدول الغربي تضمنت محاضرات نظرية وعملية كما تم تأهيل 20 مدربا للعمل ضمن كادر مدرسة الابداع الكروية وبصفة طوعية.

وقال مدير المدرسة رزاق أكرم الشلاه أن الهدف من إفتتاح المشروع الرياضي الذي يعد الأول في قضاء الهندية هو الكشف عن المواهب الكروية وإعداد جيل من الموهوبين لرفد الأندية باللاعبين المتميزين. مثنيا على جهود الكابتن شرار حيدر رئيس نادي الكرخ الرياضي في تسهيل مهمة إفتتاح هذا المشروع.

وحضر الاحتفالية عضوا مجلس المحافظة محمد الطالقاني وجبار جعاز وممثل محافظ كربلاء المستشار الرياضي حكمت عبد حسون ومدير الشباب والرياضة علي الشهرستاني وعضو الاتحاد العراقي المركزي رئيس الاتحاد الفرعي لكرة القدم يحيى كرم ومدير إعلام مركز الموهبة الرياضية في وزارة الشباب وصفي كرم وعدد كبير من الشخصيات الرياضية في المحافظة.

"يد الشرطة" يفوز على أصفهان

أصفهان ـ منتصر الأسدي*

سجل فريق الشرطة لكرة اليد فوزاً جديداً في سلسلة مبارياته الودية حيث نجح من تحقيق فوزه الثالث على التوالي في معسكره التدريبي المقام حالياً في مدينة أصفهان الإيرانية بعد تمكنه من هزمة نظيره منتخب أصفهان الذي يضم نخبة من لاعبي المنتخب الوطني بنتيجة (41-30) . في المباراة التي أقيمت بينهما على قاعة المطر أحدى أكبر الصالات الرياضية التي تم إنشاؤها حديثاً في مدينة أصفهان.

* موفد إعلام نادي الشرطة

تقرير

لوف يعدّ البطولة نقطة انطلاق لمونديال روسيا

ديل بوسكي يعلن اعتزاله التدريب بعد نهائيات أمم أوروبا 2016

العواصم ـ وكالات:

قال المدرب المخضرم فيسنتي ديل بوسكي المدير الفني للمنتخب الأسباني لكرة القدم إنه يعتزم اعتزال التدريب عقب نهائيات كأس الأمم الأوروبية (يورو 2016) المقررة في فرنسا الصيف المقبل.

وقاد ديل بوسكي (64 عاما) المنتخب الأسباني للتتويج بلقب كأس العالم 2010 ولقب يورو 2012. لكنه كان قريبا للغاية من الرحيل عن منصبه بعد إخفاق الفريق في كأس العالم 2014.

وقال ديل بوسكي: «اعتزالي بات قريبا. إذا سار كل شيء كما هو مخطط له . ستكون يورو 2016 صفحة النهاية بالنسبة لي».. وأضاف: «إنني أعمل تحت قيادة الاتحاد الأسباني ويجب أن أتحدث مع مسؤوليه قبل اتخاذ القرار النهائي».

وكان ديل بوسكي تولى تدريب الفريق خلفا للويس أراجونيس قبل سبعة أعوام. بعد أن قاد الأخير المنتخب للتتويج بلقب يورو 2008.. ويتطلع المنتخب الأسباني إلى تحقيق إنجاز تاريخي بأن يصبح أول فريق يتوج باللقب الأوروبي ثلاث مرات متتالية. كما يسعى إلى التتويج الرابع له على التوالي في البطولات الكبيرة بفرنسا.

وأبدى لويس إنريكي المدير الفني لبرشلونة. مؤخرا. رغبته في تولي تدريب المنتخب الأسباني. كما ذكرت تقارير إعلامية أن المنصب يعد هدفا بالنسبة لجولين لوبتيجي مدرب بورتو البرتغالي وأوناي إيمري مدرب أشبيلية الأسباني.

من جانب آخر. بدأ يواخيم لوف المدير الفني للمنتخب الألماني لكرة القدم توجيه أنظاره من الآن نحو قيادة الفريق إلى الحفاظ على اللقب عندما يخوض نهائيات كأس العالم 2018 بروسيا . عاداً كأس الأمم الأوروبية (يورو 2016) في فرنسا مجرد نقطة انطلاق نحو التتويج باللقب العالمي.

وقال لوف في تصريحات لإذاعة «بي 5 أكتويل» بميونيخ «البطولة الأوروبية تعد محطة هامة في الطريق إلى كأس العالم 2018 بروسيا.» وأضاف «أعتقد أن نجاحنا في الحفاظ على لقب بطولة العالم سيكون إنجازا من نوع خاص. فلم يسبق لألمانيا تحقيق مثل هذا الإنجاز من قبل.. تركيزنا ينصب على ما هو أكبر من البطولة الأوروبية.» وأوقعت قرعة يورو 2016 المنتخب الألماني في المجموعة الثالثة مع منتخبات أيرلندا الشمالية وبولندا وأوكرانيا.

ويستمر العقد الحالي للوف مع الاتحاد الألماني لكرة القدم حتى نهاية كأس العالم 2018 ولكن المدرب اعترف بأن مستقبله قد يصبح على المحك في حالة تخبط المنتخب في يورو 2016 .

وقال لوف «في حالة الإخفاق (في يورو 2016) ربما يتم مناقشة الوضع . ولكنني أعمل على أساس أننا سنذهب بعيدا في البطولة.. لدي عقد حتى عام 2018 وأثق في أنني سأكمله.» ويعتزم لوف استغلال المباراتين الوديتين المقررتين أمام إنجلترا وإيطاليا خلال آذار المقبل في محو ذكريات المباراة الودية للفريق أمام نظيره الفرنسي باستاد «دو فرانس» في 13 تشرين الثاني الماضي والتي تزامنت مع الهجمات الإرهابية التي ضربت العاصمة الفرنسية باريس.

وكان المنتخب الألماني قد قضى تلك الليلة في الاستاد للحفاظ على سلامة لاعبيه في ظل اضطراب الحالة الأمنية خارجه.. ونظرا للأحداث . ألغيت مباراة ودية كانت مقررة للمنتخب الألماني أمام نظيره الهولندي في هانوفر بعدها بأيام قليلة . بسبب تهديدات إرهابية.

وقال لوف إنه سيكثف تركيزه على تهيئة لاعبيه نفسيا لخوض المباراتين المقررتين بباريس ضمن دور المجموعات في يورو 2016 . أمام بولندا في 16 حزيران باستاد «دو رانس» وأمام أيرلندا الشمالية في 21 من الشهر نفسه على ملعب «حديقة الأمراء».

الى ذلك. تأهل المنتخب الويلزي للمرة الأولى منذ 1958 لبطولة كبيرة وهي نهائيات الامم الاوروبية بفرنسا وكان وراء الإنجاز المدرب الحالي للمنتخب كريس كولمان والذي ينتهي عقده مع المنتخب بعد نهاية بطولة يورو 2016 .

وقال الرئيس التنفيذي للاتحاد الويلزي لموقع ديلي ستار :» نشعر معه بالارتياح نحن واضحين تماماً معه . كريس يقوم بعمل رائع . ونريد منه ان يواصل هذا العمل في اليورو وما بعدها.. وأضاف أخيرا :» في السنة الجديدة نأمل ان يكون الاتفاق على عقده الجديد سريعاً.

لقطة من نهايات أمم أوروبا "أرشيف"

"النسوية" تناقش إنجازات العام 2015

بغداد ـ إعلام الأولمبية:

عقدت اللجنة النسوية للجنة الاولمبية اجتماعا لها في مقر اللجنة الاولمبية برئاسة الدكتورة مواهب حميد وناقش الاجتماع جملة من القضايا والمواضيع اهمها مراجعة ما تم انجازه خلال العام الحالي 2015.

وقالت رئيسة اللجنة الدكتورة مواهب حميد ان الاجتماع ناقش ما تحقق خلال العام الحالي واعداد منهاج (جدول اعمال) للعام المقبل بغية تفعيل الرياضة النسوية في الاتحادات الرياضية وحسب ما جاء في الميثاق الاولمبي والتي تنص على توسيع وتنويع الرياضة النسوية محليا.. وبينت حميد ان اللجنة ستخاطب الامانة العامة للجنة الاولمبية لتوضيح موقفها من اللجنة النسوية وكيفية تفعيل دورها وعملها لعام 2016 آخذين بنظر الاعتبار دراسة وضع مقترحات بهذا الخصوص وايضا امكانية تغيير اسم اللجنة الى اتحاد وتخصيص ميزانية اسوة بالاتحادات الرياضة.

يذكر ان اللجنة النسوية تتألف من الدكتورة مواهب حميد رئيساً وعضوية كلا من ميساء حسين وحذام عبد الوهاب وشهباء احمد ووسن حنون.

ميثم عادل

الفساد يضرب كرة القدم!

العقوبة التى طالت رئيسي (الفيفا والويفا) السابقين (السويسري جوزيف بلاتر والفرنسي ميشال بلاتيني) بالمنع من مزاولة اي نشاط رياضي متعلق بكرة القدم لمدة ثمانية سنوات وتغريم الاول ٥٠ الف فرنك سويسري والثاني ٨٠ الف فرنك سويسري اثارت ردود فعل متباينة على الصعيد (الرسمي والشعبي) العالمي مابين مندد ومؤيد ! واذا لم يُقبّل الاستئناف المقدم من كليهما الى لجنة الاستئناف في الفيفا ثم امام محكمة التحكيم الرياضي (كاس) سيكون بمنزلة الإعصار الذي سيدمر مستقبلهما المهني بل سيلطخ سمعتهما اخلاقياً وشخصياً.

وبغض النظر عن مدى قسوة العقوبة المسلطة من قبل لجنة الاخلاقيات والقيم في الاتحاد الدولي لكرة القدم الا ان قضايا الفساد المالي والاداري التى نخرت جسد كرة القدم يجبرنا على القول: اذا كان ((رأس السمكة بهذا السوء فما بالك بذيلها !)) وربما يكون ماخفى أدهى وأعظم وخاصة اذا علمنا ان هذه القضايا التى اطاحت بقياصرة اللعبة في العالم تعود الى مابين عامي ١٩٩٩ و ٢٠٠٢ ولتظهر على السطح عام ٢٠١١ حول مدفوعات من بلاتر الى بلاتيني بقيمة مليوني فرنك سويسري.

عموما القضية ما تزال في اروقة لجان الفيفا وان تسارعت بنحو غريب ويثير الكثير من التكهنات حول واقعية الأدلة والبراهين المقدمة. وربما ستصل الى المحاكم المدنية. كما هدد بلاتر في المؤتمر الذي عقده بعد صدور قرار الإيقاف . لكن اهم مايدور في مخيلة الرياضي البسيط العاشق للعبة الأكثر شعبية في العالم هو مدى الاستخفاف بعقله الباطن الذي كان يعتقد نزاهة من يدير معشوقته (كرة القدم) كل هذه السنين منطبقا عليه المثل الشعبي القائل ((نايم ورجليه بالشمس)). في حين لسان حال كل مسؤول رياضي متهم بقضايا فساد يقول : ((سيدا كرة القدم العالمية وقعا ضحية الفساد المالي والاستغلال السئ للمنصب فما بالك بالعبد الفقير الذي يُتهم باستغلال منصب كرسيه متهرئ وطاولته رثة وسرقة (ملاليم) مقارنة بالملايين من يوروهات بلاتيني وبلاتر)).

* خبير كروي

صحيفة يومية سياسية مستقلة

رئيس التحرير

اسماعيل زاير

الصباح الجديد
ASSABAH ● ALJADEED

الخميس 24 كانون الأول 2015 العدد (3304) Thu . 24 Dec. 2015 issue

ومضة

جمال جصاني

محنة التظاهرات

كما غير القليل من المفردات الوافدة خسرت (التظاهرات) مغزاها وشحناتها الواقعية، بعد نوبة من الفزعات التي اعتِصمت بها في ساحة التحرير. وكان لبقايا "اليسار" دوراً اساسيا في التدحرج السريع لهذه الوسيلة المجربة الى حضيض محنتها الراهنة. منذ اللحظة التي انتقلت فيها لوثة تظاهرات "ربيع العرب" الى نصب الحرية اليتيم في شباط من عام 2011، ادركت بؤس تلك الفزعة وحجم اللبس والديماغوجية المرافقة لها. فالقوى والشعارات والمنصات الاعلامية المتحمسة لها، هي أبعد ما تكون عن روح هذه الرافعة التي ارتقت بالمجتمعات البشرية الى الذرى الاجتماعية والسياسية والقيمية في القرنين الاخيرين. بقايا اليسار المهزوم وبدلاً من التوجه الشجاع والمسؤول لاعادة الروح لهياكلهم الهرمة والعاجزة عن مجاراة ديالكتيك الحياة وحاجاتها الواقعية على تضاريس المستوطنة القديمة؛ ينطلق بخفة لا مثيل الى الامام تحت وابل من الشعارات والهتافات المستعارة من قاموس الثورة الفرنسية وتاريخ الثورات الظافرة، من نسيج (خبز.. حرية.. دولة مدنية) وغير ذلك من شطحات النوبة الجديدة من الثوريات المتأخرة.

مصيبتنا مع هذا النوع من الافراد والجماعات، انها لا تلتفت ابداً الى حجم الفضلات الضارة التي تخلفها جراء الممارسات والسياسيات غير المسؤولة، فسرعان ما تترك الأمر وكأن شيئاً لم يكن. والحوادث والوقائع المريرة في هذا المجال لا حصر لها، لا بل نجدها اليوم وهي مصرة على امتهان هذه الوسيلة الراقية (التظاهرات) عبر الاستمرار باجترارها تحت نصب الحرية كل جمعة وكأن الامر يتعلق بالعناد والغضب، من الاقدار الشريرة المعادية لتطلعاتهم الخيرة..؟!

جميعنا يتذكر "تظاهرات" العزة والكرامة على الطريق السريع في الانبار، وكيف دبجت بعض الاقلام المحسوبة على الليبرالية والديمقراطية واليسار مقالات دفاعاً عن ذلك "الحق المشروع" من دون الالتفات الى خلو تلك التجمعات من اي عنصر نسائي، ومن نوع الشعارات والخطابات التي مهدت الطريق لعصابات داعش وفلول النظام المباد كي تسترد زمام المبادرة والهجوم الواسع على عزة وكرامة الناس واستقلال الوطن. لقد حاولنا عبر عدد من المقالات لفت انظارهم الى ان التظاهرات بحد ذاتها ليست خير محض، وذكرنا بتجارب محلية واقليمية ودولية الى نوع آخر منها كان سبباً في اغتيال مشاريع سياسية واجتماعية واعدة، كما حصل عندنا في شباط من عام 1963 وايران زمن الدكتور مصدق وفي شيلي ضد الرئيس المنتخب سلفادور الليندي وغير ذلك الكثير، ولكن كما هي عبر ودروس باقي المحطات المريرة تلاشت عند ثقب (لا حياة لمن تنادي) فهيئة اركان الفزعات الاخيرة فارقت الحياة منذ أكثر من نصف قرن.

من مصلحتنا جميعا نحن سكان هذا الوطن المهدد باعز خصائصه: انتشال هذه الوسيلة المجربة (التظاهرات) من محنتها الحالية، كي تبقى عونا لاجيال اخرى تستند لها في النهوض بالهمم والمشاريع المتناغمة والامكانات الواقعية لمجتمعهم، والذي يغط اليوم بغيبوبة وضياع لم ترد بخيال الراحل الكبير جواد سليم عندما حفر بازميله الدقيق نصب الحرية الخالد. التريث والتمعن والمواقف الشجاعة والمسؤولة هي ما نحتاجها في مواجهة الكارثة المحدقة، لا المزيد من الدقلات وشبخات الهروب للأمام..

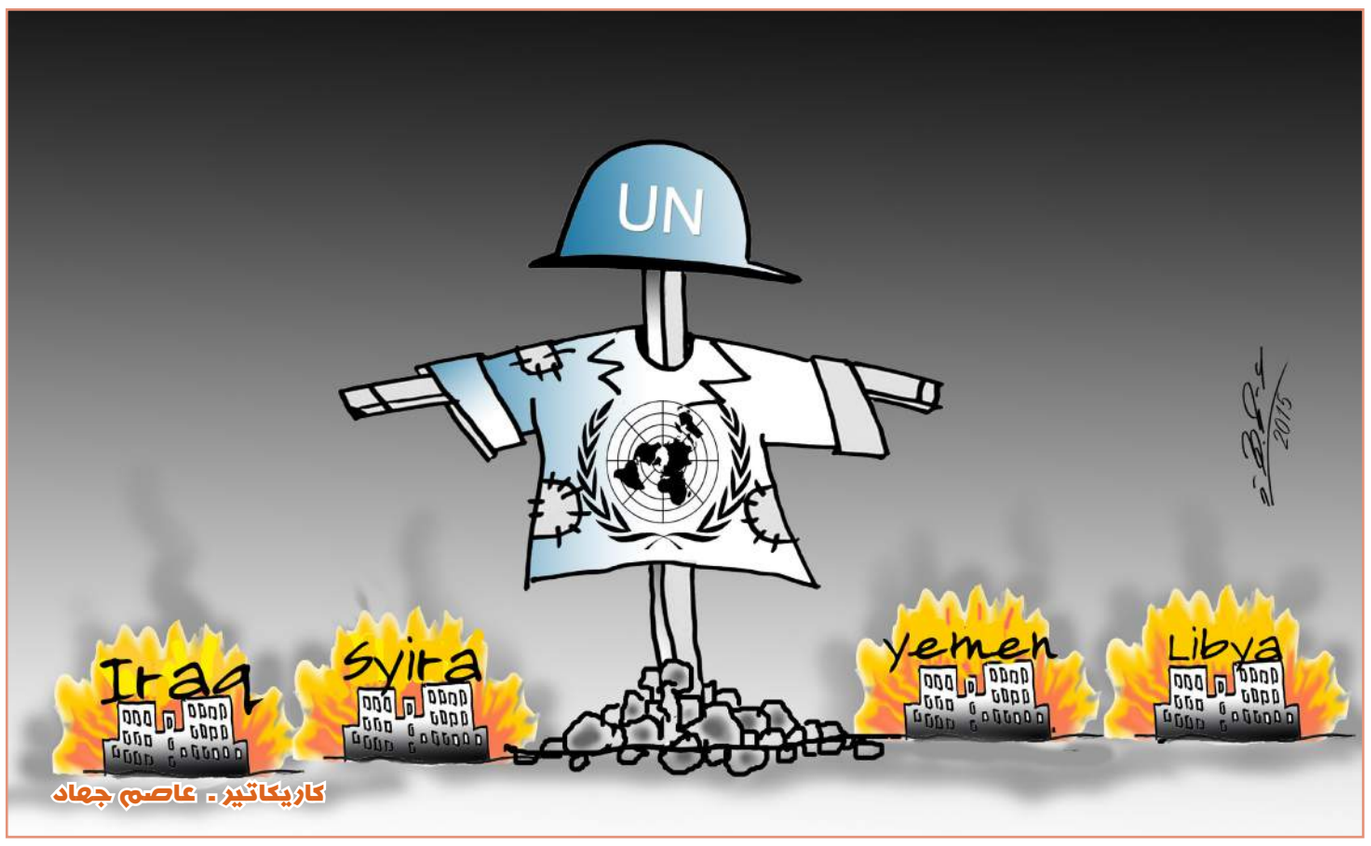

كاريكاتير . عاصم جهاد

تهنئة

لمناسبة أعياد الميلاد المجيد، ورأس السنة الجديدة، يتقدّم معهد التقدم للدراسات الإنمائية بالتهاني للشعب العراقي، راجياً الخير والتقدّم والأمن والوحدة الوطنية والحياة الهانئة لشعبنا بجميع فئاته وأطيافه وأديانه.. وكل عام وأنتم بخير

الدكتور مهدي الحافظ

العراقيّون يحتفلون بذكرى المولد النبوي الشريف وأعياد الميلاد

بغداد ـ الصباح الجديد:

اعتاد مسلمو العراق على إحياء ذكرى المولد النبوي الشريف بالاحتفال سنوياً في جامع الإمام الأعظم "أبو حنيفة النعمان" في مدينة الأعظمية ببغداد.

وفيما شهدت منطقة الاعظمية احتفالات كبيرة اتسمت بأجواء من الفرحة، كانت البيوت قد زُيّنت بالأعلام والرايات الخضر، فضلا عن المناقب النبوية.

الزائرون الذين قدموا من مختلف مدن العراق قاموا بتوزيع الحلوى، فيما تعالت أصوات الذكر والأناشيد التي تتغنى بمولد الرسول، أما عن سماء الأعظمية فكانت مضاءة بفعل الألعاب النارية التي أطلقها المحتفلون.

وشهدت شوارع المدينة وأزقتها حدثاً فريداً، إذ اكتظت الشوارع بالمشاة وتلاشت السيارات تماماً، وانتعشت الأسواق والمحال التجارية.

ويعد الاحتفال في ساحة الإمام الأعظم آخر المطاف بالنسبة إلى ليلة إحياء ذكرى المولود النبوي، فطقوس الاحتفال بهذه الذكرى من عادات وتقاليد متوارثة جعلت يومها مختلفا عن بقية الأيام، فقبيل غروب الشمس تقوم العائلات المحتفلة بإيقاد الشموع حول منازلها وأمامها، وتوزيع الحلوى الخاصة بهذه المناسبة. وتوزيع حلوى المولد والتي يطلق عليها باللغة العامية الدارجة (زردة النبي)، فيما تستمر الاحتفالات والصلوات والمناقب النبوية الى اذان صلاة الفجر.

وكانت ادارة مدينة الاعلام الترفيهية اعلنت عن الدخول فيها مجانا يوم أمس الاربعاء بمناسبة المولد النبوي الشريف.

وقال المدير المفوض للمدينة ان ادارة مدينة الاعلام الترفيهية يسرها ان تعلن الدخول الى المدينة مجانا للمواطنين ومنهم الايتام وعائلات الشهداء بمناسبة مولد رسول الكون محمد (ص).

جانب من الاحتفال

واضاف , ان "هذه المبادرة تأتي لفسح المجال امام العائلات البغدادية للاحتفال بأعياد المولد النبوي الشريف".

الى ذلك احتفل مواطنون عراقيون بأعياد الميلاد، وطرحت كبريات الأسواق والمحال التجارية في بغداد أنواعاً فاخرة ومميزة من هدايا أعياد الميلاد المجيد ورأس السنة الميلادية فيما نصبت أكبر شجرة ملونة مزينة وسط حديقة الزوراء قبل أسبوعين من انطلاق أعياد الميلاد وبدء العام الجديد.

وتعج الأسواق الكبرى والمولات التجارية بأنواع مميزة من هدايا أعياد الميلاد فيما شرعت محال أخرى والمطاعم والمتاجر والساحات العامة وواجهات العمارات العالية بنشر الزينة وتثبيت أشجار أعياد الميلاد ومجسمات بابا نويل استعداداً لاستقبال موسم الأعياد والعام الجديد.

وقال بهاء السامرائي (48 عاماً) صاحب متجر في بغداد «تشهد هدايا أعياد الميلاد إقبالاً كبيراً من الأهالي منذ وقت مبكر وهناك رغبة باقتناء أنواع مميزة منها وبأحجام صغيرة وكبيرة».

وأضاف «الأسعار متفاوتة والإقبال واسع».

ولأول مرة في العراق قامت أمانة بغداد بنصب أكبر شجرة لأعياد الميلاد في مدينة ألعاب وحديقة الزوراء بطول 25 متراً وتم تزيينها بأنواع مميزة من مواد الإنارة الملونة والأجراس وبمنظومة حديثة على غرار ما يجري في دول العالم في مشهد يعكس رغبة العراقيين في مشاركة العالم بهذه المناسبة رغم قساوة الوضع الأمني

وقالت أسيل أحمد (25 عاماً) موظفة «أهم ما يميز المناسبة هي تبادل الهدايا وقضاء ليلة سعيدة مع الأهل والمعارف على مائدة طعام في المنازل لأنه لا توجد أماكن ترفيه لقضاء الليلة بسبب الوضع الأمني وتداعياته».

حريق في ساو باولو يلتهم متحفاً للغة

ساو باولو ـ أ ف ب:

أتى حريق كبير على متحف اللغة البرتغالية في ساو باولو الواقع في محطة قطارات سابقة وسط المدينة البرازيلية الكبيرة، كما كشفت خدمة الإطفاء ووزارة الثقافة البرازيلية. وتوفي أحد رجال الإطفاء إثر إصابته بحروق بالغة وهو يحاول احتواء الحريق.

وكان المبنى خالياً عند اندلاع النار. وقال وزير الثقافة مارسيلو ماتوس أراوجو إن «الحريق قضى على المتحف تماماً». وأظهرت مشاهد تلفزيونية النيران تتصاعد من المتحف وسط دخان كثيف.

وكان من الصعب احتواء الحريق بسبب الرياح العاتية. وقد شيد هذا المبنى التاريخي عام 1901 على طراز محطات سكك الحديد البريطانية وحوّل إلى متحف مخصص للغة البرتغالية.

ودشن المتحف في آذار 2006 وهو من أشهر المتاحف في البلاد ويقوم على وسائط متعددة متقدمة. ولا تعرض فيه الكتب أو اللوحات، بل يركز على اللغة البرتغالية المكتوبة والمحكية في البرازيل والتي دخلتها كلمات من أصل هندي أو افريقي.

وقالت أمينة المتحف إيزا فيراز: «إنها مأساة بالفعل لأن المتحف هو ثمرة سنوات من العمل». وتعهد حاكم ولاية ساو باولو جيرالدو ألسكمين إعمار المتحف الذي يعكس «روح الشعب البرازيلي».

دراسة: أفلام الرعب تجمّد الدم في العروق

متابعة ـ الصباح الجديد:

هناك قول مأثور مفاده أن الدم «يتجمد» في العروق عند الخوف. وفي الغالب، يرجع هذا القول إلى العصور الوسطى. لكن بات من الممكن أن يكون لهذا القول أساس علمي، بحسب الدراسة التي قام بها باحثٍ نيمت من جامعة لايدن الهولندية ونُشرت في الدورية الطبية البريطانية.

وقام نيمت مع فريق البحث بدراسة تأثير أفلام الرعب على المشاركين. وبدأ الأمر بمتابعة 24 متطوعاً بعد مشاهدة فيلم رعب وتركهم لمدة أسبوع. ثم عرض فيلم تعليمي عليهم، وتكرر الأمر بالتبادل بين أفلام الرعب والأفلام التعليمية، وبعد مشاهدة كل فيلم، أخذت عينة من الدم، كما كان على المشاركين تقييم درجة الرعب التي تعرضوا لها عند مشاهدة الفيلم من صفر «غير مؤذ إطلاقاً» إلى 10 «مرعب للغاية». المثير للاهتمام كانت نتائج تحليل هذه العينات، فلدى أكثر من نصف مشاهدي أفلام الرعب، وُجدت مستويات مرتفعة من العامل الثامن، وهو عامل أساسي لتخثير الدم، ومعروف أيضاً بالعامل المكافح لهيموفيليا الدم، الذي يؤدي نقصه إلى النزيف القاتل، إلا أن زيادته قد تؤدي إلى تجلط الدم، فتلتصق الصفائح الدموية ببعضها البعض.

أخبارهم

نادين الراسي

تعيش الفنانة نادين الراسي لحظات من السعادة بسبب نجاح مسلسلها الجديد «قصة حب». وردود الأفعال الإيجابية التي تلقتها من جمهورها، حيث يحمل العمل مساحة من الرومانسية والدراما الاجتماعية، ويشارك في بطولته كل من ماجد المصري وباسل خياط وسارة ابي كنعان ومنى واصف. خطوات الراسي ثابتة ولاتنظر للوراء كما تقول، والدراما بحسبها تجعلنا نعيش الواقع الذي نرغب في تهميشه، وتقدمٍ لنا الحلول، فنحن حالياً نشاهد العديد من برامج التوك شو التي تناقش مختلف القضايا الاجتماعية، ولكن من دون جدوى، فالحلقة تنتهي والمشكلة تظل بلا حل، فالدراما هي المرآة التي تجعلنا ننظر للحياة من غير رتوش أو تجميل.

منة شلبي

اعترفت الفنانة المصرية الشابة منة شلبي، أن لديها حالة من الشيزوفرينيا، فالبرغم من حبها وعشقها للكاميرا في الأعمال الفنية، لكن لا تحب الظهور في البرامج واللقاءات التليفزيونية.

وأضافت النجمة المصرية خلال ظهورها في برنامج ET بالعربي، أثناء تواجدها في دبي لحضور مهرجان دبي السينمائي الدولي، والذي شارك فيه فيلمها الجديد نوارة، وحصلت عن دورها في العمل على جائزة أفضل ممثلة، أنها شخصية اجتماعية، لكن لا تستهويها حياة المشاهير، مشيرة الي أن حبها للكاميرا يتواجد فقط أثناء التمثيل.

إيهاب توفيق

تعرض الفنان والمطرب المصري إيهاب توفيق لسطو مسلح، حيث استوقفه مسلحون وسرقوا منه مبلغ 3 آلاف جنيه بالإكراه وتحت تهديد السلاح.

وكشفت تحقيقات نيابة العجوزة عن أن الفنان المصري تعرض للسرقة تحت تهديد السلاح في الساعات الأولى من صباح اليوم بشارع جامعة الدول العربية بالجيزة جنوب القاهرة، حيث اعترضت طريقه سيارة يستقلها شابان وأخرجا أسلحة بيضاء وهدداه بها واستوليا منه على 3 آلاف جنيه وفرا هاربين. وحرر المطرب المصري محضرا بالواقعة وأدلى بأوصاف المتهمين وأخطرت النيابة التي تولت التحقيق.

من إخراج حميد الرماحي

"المقدس".. فيلم يوثّق بطولات الحشد الشعبي

بغداد ـ الصباح الجديد:

تقوم دائرة السينما والمسرح بالإعداد للفيلم الوثائقي (المقدس) الذي يجسّد بطولات الحشد الشعبي، الفيلم من إخراج الفنان حميد الرماحي.

وقال الوكيل الأقدم في وزارة الثقافة، ومدير عام السينما والمسرح وكالةً جابر الجابري إنّ "الثقافة تعلّم الشعوب والأجيال، وإنّ المؤسسات الثقافية مكلّفة بتقديم الثقافة الوطنية، لكن اليوم الحشد الشعبي هو من يطرح القضية بشكل عكسي تماما"، مضيفاً إنّ "الحشد والجيش والأجهزة الأمنية هي التي تعلمنا ثقافة المقاومة والممانعة والتحدي وثقافة صوت الوطن الكبير الذي أراده الله عزيزاً وكريماً".

وتابع الجابري "إننا في وزارة الثقافة ومن كلّ المواقع الثقافية العراقية نقبّل أقدام وأيدي أبطال الحشد الشعبي للمواقف المشرّفة التي انبرى لها العراقيون بمختلف انتماءاتهم في التصدي لعصابات داعش الإرهابية"، مبينا إنّ "الحشد الشعبي عماداً وسنداً لنا نتكئ عليه في لحظات المحن والأزمات وهي حالة تعبّر عن مدى الشعور الوطني العميق".

بدوره قال المخرج حميد الرماحي "إنني من المخرجين الأوائل الذين سعوا إلى توثيق انتصارات الحشد الشعبي بأفلام وثائقية داخل وزارة الثقافة لتكون شاهداً على العصر وعلى التضحيات التي قدّمها الحشد الشعبي"، موضحا إننا ومن خلال الأفلام الوثائقية نرفع الغبن والصمت الإعلامي الذي يشعر به الحشد الشعبي، عادّاً الأفلام الوثائقية بأنها "أفضل وسيلة لكسر حاجز الصمت واختراق عنصر التوثيق التاريخي ليؤرخ حقبة مهمة يمر بها العراق".

مشهد من الفيلم

سلاف فواخرجي: الإنتاج الضخم وراء تعطيل "شجرة الدر"

دمشق ـ وكالات:

أكدت الفنانة السورية سلاف فواخرجي، أن اتفاقها مع التلفزيون المصري، على القيام ببطولة مسلسل "شجرة الدر"، مازال قائماً منذ العام 2011.

وقالت فواخرجي في تصريحات تلفزيونية، إن سر تعطل المشروع هو إنتاجه الضخم، حيث يحتاج إلى تعاون عدة شركات إنتاج، لافتة إلى أنها تربطها علاقة مودة واحترام بالتلفزيون المصري.

ومن جانب آخر، أشارت النجمة الشابة، إلى أنها تقرأ حالياً عدة أعمال معروضة عليها، إحداها مسلسل مصري وآخر سوري، إلى جانب فيلم مصري، ومن المقرر أن تستقر خلال الأيام المقبلة، على العمل الذي ستشارك ببطولته.

وأضافت أنها تستعد حالياً لإعادة تجربة الإخراج من جديد، في مسلسل باسم "مدد"، تبدأ تصويره خلال الفترة المقبلة.