ASSABAH ALJADEED
الصباح الجديد

السنة الحادية عشرة
يومية سياسية مستقلة
صاحب الامتياز رئيس التحرير
اسماعيل زاير
assabahaljaded@yahoo.com
www.newsabah.com
4842598717 4
20 صفحة

Sun. 28 Sep. 2014 issue (2957)
الأحد 28 أيلول 2014 العدد (2957)

"الرافدين": استئناف منح القروض والسلف فور اقرار الموازنة

بغداد ـ الصباح الجديد:
قالت الادارة العامة لمصرف الرافدين ان استئناف منح القروض والسلف الشخصية سيتم اطلاقها فور اقرار الموازنة العامة للبلاد .
وجاء في بيان للمصرف تلقت " الصباح الجديد " نسخة منه ان " استمرار ايقاف السلف يعود إلى قلة السيولة المالية في المصارف وعدم اكتمال الاجراءات التنظيمية لها كون ان السيولة النقدية غير كافية لاعادة استئناف اطلاق السلف فضلا عن تأخر التصويت على الموازنة والذي اثر بشكل سلبي على الاوضاع المالية في البلاد ".
واوضح البيان ان " مصرف الرافدين سيضع الية مناسبة لمنح القروض والسلف للمواطنين والموظفين تختلف عن سابقاتها".

الصحة ترسل شحنة ثانية من الأدوية والمستلزمات لسامراء

بغداد ـ زينب الحسني:
بادرت دائرة العيادات الطبية الشعبية التابعة لوزارة الصحة وللمرة الثانية بمساندة القوات الأمنية و الحشد الشعبي في مدينة سامراء بارسال كميات كبيرة من الأدوية العامة والمزمنة والمستلزمات الطبية .
وافاد المدير العام لدائرة العيادات الطبية الشعبية الدكتور جاسب الحجامي " ان الدائرة أرسلت (2) طن من أدوية الأمراض العامة والمزمنة والمستلزمات الطبية الى مدينة سامراء لتغطية حاجة النازحين ولمساندة القوات الأمنية وقوات الحشد الشعبي وتعزيزهم بكميات كبيرة من الأدوية ".
واضاف انه "تم تجهيز مناطق عدة تشهد وضع امني غير مستقر مثل ناحية الاسحاقي وناحية امرلي و قضاء بلد وسامراء بالأدوية".

100 الف نازح في خانقين بينهم 70 ٪ من الاطفال والنساء

2

ياور: مساعدات الدول أسهمت في تقدمنا ضدّ "داعش"

5

فاضل العزاوي: الشاعر في السجن

8

"الأولمبي" يواجه السعودية في ربع نهائي الأسياد.. اليوم

19

قصف مكثف للتحالف الدولي على الأطراف الغربية من بغداد

استعدادات عسكرية كبيرة بغطاء جوي لاقتحام الفلوجة

بغداد ـ نجلاء صلاح الدين:
كشف مصدر عسكري رفيع المستوى عن قيام طيران التحالف الدولي بقصف اهدافٍ في شمال غربي بغداد تمهيداً لهجوم بري تشنه قوات عسكرية مدعومة بالحشد الشعبي لتطهير قضاء الفلوجة، فيما اكدت اللجنة الأمنية لمجلس محافظة بغداد استكمال جميع الاستعدادات اللوجستية والعسكرية لاقتحام الأخير.
وقال المصدر الذي فضل عدم الاشارة الى اسمه الى "الصباح الجديد"، ان " القوات الأمنية مدعومة بالحشد الشعبي بدأت بشن عمليات عسكرية واسعة النطاق على مناطق شمال غرب بغداد امتداداً من (ابو غريب)".
واضاف ان هذه العمليات تتم بالتنسيق مع سلاح الجو للتحالف الدولي لضرب أوكار التنظيمات الارهابية في منطقة "ابراهيم ابن علي وشيخ عامر والضابطية ".
واضاف المصدر ان " تلك المناطق تشكل خطراً كبيراً على بغداد من جهتها الشمالية الغربية ،مرورا الى منطقة الكرمة المحاذية الى لقضاء الفلوجة ،وان العملية هي لتمهيد الطريق لاقتحام وتطهير الفلوجة من تنظيمات داعش " .
وتابع المصدر " لدينا معلومات عن وجود خلايا نائمة في هذه المناطق، ولكن بقضة القوات الأمنية حالت دون قيام هذه المجموعات باعمال ارهابية ".
وكانت قيادة عمليات بغداد أعلنت، في (23 ايلول 2014)، بأن قواتها وبالتعاون مع سلاح الجو الأميركي ستقوم بعمليات نوعية في مناطق حزام بغداد.
الى ذلك قال عضو اللجنة الامنية في مجلس محافظة بغداد غالب الزاملي الى " الصباح الجديد "، " لقد تم الانتهاء من جميع الاجراءات الأمنية والعسكرية وبالتعاون مع الحشد الشعبي ومساندة الغطاء الجوي للتحالف الدولي لاقتحام قضاء الفلوجة خلال الايام المقبلة ".
وأضاف الزاملي أن " مناطق حزام بغداد اصبحت مؤمنة بشكل كامل بعد تطهيرها من قبل القوات العسكرية بشكل كبير لافتا الى "وجود بعض المناطق الرخوة ومن بينها منطقة التاجي وأطراف ابو غريب وجرف الصخر وخان ضاري وجميعها طرق مؤدية الى الجهات الغربية والعمل جاري على تطهيرها بشكل كامل ".
وحذر الزاملي من" تدخل دولي اقليمي من دون تعاون وتنسيق مع القوات العسكرية والحشد الشعبي"، مبررا ذلك بـ "معرفة القوات العسكرية بتحركات الارهابيين في تلك المناطق واختبائهم في داخل البساتين والمناطق الوعرة ".
من جهته اشار الخبير العسكري عبد الكريم خلف الى " الصباح الجديد "الى " بدء عمليات عسكرية واسعة النطاق في الشمال الشرقي من بغداد ،والتي تعّد من المناطق الساخنة جدا وفي تماس مستمر مع العصابات الارهابية ،مرجحا اقتحام قضاء الفلوجة في الايام القليلة المقبلة بعد تطهير جميع الطرق المؤدية الى تلك المنطقة ومن بينها حزام بغداد ومنطقة الكرمة ".

تفاصيل ص3

"الأحرار" تكشف عن أتفاقٍ لحسم ملفات معتقليها و"دولة القانون": العبادي أوصى باقرار العفو العام

بغداد ـ وعد الشمري:
كشفت كتلة الاحرار التابعة للتيار الصدرى أمس السبت عن اتفاق مع رئيس الوزراء حيدر العبادي على اعادة النظر في ملفات معتقليها والعمل على اطلاق سراحهم، مؤكدة أن عددهم بنحو الف مدان بجرائم ارهابية صدرت بحقهم احكام تتروح بين الاعدام والسجن المؤبد والمؤقت، لكن ائتلاف دولة القانون استبعد حصول هكذا اتفاق، لافتاً إلى ان مجلس النواب صاحب الصلاحية في حسم الملف باصداره العفو العام.
وقال النائب عن كتلة الاحرار علي شويلية إلى "الصباح الجديد" أن "معلوماتنا تؤكد وجود 15 الف مدان بجرائم ارهابية يجب اعادة النظر في محاكماتهم من مختلف الانتماءات السياسية والطائفية"، متابعاً أن "حصة التيار من هذا العدد نحو الف مدان وأغلبهم متواجدين في سجن العدالة بالكاظمية".
وتابع شويلية أن "سجناء التيار الصدري تتروح احكامهم بين الاعدام والسجن المؤبد والـ 15 سنة، بعد تجريمهم بتهم إرهابية غير صحيحة"، مبيناً أن "ابنائنا قاتلوا الاحتلال الاميركي والان يواجهون تنظيم داعش فليس من المعقول محاسبتهم على أنهم ارهابيون".
وشددّ النائب عن الاحرار على "وجود اتفاق عالي المستوى مع حيدر العبادي باعادة النظر في ملفات معتقلي الخط الصدري والعمل على أطلاق سراحهم"، محذراً "في حال اخال العبادي بهذا الاتفاق فسيكون لنا موقفاً حازماً ازاء حكومته".

تفاصيل ص3

العبادي

بعد تراجع معنويات التنظيم أمام ضربات التحالف الدولي

البيشمركة: بات لدينا أسلحة كفيلة لدحر داعش في نينوى

نينوى ـ خدر خلات:
قال احد المقاتلين المتطوعين في احدى جبهات القتال في اطراف مدينة الموصل بان لدى عناصر تنظيم الدولة الاسلامية «داعش» اسلحة متطورة وثقيلة مع وفرة في العتاد بشكل واضح، ولكن معنويات التنظيم في تراجع بفعل الضربات الجوية للتحالف الدولي.
فيما أكد المتحدث الرسمي باسم الحزب الديمقراطي الكوردستاني في محافظة نينوى ان لدى قوات البيشمركة اسلحة كفيلة بدحر تنظيم داعش، وستستخدم في حينها .
وكان تنظيم داعش قد بسط سيطرته على اجزاء واسعة من محافظة نينوى وبضمنها مدينة الموصل (400 كلم شمال بغداد) في العاشر من حزيران الماضي، بعد انسحاب مفاجئ للقوات الامنية العراقية.
وقال احد المقاتلين المتطوعين لقتال تنظيم داعش في احدى الجبهات في اطراف مدينة الموصل في حديث الى «الصباح الجديد» ان «معنويات المقاتلين الذين يتصدون لتنظيم داعش، سواء قوات البيشمركة او المتطوعين ترتفع يوما بعد يوم، خاصة بعد تشكيل تحالف دولي بقيادة الولايات المتحدة الامريكية لتوجيه ضربات جوية وصاروخية على مواقع داعش في العراق وسوريا».
وتابع «في المقابل يمكن القول ان معنويات عناصر التنظيم الارهابي في تدني واضح، بدليل ان التنظيم خسر عدة مواقع مؤخرا لصالح قوات البيشمركة او القوات العراقية في وسط وشمال البلاد».
واضاف المتحدث ان «الارزاق التي تصل للمقاتلين، الجافة منها والطرية، هي ارزاق جيدة كما ونوعا وليس لنا مشكلة في ذلك بتاتا، كما انه لدينا اسلحة واعتدة، ولكن الاشتباكات المتقطعة مع تنظيم داعش تشير الى ان التنظيم يحظى باسلحة ثقيلة ومتطورة، وخاصة القناصات البعيدة المدى والتي تعد مصدر قلق بالنسبة الينا».

تفاصيل ص2

وصول الدفعة الثالثة من طائرات "مي35" الروسية

بغداد ـ الصباح الجديد:
اعلنت وزارة الدفاع عن وصول الدفعة الثالثة من طائرات مي 35 الى قيادة طيران الجيش.
وذكرت الوزارة في بيان تلقت " الصباح الجديد نسخة منه ان" قيادة طيران الجيش تسلمت اليوم الدفعة الثالثة من طائرات مي 35 والمعروفة باسم صياد الليل.
وكان العراق وروسيا قد وقعا صفقة اسلحة في شهر تشرين الاول 2012 بقيمة تزيد على 4.2 مليار دولار، تتضمن طائرات مروحية متطورة مي35- التي تعرف بالصياد الليلي وتسلم منها العراق عدة دفعات.
ويخوض العراق منذ اشهر معارك ضد عصابات داعش الاجرامية لمحاولة استعادة المدن التي سيطرت عليها منذ 10 منذ حزيران الماضي في الموصل وصلاح الدين وقبلها في الانبار

مروحية من طراز "مي 35"

مقال

البحث عن الذات وأزمة "داعش"

توماس ال فريدمان *
يبدو التوتر واضحا في قلب حملة الرئيس اوباما لمواجهة الدولة الاسلامية، الامر الذي يفسر الصعوبات و التعقيدات التي تواجهه اثناء محاولته تطبيق استراتيجيته بهذا الخصوص. ولو اردنا تبسيط الموضوع، فأن هذا التوتر يتوزع ما بين حالة الترويج لما تعرف بـ«البحث عن الذات» التي تسبب ظهور تنظيم داعش ببروزها في العالم العربي-الاسلامي من جهة، و بين البحث عن هذا التنظيم و تدميره في معاقله داخل سوريا و العراق من جهة اخرى.
لذلك، لابد لنا من الاعتياد على هذا التوتر الذي لن يتلاشى. ولابد لأوباما من الاستمرار بنهج قيادته من خلاله كذلك.
اما الاخبار الجيدة، فتتمثل في ان صعود تنظيم داعش تسبب في حالة اشبه بالبحث عن الذات، و ان كانت متأخرة ووحشية في صدقيتها، ما بين العرب و المسلمين بخصوص الكيفية التي امكن لمجموعة سنية متطرفة من القتلة المتبجحين ان تظهر فيما بينهم بهذا الشكل.
و لننظر الى بعض الامثلة البسيطة التي تبدأ بعناوين مثل «البرابرة على ابوابنا» التي كتبها هشام ملحم في جريدة بوليتيكو حيث قال «بموجب قراراه استخدام القوة ضد متطرفي تنظيم داعش، فأن الرئيس اوباما يخطو من جديد، و ان كان على مضض شديد و مفهوم، نحو فوضى الحضارة بأكملها التي انهارت الان. ان الحضارة العربية كما نعرفها قد انتهت و حسب. و بات العالم العربي اليوم اكثر عنفا و انقساما و اقل استقرارا فضلا عن كونه مدفوعا بالتطرف، سواء تطرف الحكام او تطرف هؤلاء الذين يعارضونهم، و بطريقة لم نشهد لها مثيلا منذ انهيار الامبراطورية العثمانية قبل قرن من الزمان.»
ضمن ما كتبه ملحم في مقاله انه قال «لقد انهارت كل الامال المعقودة على التاريخ العربي المعاصر.» و اضاف كذلك «ان الوعود بالتقدم والمشاركة السياسية واستعادة الكرامة الانسانية التي هطل لها موسم الربيع العربي في ذروة ايامه الاول، انما لم يتمخض عنها سوى الحروب الاهلية والطائفية والعرقية ومعها الانقسامات الاقليمية مع اعادة تأكيد الاستبداد من العسكري والاصولي. و بعبارة اخرى، فأن جهاديي الدولة الاسلامية لم يظهروا من العدم وحسب. لقد قفز هؤلاء من صميم ذلك الفراغ و التفسخ الذي خلفه ذلك الانهيار الحضاري في المنطقة.»
اما المحلل السياسي السعودي تركي الحمد، فقد رد على دعوة العاهل السعودي الملك عبد لرجال الدين ان يواجهوا ايديولوجية داعش قائلا من خلال جريدة العرب اللندنية «كيف لهم ان يستطيعوا ذلك؟ وهم جميعا يعتنقون ذات الفكر المتشدد المناهض للتعددية و المنغمس بعمق بايديولوجية المذهب السني الوهابي المنتشر في المملكة السعودية، انطلاقا من الداخل و الى الخارج، وصولا الى المساجد التي يرعاها و يؤمها تنظيم داعش.»

نص المقال ص2

عنوان الجريدة: بغداد ـ الوزيرية / رقم الايداع في دار الكتب والوثائق ببغداد 777 لسنة 2004 / رقم الاعتماد في نقابة الصحفيين العراقيين 301 / طبعت بمطابع دار الصباح الجديد للصحافة والنشر

رياض عبد الكريم

المصالحة الوطنية.. حقيقة أم وهم

ماذا حل بمشروع المصالحة الوطنية .. والى اين تتجه النوايا والافكار حول هذا الموضوع .. هل عجزت الحكومات السابقة عن اتمام المصالحة على وفق المبدأ الوطني والانتماء العراقي .. ام ان اصرار الاطراف المختلفة مع الحكومة وصناع السياسة العراقية جعلا من تحقيق هذا المشروع امراً مستحيلا .. ولماذا ترحل مثل هذه المشاريع المهمة والاساسية الى اجل غير مسمى بالرغم من كونها مهمة وطنية ومشروعاً اساسياً يمكن ان يحد او يسهم في القضاء على الارهاب والجريمةالمنظمة .. وماهي مخططات حكومة السيد العبادي بشأن احياء هذا الملف مجدداً في ضوء المتغيرات المفصلية التي عصفت بالبلد سيما وان البرنامج الحكومي الذي اعلنه رئيس الوزراء قد اولى اهتماماً ملحوظاً لهذا الملف.

فالمصالحة الوطنية هي احد اهم مرتكزات الاصلاح والاستقرار في العراق, بعد ان يجري عزل هذا المفهوم عن كل التحكمات الحزبية والغايات الذاتية والنوايا السياسية المبيتة, اذ ان المصالحة الوطنية هي غاية ينشدها الشعب العراقي حقاً وصدقاً , فهي مطلب غير قابل للتأجيل نظراً لما يواجهه العراق وشعبه من تحديات عديدة اختلفت منابعها واتجاهاتها ,وتعددت اشكالها ووسائلها, ذلك ان بقاء العراق والعراقيين بهذا التشتت وذلك التشرذم ومن دون عودة السلم والأمن , سوف لن يثمر أي مسعى من مساعي التنمية السياسية والاقتصادية والاجتماعية بالثمار المرجوة , ولاجل الخروج من هذا المأزق المظلم لامناص من ان نخوض مسعى جديدا من اجل قصد المصالحة التي لابديل عنها في سلم اولويات المعالجة التي تؤدي الى اندمال الجروح التي خلفتها المأساة الوطنية طيلة التسع سنوات التي مضت.

في هذا الصدد لانريد ان تتحول دعوات المصالحة الوطنية الى ذريعة لقلب الاوضاع وضرب الاستقرار وتصعيد العنف كما دأبت على ذلك بعض الاطراف السياسية المتصارعة والمختلفة في فهم المعنى الحقيقي للمصالحة والهدف من تحقيقها , فليس هناك اصلاح او تطوير او تحديث من كل الاتجاهات التي تحيط بالعراق واهل العراق من دون الاعتراف بتعدد المصالح المجتمعية وتعددية ممثليها من قبل كل القوى السياسية, وان لاتنفرد سلطة الحكم بالمنهج الاحادي والحزب الواحد في اتخاذ القرار, لان من بين اهم اركان المصالحة هو الشراكة الفعلية والعملية في الحكم وفي تقرير مصير البلد والمجتمع, هذا إضافة الى ان لغة المصالحة يجب ان تعني خطابا تصالحياً جديداً يطوي صفحة الماضي ويتضمن الاجابة على الكثير من الاسئلة من دون ايهام ويقود الى التعرف على مفردات الحقيقة ,مفردات المكاشفة , مفردات الثقة المتبادلة, كما ينبغي عدم العودة الى مربع الحجج والتبريرات والتسويفات التي حاولت معظم الاطراف المشاركة في الحكم وخارجه سرقة الارادة الشعبية ومصادرة حقها في الاختيار والتعبير الحرواو استغلال النوايا الطيبة لقطاعات من الشعب العراقي التي افترضت بادئ ذي بدء حسن النية في بعض رجالات السياسة الذين تربعوا على العرش. فهل ستمضي الحكومة والاحزاب السياسية في طريق يقود الى المصالحة الحقيقية التي تخلق اجواء الانسجام والتوادد بين كل اجناس المجتمع العراقي.

بعد تراجع معنويات التنظيم أمام ضربات التحالف الدولي

البيشمركة: بات لدينا أسلحة كفيلة لدحر داعش في نينوى

قوات من البيشمركة قرب الموصل "ارشيف"

نينوى ـ خدر خلات:

قال احد المقاتلين المتطوعين في احدى جبهات القتال في اطراف مدينة الموصل بان لدى عناصر تنظيم الدولة الاسلامية «داعش» اسلحة متطورة وثقيلة مع وفرة في العتاد بشكل واضح. ولكن معنويات التنظيم في تراجع بفعل الضربات الجوية للتحالف الدولي. فيما أكد المتحدث الرسمي باسم الحزب الديمقراطي الكوردستاني في محافظة نينوى ان لدى قوات البيشمركة اسلحة كفيلة بدحر تنظيم داعش, وستستخدم في حينها .

وكان تنظيم داعش قد بسط سيطرته على اجزاء واسعة من محافظة نينوى وبضمنها مدينة الموصل (400 كلم شمال بغداد) في العاشر من حزيران الماضي, بعد انسحاب مفاجئ للقوات الامنية العراقية.

وقال احد المقاتلين المتطوعين لقتال تنظيم داعش في احدى الجبهات في اطراف مدينة الموصل في حديث الى «الصباح الجديد» ان «معنويات المقاتلين الذين يتصدون لتنظيم داعش, سواء قوات البيشمركة او المتطوعين ترتفع يوما بعد يوم, خاصة بعد تشكيل تحالف دولي بقيادة الولايات المتحدة الامريكية لتوجيه ضربات جوية وصاروخية على مواقع داعش في العراق وسوريا».

وتابع «في المقابل يمكن القول ان معنويات عناصر التنظيم الارهابي في تدني واضح, بدليل ان التنظيم خسر عدة مواقع مؤخرا لصالح قوات البيشمركة او القوات العراقية في وسط وشمال البلاد».

واضاف المتحدث ان «الارزاق التي تصل للمقاتلين, الجافة منها والطرية, هي ارزاق جيدة كما ونوعا وليس لنا مشكلة في ذلك بتاتا, كما انه لدينا اسلحة واعتدة, ولكن الاشتباكات المتقطعة مع تنظيم داعش تشير الى ان التنظيم يحظى باسلحة ثقيلة ومتطورة, وخاصة القناصات البعيدة المدى والتي تعد مصدر قلق بالنسبة الينا».

ومضى بالقول «كما لاحظنا ان التنظيم بدا يستخدم مدفعية ثقيلة من عيار 106 ملم ومدافع (SPG 9) في قصف واستهداف بعض مواقعنا».

ودعا المتحدث الى «توفير اسلحة متطورة كالقناصات ذات المديات البعيدة, اسوة بالتي يمتلكها داعش, فضلا عن توفير الاسلحة المتوسطة واعتدتها, كالدوشكات ورشاشات الـ (BKC) فضلا عن المدفعية الثقيلة من اجل الاسراع في هزيمة تنظيم داعش في اطراف الموصل».

> **معنويات المقاتلين الذين يتصدون لتنظيم داعش، سواء قوات البيشمركة او المتطوعين ترتفع يوما بعد يوم، خاصة بعد تشكيل تحالف دولي بقيادة الولايات المتحدة الامريكية لتوجيه ضربات جوية وصاروخية على مواقع داعش في العراق وسوريا**

وتتحدث تقارير صحفية عديدة عن امتلاك تنظيم داعش اسلحة متطورة وثقيلة, كالقناصات التي يصل مداها الى 5 كلم, فضلا عن مدافع ثقيلة ومدرعات ودبابات.

وفيما يرى بعض المراقبين ان داعش غنم اكثر هذه الاسلحة من الجيشين العراقي والسوري, يقول مراقبين اخرين, ان داعش يحظى بدعم دولي وان حكومات تمده بالاسلحة والعتاد اسوة بما تمتلكه الجيوش الحديثة من مختلف صنوف الاسلحة, عدا الطيران الحربي, والصواريخ بعيدة المدى.

من جانبه قال المتحدث الرسمي باسم الحزب الديمقراطي الكوردستاني في محافظة نينوى, سعيد موزيني, في حديثه لـ «الصباح الجديد» , «بات لدى قوات البيشمركة المرابطة في محافظة نينوى من الاسلحة والاعتدة بمختلف صنوفها, ما هو كفيل بسحق تنظيم داعش ودحره الى الابد».

واضاف ان «معنويات البيشمركة افضل من معنوياتهم, وسلاحنا افضل من سلاحهم, وقيادتنا اكثر حكمة من قياداتهم, وهزيمة داعش مسألة وقت لا اكثر».

ورفض موزيني الكشف عن «الاسلحة التي باتت بيد قوات البيشمركة والتي وصفها بالكفيلة بهزيمة داعش, واضاف «ما لدينا من اسلحة سيعرفها تنظيم داعش الارهابي في حينه, عندما تبدأ المعركة الحقيقية لدحره وطرده من جميع المناطق التي اجتاحها في الشهرين الاخيرين».

وحظيت قوات البيشمركة بدعم وتأييد دولي في الفترة الاخيرة, وبحسب تقارير صحفية فان معدات واسلحة من مختلف الصنوف بدأت تصل الى مطار اربيل برفقة خبراء من شتى الدول الاوربية.

وكانت تنظيم داعش قد بسط سيطرته على مناطق شاسعة من محافظات نينوى وصلاح الدين وديالى والانبار في الاشهر الثلاثة الاخيرة.

لكن القوات العراقية معززة بالالاف من عناصر الحشد الشعبي, وقوات البيشمركة, تمكنت من الحاق الهزيمة بعناصر التنظيم في عدة مناطق وسط وشمالي البلاد, بدعم جوي عراقي واميركي مشترك.

كما تشن الطائرات الاميركية وطائرات دول غربية وعربية عديدة ضربات جوية وصاروخية عنيفة لمواقع التنظيم في كل من العراق وسوريا منذ اسبوع تقريبا.

وسط مخاوف من تهديدات أمنية

100 الف نازح في خانقين بينهم 70 ٪ من الاطفال والنساء

ديالى ـ خاص:

كشف المجلس البلدي في قضاء خانقين بمحافظة ديالى عن احتضان القضاء لاكثر من 100 الف نازح من مختلف مناطق ديالى الساخنة بينهم 70% من الاطفال والنساء, وفيما اشار الى بدء مشروع بناء اكبر مخيم للنازحين بتمويل من قبل الامم المتحدة, اكدت مصدر امنية اعتقال عناصر مرتبطة بداعش استغلت البعد الانساني وحاولت ارباك المشهد الامني داخل القضاء.

وقال رئيس مجلس قضاء خانقين سمير محمد نور في حديث الى» الصباح الجديد» ,ان» اجمالي اعداد النازحين الذي احتضنهم قضاء خانقين(100 كم شمال شرق بعقوبة) منذ احداث حزيران وحتى يومنا هذا بلغ اكثر من 100 الف نازح موزعين على نحو 20 الف اسرة 70% منهم من الاطفال والنساء وكبار السن».

واضاف نور ان» النازحين موزعين على اربعة مخيمات اضافة الى عشرات المنازل السكنية بعضها قيد الانشاء والجزء الاكبر منهم في وضع انساني صعب للغاية في ظل محدودية المساعدات المقدمة لهم سواء من الحكومة المركزية او المحلية او المنظمات والهيئات المعنية بملف النازحين».

واشار نور الى ان» اعداد الاسر النازحة في تصاعد مستمر لان العمليات العسكرية في المناطق الساخنة لم تنتهي بعد, ما زاد من حجم الكارثة الانسانية التي تطال الاطفال والنساء وكبار السن», لافتا الى «ضرورة تشكيل غرفة عمليات انسانية عاجلة لتنظيم آليات توزيع المساعدات وتأمين ايصال المستحقات المالية للأسر خاصة فيما يخص منحة المليون دينار اضافة الى دراسة عاجلة لمساعدة النازحين على تجاوز محنة الشتاء القادم».

ولفت رئيس مجلس خانقين الى ان» الامم المتحدة وافقت قبل اسبوع على بناء مخيم للنازحين هو الاكبر من نوعه في القضاء يتسع في مرحلته الاولى لاكثر من الف اسرة مع كافة الخدمات».

لافتا الى ان «مراحل بناء المخيم ستبدأ قريبا بعد استكمال الاجراءات القانونية والادارية».

من جانبه قال الناشط في مجال حقوق الانسان لؤي حميد الى «وجود اهمال حقيقي من قبل الجهات الحكومية المختصة لملف نازحي خانقين الذين يزداد عددهم يوما بعد اخر لان العمليات العسكرية في تطهير مناطق شاسعة تحت قبضة داعش لم تنتهي بعد».

واضاف حميد ان» بعض المناطق المحررة لم تعود اليها الاسر النازحة بعد بسبب مخاوفها من احتمالية تعرضها لمسائلة قانونية او تكرار الهجمات من قبل الجماعات المسلحة», لافتا الى « ضرورة ان تكون هناك رسائل تطمين من قبل كافة الجهات تعيد الثقة وتؤمن عودة الاسر لتقليل حجم المعاناة الانسانية للاسر».

وبين حميد ان» مخيمات اقليم كردستان او وسط وجنوب البلاد كان هناك اهتمام كبير سواء من قبل الجهات الحكومية او الاعلامية في تسليط الضوء على معاناة الاسر ونقل مطالبهم لكن في خانقين كانت ردود الافعال خجولة من قبل السلطات الحكومية حتى الان».

اما غالب الجاف ناشط في مجال حقوق الانسان فقد حذر من كارثة انسانية ستطال الاف من النازحين في خانقين فيما لو لم تسارع الجهات الحكومية في تامين اماكن ملائمة للاسر خاصة التي تسكن في خيم لايمكنها مواجهة الامطار الغزيرة وانخفاض درجات الحرارة مع اقتراب موسم الشتاء».

واضاف الجاف ان» هناك اكثر من 8 الاف طالب في مراحل دراسية مختلفة لايعرف حتى الان ما هو مصيرهم في ظل استمرار معاناة اسرهم داخل المخيمات التي تفتقر الى ابسط المقومات الاساسية».

فيما انتقد برهان العبيدي نازح حكومتي ديالى وبغداد واهمالهما لملف النازحين بشكل واضح لافتا الى ان المخيمات لم يزرها اي وزير او مسؤول رفيع من اجل الاطلاع عن قرب على حجم الكارثة الانسانية التي تعانيها الاف الاسر كانت ضحايا التطرف والعنف والعمليات العسكرية».

واضاف العبيدي ان» مامررنا به فترة مريرة لايمكن ان تمحى من ذاكرتنا لافتا الى ان الساسة الذين كانوا يتهافتون علينا ايام الانتخابات اغلقوا هواتفهم وتناسوا ما نحن فيه من ماسي ومحن صعبة».

واشار العبيدي الى» ضرورة فتح الباب امام النازحين من اجل المشاركة في تطهير مناطقهم من قبضة التنظيمات المسلحة لان بقاءها هكذا ستزيد من معاناتنا وتدفعنا للجنون حسب تعبيره».

وفي السياق ذاته قال مصدر امني في خانقين ان « وجود اعداد كبيرة من النازحين داخل القضاء زاد من تعقيد مهمة حفظ الامن الداخلي لان اغلب النازحين هم من مناطق ساخنة ينتشر فيها داعش واعوانه».

واضاف المصدر ان» الاجهزة الامنية ومنها الاسايش اعتقلت عدة شبكات تمثل خلايا نائمة مرتبطة بداعش استغلت البعد الانساني للنازحين ودخلت الى داخل خانقين في محاولة لتعكير صفو الامن والاستقرار لداخلي لكن المفارز الامنية رصد انشطتهم وبحت في اعتقالهم في الوقت المناسب».

وبين المصدر ان» اجهزة امن خانقين اتخذت جملة من الاجراءات الوقائية لحماية الامن الداخلي من اي خروقات عبر تدقيق ملفات الاسر النازحة ونشر المزيد من المفارز الاستخبارية من اجل تفادي اي خرق قد يذهب ضحيته الابرياء اضافة الى فتح قنوات تعاون مع النازحين لاستقبال اي معلومة من اجل التعامل معها بحرفية تؤدي الى تعزيز الاستقرار «.

وكانت تنظيمات داعش سيطرت على اجزاء واسعة من ديالى بينها بلدات السعدية وجلولاء والعظيم واجزاء من المقدادية والمنصورية بعد شهر حزيران الماضي قبل ان تبادر القوى الامنية الى تطهير البعض منها لكن ذلك ادى الى نزوح اعداد كبيرة من الاسر خوفا من بطش التنظيم وخوفا من العمليات العسكرية والاشتباكات المتبادلة.

مقال

البحث عن الذات وأزمة "داعش"

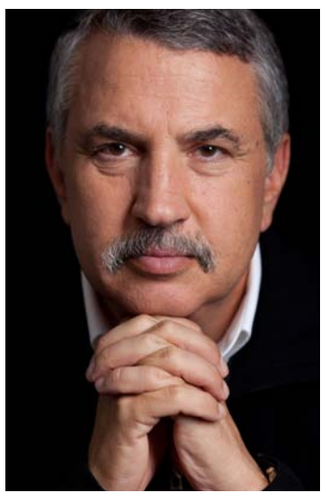

توماس ال فريدمان *

يبدو التوتر واضحا في قلب حملة الرئيس اوباما لمواجهة الدولة الاسلامية, الامر الذي يفسر الصعوبات و التعقيدات التي تواجهه اثناء محاولته تطبيق استراتيجيته بهذا الخصوص. ولو اردنا تبسيط الموضوع, فأن هذا التوتر يتوزع ما بين حالة الترويج لما تعرف بـ»البحث عن الذات» التي تسبب ظهور تنظيم داعش ببروزها في العالم العربي- الاسلامي من جهة, و بين البحث عن هذا التنظيم و تدميره في معاقله داخل سوريا و العراق من جهة اخرى.

لذلك, لابد لنا من الاعتياد على هذا التوتر الذي لن يتلاشى. ولابد لأوباما من الاستمرار بنهج قيادته من خلاله كذلك.

اما الاخبار الجيدة, فتتمثل في ان صعود تنظيم داعش تسبب في حالة اشبه بالبحث عن الذات, و ان كانت متأخرة ووحشية في صدقيتها, ما بين العرب و المسلمين بخصوص الكيفية التي امكن لمجموعة سنية متطرفة من القتلة المتبجحين ان تظهر فيما بينهم بهذا الشكل. و لننظر الى بعض الامثلة البسيطة التي تبدأ بعناوين مثل «البرابرة على ابوابنا» التي كتبها هشام ملحم في جريدة بوليتيكو حيث قال «بموجب قراراه استخدام القوة ضد متطرفي تنظيم داعش, فأن الرئيس اوباما يخطو من جديد, و ان كان على مضض شديد و مفهوم, نحو فوضى الحضارة بأكملها التي انهارت الان. ان الحضارة العربية كما نعرفها قد انتهت و حسب. و بات العالم العربي اليوم اكثر عنفا و انقساما و اقل استقرارا فضلا عن كونه مدفوعا بالتطرف, سواء تطرف الحكام او تطرف هؤلاء الذين يعارضونهم, و بطريقة لم نشهد لها مثيلا منذ انهيار الامبراطورية العثمانية قبل قرن من الزمان.»

ضمن ما كتبه ملحم في مقاله انه قال «لقد انهارت كل الامال المعقودة على التاريخ العربي المعاصر.» و اضاف كذلك «ان الوعود بالتقدم والمشاركة السياسية واستعادة الكرامة الانسانية التي هطل لها موسم الربيع العربي في ذروة ايامه الاول, انما لم يتمخض عنها سوى الحروب الاهلية والطائفية والعرقية ومعها الانقسامات الاقليمية مع اعادة تأكيد الاستبداد من العسكري والاصولي. و بعبارة اخرى, فأن جهادي الدولة الاسلامية لم يظهروا من العدم وحسب. لقد قفز هؤلاء من صميم ذلك الفراغ و التفسخ الذي خلفه ذلك الانهيار الحضاري في المنطقة.»

اما المحلل السياسي السعودي تركي الحمد, فقد رد على دعوة العاهل السعودي الملك عبد لرجال الدين ان يواجهوا ايديولوجية داعش قائلا من خلال جريدة العرب اللندنية «كيف لهم ان يستطيعوا ذلك؟ وهم جميعا يعتنقون ذات الفكر المتشدد المناهض للتعددية و المنغمس بعمق بايديولوجية المذهب السني الوهابي المنتشر في المملكة السعودية, انطلاقا من الداخل و الى الخارج, وصولا الى المساجد التي يرعاها و يؤمها تنظيم داعش.»

و قد كتب الحمد قائلا «انهم عاجزون عن مواجهة عنف هذه الجماعات و معها التطرف و قطع الرؤوس, ليس بسبب كسلهم او مماطلتهم, بل بسبب انهم يشاركون هذه الجماعات المتطرفة الايديولوجية ذاتها.» و اضاف الحمد «كيف لهم ان يواجهوا ايديولوجية يحملونها بين جنباتهم و يؤمنون بها و يبشرون بها كذلك؟»

اما الكاتبة الشيعية اللبنانية حنين غدار, فقد كتبت في موقع لبنان الان الالكتروني تقول «كي نحارب تنظيم داعش و باقي الجماعات الاخرى, وكي نتمكن من منع صعود الحكام الاوتقراطيين, فأنه يتوجب علينا ان نتحمل المسؤولية عن الاخطاء الجماعية التي انتجها هؤلاء الطغاة المرعبون و المتطرفون الاشداء. ان وسائل اعلامنا و مناهج تعليمنا مسؤولة عن ذلك الوحش الذي ساعدنا نحن في خلقه, ولابد لنا من ان نعلم ابنائنا كيف يستفيدون من اخطائنا و يتجنبونها عوضا عن احتراف منهج الانكار والقاء اللوم على الاخرين. و حينما يبدأ معلمونا وصحفيونا بفهم مغزى ودلالة حقوق الفرد, ويقرون بأننا فشلنا في ان نكون مواطنين, عندها سيكون بمقدورنا ان نأمل بالحرية حتى لو انها تحققت ببطئ.»

ان رعاية منهج البحث عن الذات الذي تكرس بكلمات هؤلاء الناس وغيرهم, انما يمثل جزءا حيويا من استراتيجية اوباما. و عبر اعلانه التزام اميركا الحصري بحملة جوية ضد اهداف داعش في العراق وسوريا, فأن اوباما اعلن صراحة ان على العرب والمسلمين خوض حربهم البرية ليس لمجرد ان هذه حربهم وان لابد لهم من تحمل خسائرها البشرية وحسب, بل لأن تنظيم هؤلاء حسب خطوطهم الشيعية والسنية والكردية بتناسق مع التصدي لخلافاتهم وانقساماتهم السياسية انما يمثل الوسيلة الفاعلة لهزيمة داعش على الارض, الامر الذي يمثل المكون الاساس المطلوب لخلق اي نوع من الحكم التوافقي اللائق الذي يمكن ان يكون مستداما فعلا لو حل محل حكم داعش.

لقد تصاعدت حدة التوتر بسبب ان داعش تقتل الناس كماكنة للقتل, الامر الذي سيتطلب ماكنة قتل اخرى للبحث عن هذا التنظيم والتصدي له على الارض. و لي ان اقول ان لا سبيل امام من نسميهم السوريين المعتدلين الذين ندربهم كي يتمكنوا من محاربة تنظيم داعش و النظام السوري في الوقت ذاته. كما لابد للعراق و تركيا و دول الجوار العربية من ان تدلو بدلوها عبر قوات برية كذلك.

و بصرف النظر عن كل شيء, تبقى هذه الحرب الاهلية حرب المستقبل بالنسبة للاسلام السني و العالم العربي. اننا قادرون على اضعاف تنظيم داعش من الجو, و انا سعيد لاننا هاجمنا هؤلاء الداعشيين المختلين عقليا في سوريا, الا ان احدا غير العرب و الاتراك لن يكون بمقدوره هزيمتهم على الارض. و في الوقت الراهن, فأن الرئيس التركي رجب طيب اردوغان لا يزال واقفا الى جانب الشمولية و التضييق على حرية الصحافة و الاعتماد على الاتباع و الموالين فضلا عن دعم الاسلاميين, بمن فيهم تنظيم داعش. و حتى ان اردوغان لم يسمح لنا باستخدام قاعدتنا في تركيا بغية ضرب داعش, وبرغم اعلانه الاخير تغييرا على مواقف تركيا من التحالف الدولي المناهض للتنظيم بعد انتهاء ازمة الرهائن الاتراك. فما الذي يجول في خاطره يا ترى؟ و ما الذي يجول في خاطر الانظمة العربية التي شاركتنا قصف مواقع داعش في سوريا من دون ان تفكر في مستقل الحرب البرية على الارض يا ترى؟

ان هذه الحضارة تواجه امتحانا كبيرا, و ما لم تعمد فيه الى مواجهة اسباب التشوه الخطير الذي الجب وحش داعش, فأن اي انتصار نحققه على الارض او من الجو انما سيكون مؤقتا وحسب.

The New York Times

* عن "نيويورك تايمز"
ترجمة الهادر المعموري

قصف مكثف للتحالف الدولي على الاطراف الغربية من بغداد

استعدادات عسكرية كبيرة بغطاء جوي لاقتحام الفلوجة

بغداد نجلاء صلاح الدين:

كشف مصدر عسكري رفيع المستوى عن قيام طيران التحالف الدولي بقصف اهدافٍ في شمال غربي بغداد تمهيداً لهجوم بري تشنه قوات عسكرية مدعومة بالحشد الشعبي لتطهير قضاء الفلوجة، فيما اكدت اللجنة الأمنية لمجلس محافظة بغداد استكمال جميع الاستعدادات اللوجستية والعسكرية لاقتحام الأخير.

وقال المصدر الذي فضل عدم الاشارة الى اسمه الى "الصباح الجديد"، ان " القوات الأمنية مدعومة بالحشد الشعبي بدأت بشن عمليات عسكرية واسعة النطاق على مناطق شمال غرب بغداد امتداداً من (ابو غريب)".

واضاف ان هذه العمليات تتم بالتنسيق مع سلاح الجو للتحالف الدولي لضرب أوكار التنظيمات الارهابية في منطقة "ابراهيم ابن علي وشيخ عامر والضابطية ".

واضاف المصدر ان" تلك المناطق تشكل خطراً كبيراً على بغداد من جهتها الشمالية الغربية ،مرورا الى منطقة الكرمة المحاذية الى لقضاء الفلوجة ،وان العملية هي لتمهيد الطريق لاقتحام وتطهير الفلوجة من تنظيمات داعش " .

وتابع المصدر " لدينا معلومات عن وجود خلايا نائمة في هذه المناطق، ولكن يقضة القوات الأمنية حالت دون قيام هذه المجموعات باعمال ارهابية ".

وكانت قيادة عمليات بغداد أعلنت، في (23 ايلول 2014)، بأن قواتها وبالتعاون مع سلاح الجو الأميركي ستقوم بعمليات نوعية في مناطق حزام بغداد.

الى ذلك قال عضو اللجنة الامنية في مجلس محافظة بغداد غالب الزاملي الى " الصباح الجديد "، " لقد تم الانتهاء من جميع الاجراءات الأمنية والعسكرية وبالتعاون مع الحشد الشعبي ومساندة الغطاء الجوي للتحالف الدولي لاقتحام قضاء الفلوجة خلال الايام المقبلة ".

وأضاف الزاملي أن " مناطق حزام بغداد اصبحت مؤمنة بشكل كامل بعد تطهيرها من قبل القوات العسكرية بشكل كبير لافتا الى "وجود بعض مناطق التاجي الرخوة ومن بينها منطقة وأطراف ابو غريب وجرف الصخر وخان ضاري وجميعها طرق مؤدية الى الجهات الغربية والعمل جارٍ على تطهيرها بشكل كامل ".

وحذر الزاملي من" تدخل دولي اقليمي من دون تعاون وتنسيق مع القوات العسكرية والحشد الشعبي"، مبررا ذلك بـ "معرفة القوات العسكرية بتحركات الارهابيين في تلك المناطق واختبائهم في داخل البساتين والمناطق الوعرة ".

من جهته اشار الخبير العسكري عبد الكريم خلف الى " الصباح الجديد "الى " بدء عمليات عسكرية واسعة النطاق في الشمال الشرقي من بغداد ،والتي تعّد من المناطق الساخنة جدا وفي تماس مستمر مع العصابات الارهابية ،مرجحا اقتحام قضاء الفلوجة في الايام القليلة المقبلة بعد تطهير جميع الطرق المؤدية الى تلك المنطقة ومن بينها حزام بغداد ومنطقة الكرمة ".

وأضاف خلف ،ان "عناصر داعش الارهابية اخذت بالتسرب من مناطق حزام بغداد مع توالي الانباء عن قرب تنفيذ قوات الجيش الهجوم البري، بالإضافة الى اشتداد القصف الجوي من قبل طائرات دول التحالف".

واكد خلف ، أن "القوات الامنية يساندها الطيران الحربي لقوات الدول المتحالفة مع العراق ، ستشن هجوما واسعا على مدينة الفلوجة بعد ان فرضت عليها حصارا شديدا من جميع الجهات ".

وأوضح خلف إن "القصف الجوي اشتد في الأيام الأخيرة على احياء متفرقة من حزام بغداد ما أسفر عن سقوط عدد من القتلى والجرحى في صفوف العصابات الارهابية ".

وكانت مصادر عشائرية من داخل مدينة الفلوجة ذكرت أن "ثوار العشائر داخل مدينة الفلوجة بدأوا بتنسيق عملياتهم العسكرية لاستهداف القيادات البارزة للدواعش في اطار خطة مدروسة لتحرير المدينة من قبضة الارهابيين"، واشارت الى ان "الثوار لديهم تنسيقا مع اقرانهم في مناطق اطراف مدينة الفلوجة والمناطق القريبة منها لتحديد تحركات القيادات الداعشية واستهدافها".

> مصدر: تلك المناطق تشكل خطراً كبيراً على بغداد من جهتها الشمالية الغربية ،مرورا الى منطقة الكرمة المحاذية الى لقضاء الفلوجة ،وان العملية هي لتمهيد الطريق لاقتحام وتطهير الفلوجة من تنظيمات داعش

قوات أمنية في الأنبار

نائب صدري يؤكد ادانه ألف من أبناء التيار بالإرهاب

"الاحرار" تكشف عن أتفاقٍ لحسم ملفات معتقليها و"دولة القانون": العبادي أوصى باقرار العفو العام

بغداد وعد الشمري:

كشفت كتلة الاحرار التابعة للتيار الصدرى أمس السبت عن اتفاق مع رئيس الوزراء حيدر العبادي على اعادة النظر في ملفات معتقليها والعمل على اطلاق سراحهم، مؤكدة أن عددهم بنحو الف مدان بجرائم ارهابية صدرت بحقهم احكام تتراوح بين الاعدام والسجن المؤبد والمؤقت، لكن ائتلاف دولة القانون اسيتبعد حصول هكذا اتفاق، لافتاً إلى ان مجلس النواب صاحب الصلاحية في حسم الملف باصداره العفو العام.

وقال النائب عن كتلة الاحرار علي شويلية إلى "الصباح الجديد" أن "معلوماتنا تؤكد وجود 15 الف مدان بجرائم ارهابية يجب اعادة النظر في محاكماتهم من مختلف الانتماءات السياسية والطائفية"، متابعاً أن "حصة التيار من هذا العدد نحو الف مدان وأغلبهم متواجدين في سجن العدالة بالكاظمية".

وتابع شويلية أن "سجناء التيار الصدري تتروح احكامهم بين الاعدام والسجن المؤبد والـ 15 سنة، بعد تجريمهم بتهم إرهابية غير صحيحة"، مبيناً أن "ابنائنا قاتلوا الاحتلال الاميركي والان يواجهون تنظيم داعش فليس من المعقول محاسبتهم على أنهم ارهابيون".

وشدّد النائب عن الاحرار على "وجود اتفاق عالي المستوى مع حيدر العبادي باعادة النظر في ملفات معتقلي الخط الصدري والعمل على أطلاق سراحهم"، محذراً "في حال اخال العبادي بهذا الاتفاق فسيكون لنا موقفاً حازماً ازاء حكومته".

وعلى الطرف الاخر، افاد النائب عن دولة القانون هشام السهيل في تصريح لـ"الصباح الجديد" بأن "رئيس الوزراء ليس لديه صلاحيات في الاتفاق على اعادة النظر في ملفات المدانين".

وتابع السهيل أن "أتفاق حصل بين الكتل ووضع ضمن الورقة التي قدمها العبادي إلى شركائه باقرار قانون العفو العام والذي بموجبه سيتم معالجة ملفات من زج في السجون ظلماً وخلافاً للقانون"، مستبعداً أن "يكون العبادي قد وقع على اتفاق مع الصدريين يقضي باعادة محاكمات معتقليهم".

واشار الى أن "العفو العام سيصدر بشروط ولن يشمل جميع الجرائم"، داعياً "التيار الصدري إلى استعجال الحكومة على كتابة مسودة القانون مع السلطة القضائية الاتحادية وأقراره داخل مجلس النواب بأسرع وقت ممكن".

إلى ذلك، يتفق الخبير القانوني طارق حرب مع النائب السهيل في أن "معالجة الجرائم التي صدرت فيها احكام قطعية يكون بأصدار قانون العفو العام".

وأضاف حرب في حديث لـ "الصباح الجديد" أن "القانون لا يتطلب سوى الاغلبية البسيطة لعدد الحضور في مجلس النواب، وبالتالي يمكن الاتفاق على تمريره بين كتلة الاحرار واجزاء من دولة القانون والاحزاب السّنية".

ونبه حرب إلى "الدستور العراقي يمنع رئيسي الجمهورية والوزراء من اصدار عفو خاص عن الجرائم الارهابية ما يعني أن العبادي لا يستطيع اطلاق سراح المتعقلين الصدريين المدانين بالارهاب بمعزل عن مجلس النواب"، لافتاً إلى أن "اللجوء الى طريق اعادة المحاكمة للمدانين كأحد طرق الطعن في القرارات القطعية لا يجدي نفعاً لان شروطه صعبة التحقيق".

ويقترح الخبير القانوني أن "يشمل العفو العام مرتكبي الجرائم الارهابية التي لا تتسب عن القتل أو التي حصل فيها القتل لكن تم دفع الدية الى ذوي الضحايا لغرض التنازل".

وطالب حرب بـ "ان يكون تطبيقة على جميع من تتوفر فيهم الشروط ولا يقتصر الامر على المنتمين إلى أحزاب سياسية لغرض ارضائها".

وكان زعيم التيار الصدري مقتدى الصدر دعا في (16 كانون الثاني 2014) الى عزل "الارهابيين" في سجون خاصة للحيلولة دون تكرار ظاهرة هروب السجناء، مشددا على ضرورة التفريق بين الارهابيين والمقاومين.

يذكر ان رئيس الوزراء السابق نائب رئيس الجمهورية الحالي نوري المالكي قد نفى في (26 ايلول 2013)، وجود اي معتقل "بعنوان المقاومة"، مؤكدا أن المعتقلين الحاليين اما "إرهابيون او جزءاً من مليشيا خارجة عن القانون".

جانب من أحد السجون العراقية

الطيران البريطاني يقوم بأولى طلعاته فوق بغداد وكركوك ونينوى

متابعة ـ الصباح الجديد:

أفاد مصدر في وزارة الدفاع، أمس السبت، بأن الطيران البريطاني قام بأولى طلعاته فوق محافظات بغداد وكركوك ونينوى.

وقال المصدر في حديث صحفي إن "الطيران البريطاني قام، اليوم، بأولى طلعاته الجوية فوق بغداد وكركوك ونينوى"، من دون ذكر المزيد من التفاصيل.

يذكر ان بريطانيا انضمت رسمياً إلى التحالف العسكري الدولي الذي يقاتل، بقيادة الولايات المتحدة، ضد تنظيم "داعش" بعد ما تبنى البرلمان، في الاول من أمس الجمعة، خلال جلسة طارئة بغالبية كبيرة مذكرة للحكومة تجيز توجيه ضربات جوية في العراق ضد هذا التنظيم المتطرف.

"الدفاع": استخدام الكلور من قبل داعش غير مؤثر

بغداد ـ الصباح الجديد:

قللت وزارة الدفاع، امس السبت، من تأثير استخدام تنظيم "داعش" لمادة الكلور المستخدمة في العبوات الناسفة، وفيما بينت أن تأثيرها يكون قاتلاً عند استخدامها بكميات كبيرة جداً في قواطع محدودة، دعت الى استخدام قناع الوقاية أو قطعة قماش مبللة بالماء للحماية من التأثيرات المحتملة.

وقالت الوزارة في بيان صحافي تلقت "الصباح الجديد" نسخة منه، إن "بعض التنظيمات الإرهابية أستخدمت مادة الكلور في بعض المناطق المحدودة القريبة من محطات تصفية المياه بشكل بدائي وغير مؤثر"، موضحة أن "الغاية منها التأثير على معنويات الشعب العراقي بشكل عام وقواتنا المسلحة بشكل خاص وتم استخدام هذه المادة على شكل عبوات ناسفة على الطرق".

وأضافت الوزارة في بيانها أن "مادة الكلور لا يكون لها تأثير كبير وقاتل إلا عندما تستخدم بكميات كبيرة جداً في قواطع محدودة وهذا لا يمتلكه العدو في الوقت الحاضر والمادة لدى الارهابيين قليلة"، مشيرة الى أن "تأثير مادة الكلور سريع ومتطاير ولم يتم تسجيل أية اصابة لغاية هذه اللحظة في المناطق التي استخدم فيها التنظيم هذه العبوات".

وبينت وزارة الدفاع أنه "من أجل زيادة خطوات الامان، وعندما تكون هنالك شائعة باستخدام مثل هكذا مواد، يتم استخدام قناع الوقاية فيما يخص منتسبي القوات المسلحة"، لافتة الى أنه "فيما يخص المدنيين ومنتسبي الحشد الشعبي فيتم استخدام قطعة قماش مبللة بالماء توضع على الجهاز التنفسي لغرض الحماية من التأثيرات المحتملة".

هبوط اول طائرة اسعاف تجريبية لنقل الجرحى في صحة الرصافة

بغداد الصباح الجديد

هبطت اول طائرة اسعاف تجريبية في مستشفى الشيخ ضاري الفياض لنقل الجرحى من جراء الاعمال الارهابية .

اعلن ذلك الدكتور علي بستان الفرطوسي مدير عام دائرة صحة بغداد الرصافة وقال بالتعاون والتنسيق مع وزارة الدفاع تم هبوط اول طائرة اسعاف تجريبية لنقل جرحى العمليات الارهابية بالنسبة للمدنيين والمواجهات العسكرية للقوات المسلحة وكذلك عمليات الاخلاء للحالات الطارئة والكوارث البيئية .

واضاف بعد نقل الجرحى الى المستشفى يتم خلالها تصنيف وتقديم الخدمات الطبية وفي حالة تقديم خدمة طبية ثالثية يتم نقلهم الى مستشفيات متخصصة في ذلك .

واكد الفرطوسي يعد هذا العمل الاول من نوعه لتقديم الخدمات الطبية لدائرة صحة بغداد الرصافة اذ من المؤمل ان يكون هناك مطارات اخرى في بعض مؤسساتنا الصحية التابعة للوزارة .

الملف الأمني

مقتل 4 من الشرطة بانفجار عبوة شمالي بغداد * احباط هجوم انتحاري بجرافة مفخخة شمالي بعقوبة قصف سيطرة تابعة للمسلحين في كركوك * تشكيل قوة مشتركة لمواجهة المسلحين شمال البصرة

بغداد – انفجار ناسفة

ذكر مصدر في الشرطة السبت بأن أربعة من عناصر الشرطة والدفاع المدني أصيبوا بانفجار عبوة ناسفة شمالي بغداد.

وقال المصدر إن "عبوة ناسفة كانت مزروعة بالقرب من دائرة الدفاع المدني بمنطقة الراشدية شمالي بغداد انفجرت، ظهر يوم امس ما أسفر عن إصابة أربعة من عناصر الشرطة والدفاع المدني".

وأضاف المصدر الذي طلب عدم الكشف عن اسمه، أن "قوة أمنية طوقت مكان الحادث، فيما تم نقل الجرحى إلى مستشفى قريب لتلقي العلاج المطلوب .

ديالى - هجوم انتحاري

اعلن مصدر مسؤول في قائممقامية قضاء الخالص في محافظة ديالى، السبت، عن احباط هجوم انتحاري بجرافة مفخخة قرب سد اروائي شمال بعقوبة.

وقال المصدر إن "انتحاريا يقود جرافة مفخخة حاول يوم امس مهاجمة نقطة امنية مرابطة في محيط سد العظيم (35 كم شمال شرق قضاء الخالص)"، مبينا ان "العناصر الامنية تمكنت من احباط الهجوم بعد استهداف بصواريخ (ار-بي-جي) وتفجيره قبل وصوله الى النقطة"

واضاف ان "الانفجار ادى الى اصابة احد منتسبي الجيش بجروح طفيفة"، لافتا الى ان "سرعة ردة فعل العناصر الامنية، اسهمت في احباط هذا الهجوم العدواني من قبل تنظيم داعش".

كركوك – استهداف مسلحين

اكد مصدر امني في محافظة كركوك ان الطائرات الاميركية تمكنت ، السبت، من قصف سيطرة تابعة لتنظيم "داعش" في محافظة كركوك، ما اسفر عن مقتل ستة من عناصر التنظيم واحراق عجلاتهم.

واضاف المصدر ان "الطائرات الاميركية تمكنت من قصف سيطرة تابعة لتنظيم داعش في منطقة وادي النفط بمحافظة كركوك". مشيرا الى ان "القصف ادى الى مقتل ستة من عناصر التنظيم وإحراق العجلات التابعة لهم".

بابل – هجمات مسلحة

قال مصدر في قيادة عمليات بابل السبت بأن القوات الامنية صدت هجوما واسعا لتنظيم "داعش" على ناحية جرف الصخر شمالي المحافظة، وتمكنت من قتل وإصابة ثمانية من عناصر التنظيم.

وقال المصدر إن "قوات من الجيش ومكافحة الارهاب والحشد الشعبي صدت يوم امس هجوما على منطقة الفاضلية التابعة لناحية جرف الصخر (35 كم شمالي بابل)، ما أسفر عن مقتل خمسة واصابة ثلاثة من عناصر التنظيم".

وأضاف المصدر الذي طلب عدم الكشف عن اسمه، أن "المسلحين يحاولون فك الخناق الذي ضيقته قوات الجيش والحشد الوطني"، مبينا أن "القوات الامنية مستمرة بملاحقة عناصر التنظيم في ناحية جرف الصخر، تمهيدا لتحريرها بشكل كامل".

صلاح الدين – هجوم مسلح

كشف مصدر محلي في محافظة صلاح الدين، السبت، بأن قوات الجيش وبمساندة ابناء العشائر تمكنت من صد هجوم لمسلحي "داعش" على قضاء الدجيل جنوب تكريت، مبينا ان العشرات من الطرفين سقطوا بين قتيل وجريح.

وقال المصدر ان "قوات الجيش وبمساندة ابناء العشائر تمكنت، في ساعة متاخرة من الليلة الماضية، من صد هجوم لمسلحي داعش على قضاء الدجيل (120 كم جنوب تكريت)"، مبينا ان "الهجوم بدأ من محورين الاول عبر الطريق العام لمنطقة سيد غريب والثاني عن طريق جسر عبد الرسول في الجانب الغربي للقضاء".

الانبار – هجوم مسلح

ذكر مصدر في قيادة عمليات الأنبار السبت بأن ثمانية من عناصر تنظيم "داعش" قتلوا بعمليات تعرضية نفذتها قوات الجيش، فيما تم تدمير منزل يؤوي مسلحين جنوبي المحافظة.

وقال المصدر إن "قوة من فرقة التدخل السريع الأولى نفذت، يوم امس عمليات تعرضية على مواقع تمركز عناصر تنظيم داعش في منطقة السجر شمال الفلوجة واسفل جسر الموظفين شرق المدينة، ما أدى الى مقتل ثمانية من عناصر التنظيم وتدمير عجلة تحمل أحادية".

وأضاف المصدر الذي طلب عدم الكشف عن اسمه، أن "قوة من نفس الفرقة قامت بقصف منزل يؤوي مسلحين في منطقة السجر، ما أدى الى تدمير المنزل بالكامل".

البصرة – تشكيل قوة أمنية

اكد مصدر مسؤول في الحكومة المحلية في البصرة، السبت، عن تشكيل قوة مشتركة من الجيش والشرطة للتعامل مع عصابات الخطف في المناطق الواقعة شمال المحافظة.

وقال المصدر إن "الحكومة المحلية اتخذت في ضوء اجتماع لخلية الأزمة جملة من القرارات التي تهدف الى وضع حدٍ للخروق الأمنية في المحافظة"، مبيناً أن "الاجراءات الجديدة تشمل تكليف قوة ضاربة تتكون من 200 مقاتل من الجيش والشرطة للتعامل مع جرائم الخطف والنزاعات العشائرية الخارجة عن السيطرة التي تحدث شمال المحافظة".

كتابة على الحيطان

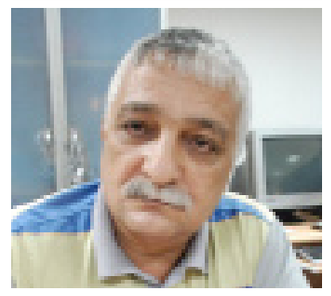

عامر القيسي

رأسمال العبادي.. والامتثال للأيديولوجيا

علينا الاعتراف اننا نواجه وضعا تنطبق عليه مفردات الصعب والمعقد والخطير والمنفتح والفوضوي، ولكل من هذه المفردات دلالاتها الخاصة ومشكلاتها وحلولها..

وربما من سوء حظ السيد العبادي انه تنصب على هذه الامة المنقسمة بكل دلالات حياتها الحالية .. وربما من حسن حظه ايضا لانها الفرصة النادرة التي يوفرها التاريخ أو المصادفات . لشخص بامكانه ان يقلب المعادلات ويفتح الطرق ويسجل حضوره في صفحات التاريخ المجيد.

امام الرجل مسؤولية قيادة امة منقسمة في عالم يمزقها بالنزاعات وانعدام المساواة والانفتاح على خيارات صعبة ومكلفة، لكنه في مقابل هذا التحدي، يمتلك رأس مال من نوع خاص يعينه . ليس على قبول التحدي وانما الانخراط في صراعه القاسي، وهو رأس مال القبول الوطني العام والدعم العربي النادر، والذي استيقظ متأخرا جدا، والدعم الاقليمي . تركيا وايران، والحشد الدولي وفي المقدمة عرّابة التغيير في العراق الولايات المتحدة الاميركية، وبامكانه ان يستثمر الدعم بشكل منتج ولا ينبغي تبديد راس المال هذا الدعم.

المهمة صعبة . فامامه فرق من العمل لاشخاص غير مناسبين حصلوا على مناصب عليا . شوّهوا عملية اتخاذ القرار الصحيح او تجاوزوها .وقدموا الامتثال للايديولوجيا على المهنية وسمح للاكاذيب بالتنكر بلبوس الحقيقة..كما ان العبادي يتولى قيادة حكومة احترامها والقيادة فيها معا الى ادنى ما كانت عليه في ذاكرة اي شخص على قيد الحياة !!

وامامه ايضا جمهور متعطش للسلام والرفاه ونفض ذاكرة الماضي . كما انه جمهور قابل للتظاهر ضد مصالحه حتى أنسياقا وراء الزعامات الدينية، وهو جمهور بنوعيه عاش عقودا طويلة من الزمن كان الموت يصله عبر البحار كما انه ينبع اليوم من تحت اقدامه، فاستحوذ الخوف على الجميع !!

اسباب عديدة تدعونا للقلق من المقبل من الايام . قلق يحيط بنا بعضه مستتر لانعرفه والآخر نشاهده يوميا، الى حدود ان عدم الامان يسيطر على وعينا الوطني والشخصي، ذلك اننا شاهدنا بانفسنا وما زلنا نشاهد كيف تبدد الحلم العراقي بعراق جديد . وهذه هي الحقيقة..

القرارات التي اتخذها العبادي حتى الآن ايجابية لكنها ليست جذرية . وفيها الكثير من المجاملة الحزبية والسياسية والقليل من الجرأة . فيما الواقع يحتاج والجمهور ينتظر ماهو جذري وناقل للاحوال ..

على السيد العبادي ان ينظر بطريقة جديدة الى الاشياء، وليس اولها ان يكسب ولاء المهمشين من كل الشرائح . سنة وشيعة . عربا وكردا . مسيحيين ومسلمين . صابئة وآيزيديين، فهم ذخيرته في رأس ماله السياسي، لان خطوات انقاذهم من بؤسهم الاجتماعي، ستوقظ المارد، كما يقول السيد الجعفري، الذي بامكانه ان يدفع العبادي الى السير الجسور ودفع اي ثمن وتحمل اي أعباء لضمان عملية الانقاذ..

على السيد العبادي القتال ضد الفقر ودعم الحقوق المدنية وحقوق الانسان بالمرتبة الاولى، والتمسك بالقانون على الجميع كل الجميع لاننا اذا حاولنا تنحية القانون جانبا فاننا ندعو الآخرين الى فعل الشيء نفسه..

الخوف من الحزب والكتلة والامتثال للآيديولوجيا ليس هو الطريق السليم للانقاذ . أو لانقاذ ماتبقى، لان عليه كرئيس للبلاد ان يعمل على استعادة ما فقد والمضي قدما ..

والسيد العبادي نفسه يعرف وقال، للرئيس الاميركي اوباما، ان الحرب ضد الارهاب سياسية اكثر ما هي عسكرية . ويعرف أيضا ان عليه ان لاينتظر نهاية الحرب على الارهاب حتى يتجه لقرارات تخدم الجمهور المنتظر، لان الانتظار، الذي قال عنه اوباما لايقل عن ثلاث سنوات وربما اكثر، سيفقد العبادي زخمه الداخلي، وعندها لايساوي الدعم الخارجي شروى نقير كما يقال !!

بهدف تقليل الأسراف والتحكم بعملية تجهيز الطاقة

الكهرباء تباشر بنصب المقاييس الذكية ذات الدفع المسبق لترشيد الأستهلاك

بغداد ـ محمود خيون

باشرت وزارة الكهرباء بتنفيذ المراحل الأولى من تجربة ترشيد استهلاك الطاقة من خلال نصب المقاييس الذكية ذات الدفع المسبق في عدد من الأحياء السكنية في العاصمة تمهيداً لنقل هذه التجربة الى عموم المحافظات .

وقال المهندس صباح كاظم عكرب مدير عام كهرباء الكرخ « للصباح الجديد « أن الشروع بتنفيذ مشروع ترشيد استهلاك الطاقة الكهربائية جاء بتوجيه مباشر من قبل وزير الكهرباء المهندس قاسم محمد الفهداوي ويعد من المشاريع الحضارية المعمول به في أغلب دول العالم المتقدمة ويهدف الى تقليل الأسراف غير المبرر للطاقة والتحكم بعملية تجهيز الطاقة لعموم المشتركين .

وأشار المدير العام الى أن الملاكات الهندسية والفنية والحرفية في القطاعات التابعة لمديريتنا ستقوم بتطبيق تجربة ترشيد الإستهلاك في عدد من المحلات التي تم استبدال شبكاتها الهوائية بأخرى ارضية لمعالجة ازمة ومشكلة الكهرباء في مجال التوزيع الذي يعد من اولويات اهتمام وزارة الكهرباء إذ باشرت المديريات المعنية بدراسة وتحليل واقع الشبكة للمحلات السكنية (608و610و612و616) في منطقة اليرموك بأعداد الكشوفات والبيانات المطلوبة لعدد المستفيدين وتسوية مابذمتهم من اجور ليتسنى لها بعد ذلك الشروع بنصب المقاييس الذكية ذات الدفع المسبق كما سترافق عملية النصب حملة أعلامية لتوضح أهداف القيام بهذه التجربة ودعوة المواطنين التعاون لإنجاحها .

وبين عكرب أن المحلات السكنية المشمولة بتجربة الترشيد سيتم استثناؤها من القطع المبرمج طيلة فترة تنفيذ التجربة .

من جانب آخر أكد المهندس صباح كاظم عكرب بأن المديرية العامة لتوزيع كهرباء الكرخ أكملت أستعداداتها لأستقبال فصل الشتاء وتأمين المستلزمات الضرورية لتأهيل وتحسين واقع الشبكة الكهربائية وضمان أستقرار التيار الكهربائي وتجنب العطوبات التي قد تحصل من جراء سوء الأحوال الجوية .

واوضح أن الملاكات الهندسية والفنية باشرت بتنفيذ حملات الصيانة الدورية والمبرمجة لخطوط 11و33 كي في والمحطات الثانوية 11/33 وتنظيف الشبكة الكهربائية وتشذيب الأشجار المتداخلة مع مكونات الشبكة التي قد تتسبب بقطع الأسلاك أضافة الى معالجة نقاط الضعف التي تم تشخيصها خلال فترة الصيف ومعالجة وتنظيف المحولات العاملة وهذه الأعمال تقوم بها فرق الصيانة المنتشرة في عموم الرقعة الجغرافية لمساحة عمل المديرية من قطاعات ومديريات توزيع وبهذا الصدد لأبد من الأشارة الى أن حملات تحسين الشبكة وفك الأختناقات التي قامت بها المديرية ستسهم وبشكل كبير على تقليل الأطفاءات الطارئة التي تحدث من جراء سوء الأحوال الجوية في فصل الشتاء .

وعن اعمال تطوير شبكة مدينة الحرية . قال المدير العام بأن المديرية مهتمة بالمناطق ذات الكثافة السكانية من أولويات عملنا لما تشهده من تنامي سكاني وعمراني مما يتطلب النهوض بواقع الشبكة والحد من ارتفاع الأحمال الذي تشهده وكأجراء تحسبي تم التعاقد مع الشركة العامة للصناعات الكهربائية وبالتعاون مع شركة سيمنس لمعالجة وحل الإختناقات التي تحدث بسبب الطلب المتزايد على الطاقة .

واضاف انه سيتم تبديل المحطات المستهلكة وتبديل الكيوسكات على وفق مواصفات عالمية إضافة الى تشغيل محطة عدن الثانوية عبر ايصال مصادر التغذية والتي ستسهم وبشكل فاعل في معالجة أزمة مدينة الحرية قبل حلول صيف عام 2015 فضلاًعن شمول الشبكة الكهربائية في منطقة المنصور ضمن العقد ذاته . كما ان المديرية كانت قد أبرمت عقداً مع شركة شنايدر الفرنسية لتأهيل وتبديل جميع المحطات الثانوية الفرنسية المنشأ والبالغ عددها (15) محطة والتي انتهى عمرها الافتراضي وان هذا المشروع سيسهم في استقرار عمل هذه المحطات وحل الاختناقات ومن المؤمل الانتهاء من هذا المشروع منتصف عام 2016 .

وفي مجال اعمال الانارة بين المدير العام بأنه تم تطوير وتأهيل شبكات الانارة للجسور المطلة على نهر دجلة ' وتوجهنا الى نصب الاعمدة الديكورية في شوارع جديدة منها الشارع الممتد من تقاطع الرواد الى شارع 14 رمضان و شارع 14 رمضان من تقاطع المأمون الى جامع سعدية العمري وفي الكاظمية الشارع الممتد من ساحة عدن الى بوابة بغداد حيث تم نصب القواعد ومد القابلوات وبأنتظار وصول الاعمدة الذي تأخر بسبب عدم توفر السيولة والتخصيصات المطلوبة من جراء عدم اقرار الموازنة .

> مشروع ترشيد استهلاك الطاقة الكهربائية جاء بتوجيه مباشر من قبل وزير الكهرباء المهندس قاسم محمد الفهداوي ويعد من المشاريع الحضارية المعمول به في أغلب دول العالم المتقدمة ويهدف الى تقليل الأسراف غير المبرر للطاقة والتحكم بعملية تجهيز الطاقة لعموم المشتركين

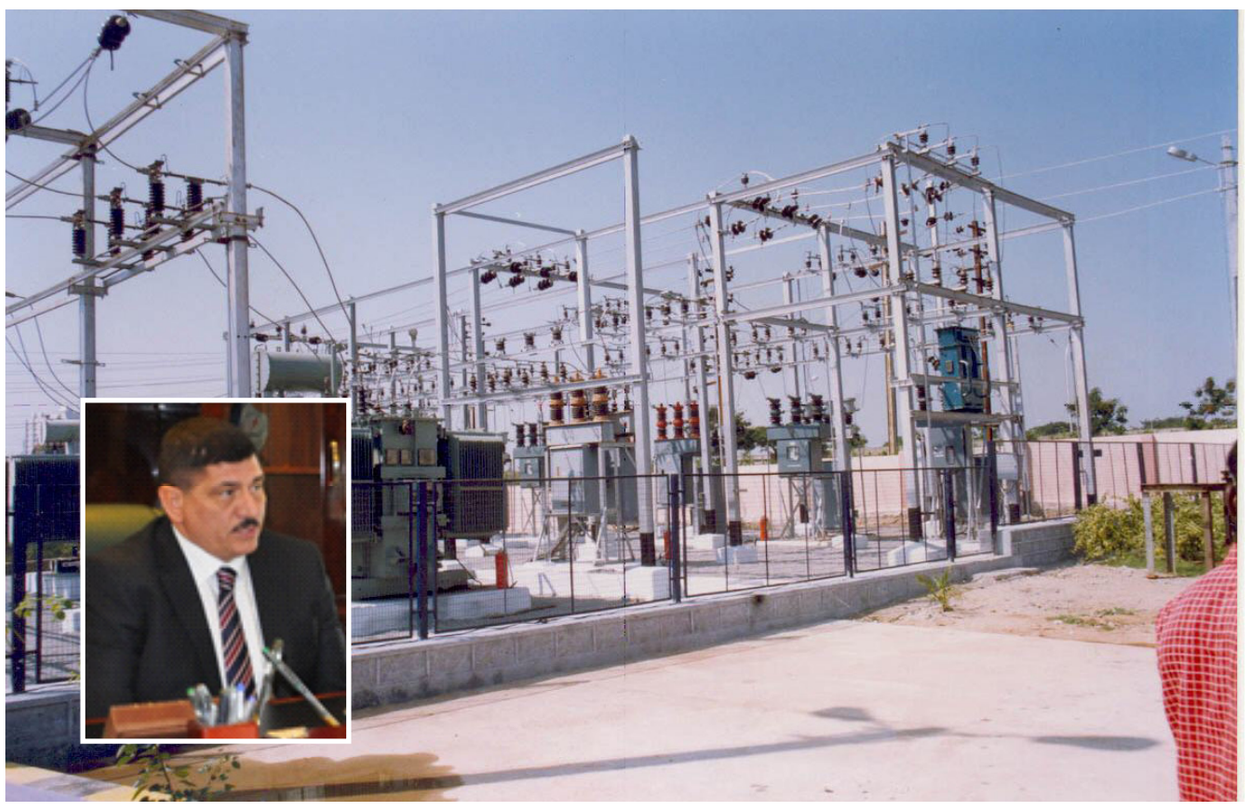

احدى المحطات الثانوية وفي الاطار المهندس صباح كاظم عكرب

ردود

امام انظار مكتب المفتش العام لوزارة الدفاع المحترم
تحية طيبة :

اطلعنا على مضمون كتابكم المرقم 9405/12 الصادر بتاريخ 25 / آب/2014 شاكرين الجهود الكبيرة المبذولة من قبل سيادتكم والمسؤولين في مكتب المفتش العام لوزارة الدفاع مثمنين دوركم في انجاز معاملة المتوفى الرائد احمد خالد محمود الخالدي المنسوب الى لواء المشاة السابع / الفرقة الثانية .

وبهذه المناسبة نود ان نعلم سيادتكم باننا اتصلنا بالسيدة نضال رشيد حبيب زوجة الرائد المتوفى احمد خالد محمود الخالدي وابلغتنا بانها راجعت مديرية التقاعد العسكري وتبين لها ان المعاملة لم تردهم لحد الان مع العلم ان المدة التي مضت عليها هي اكثر من سنتين وان عائلة الرائد المشار اليه اعلاه تعيش في ظروف صعبة لعدم تسلمهم لاية استحقاقات تقاعدية مما يتطلب مسعاكم وجهدكم الكبير في مد يد المساعدة وتقديم العون في حث ذوي الشأن بسرعة انجاز وتسليم المعاملة الى المديرية اعلاه بغية صرف الاستحقاقات المطلوبة لهذه العائلة .

في الختام لا يسعنا الا ان نتقدم بالدعاء الى الباري عز وجل ان يوفقكم دائما من اجل خير الانسانية واعادة الحقوق الى اصحابها . والله المستعان .

مناشدة

امام انظار معالي امين بغداد المحترم
بعد التحية :

نضع مناشدتنا هذه بين ايديكم فليس لنا من معين غير الله سبحانه وتعالى وسيادتكم . اذ انهينا علاقتنا بدائرة في امانة بغداد انا حسن جليل ابراهيم وشقيقي عباس جليل ابراهيم في عام 1996

بعد ملاحقة النظام المباد لنا في محاولة منه لاجبارنا على الانتماء بين صفوفه وكذلك الانضمام الى صفوف الجيش الشعبي او جيش القدس انذاك مما اضطررنا الى انهاء علاقتنا بترك الخدمة في الامانة بعد ان كنت اشغل وظيفة (موظف فحوصات مختبرية) وشقيقي عباس يشغل (مراقب عمل) . ونحن الان عاطلان عن العمل .

معالي امين بغداد نعرف مسبقا انكم اهل للمسؤولية التي تحملونها في اعادة الحق الى اهله . لقد حاولنا العودة الى العمل في امانة بغداد بجميع الوسائل ولكن كل محاولاتنا باءت بالفشل لشروط باتت تعجيزية اكثر مما هي تسهل لنا العودة للعمل خاصة ونحن اصحاب عائلات كبيرة نتحمل وزر معيشتها والصرف على افرادها من التلاميذ والطلبة .

لذا نضع مناشدتنا امام انظاركم في العودة الى عملنا السابق او اية اعمال اخرى تناط بنا من خلال الالتماس بموافقتكم على طلبنا او استدعائنا امامكم لشرح وجهة نظرنا بعد ان اغلقت جميع المنافذ في وجوهنا .

وفقكم الله لما فيه اعادة الحق الى اهله وانتم خير من يعيد الحق الى نصابه .

مارثون شعبي تنظمه صحة ذي قار بمناسبة اليوم العالمي للقلب

ذي قار ـ علي حسين:

نظمت دائرة صحة ذي قار يوم امس السبت مارثونا شعبيا لفئات عمرية متعددة بمناسبة اليوم العالمي للقلب شارك فيه المئات من المواطنين من بينهم مصابين بامراض القلب لقطع مسافة 3 كم تمتد من منتدى شباب ذي قار باتجاه مركز الناصرية للقلب (وسط الناصرية) .

وقال الدكتور اسماعيل عبد الجليل المسؤول عن تنظيم المارثون ان اعداد المشاركين بالمارثون تتراوح ما بين 300 - 400 مشارك من شتى الفئات العمرية ومن بينهم بعض المرضى الذين اجريت لهم عمليات تداخل جراحي وعمليات قسطره في مركز الناصرية للقلب .

ولفت الى ان اثنين من مرضاه هم فراس خليل واحمد عبد الرضا شاركوا بالمارثون بعد ان اكتسبوا الشفاء التام من اثار جلطة قلبية تعرضوا لها اثر الافراط بالتدخين . مشيرا الى ان المارثون شارك فيه مرضى حقيقيين سبق وان اجريت لهم عمليات قسطرة وزرع بالون وعمليات تداخل جراحي في مركز الناصرية للقلب.

وانطلق المشاركون بالمارثون الذي اقيم تحت شعار (القلب مضخة الحياة .. الحفاظ عليه بالرياضة والامتناع عن التدخين) من منتدى شباب ذي قار باتجاه مركز الناصرية للقلب وقد قامت دائرة صحة ذي قار بتكريم الفائزين بالسباق في حفل اقيم في مركز الناصرية للقلب.

الصناعة توقع عقدا مع لافارج الفرنسية لتطوير صناعة الاسمنت

ايمان سالم*

يعد الاستثمار من الخيارات الاقتصادية الحديثة التي تسعى الدول الى تبنيها بغية الاستغلال الامثل لمواردها وذلك بتأجيل الحصول على منفعة حالية من اجل الحصول على منفعة مستقبلية اكبر حيث ان الخارطة الاستثمارية في العراق متنوعة وفريدة وتتمتع بخصائص من حيث الكم والنوع لا نظير لها في العالم فهناك فرص للإستثمار من خلال القانون رقم (13) لسنة 2006 وتعديلاته وايضا من خلال قانون الشركات العامة رقم (22) لعام 1997 الذي يتيح الفرصة للاستثمار في المشاريع القائمة من خلال اعادة تأهيلها وزيادة طاقاتها الانتاجية .

وانطلاقا من هذا كله شرعت وزارة الصناعة في الاعلان عن عدد من المشاريع الاستثمارية في القطاع الصناعي بغية تأهيل مصانعها للوصول الى اعلى الطاقات الانتاجية وبأقل مايمكن من تكاليف وفق قانون الشركات العامة . فبالأمس احتفلت الوزارة بتنفيذ بنود العقد الاستثماري الذي وقعته مع الشركة الاولى العالمية لانتاج الاسمدة الكيمياوية والقاضي بتأهيل وتطوير معمل اسمدة بيجي والذي حظي بترحيب كبير من قبل مجلس محافظة صلاح الدين ومنتسبي المعمل وهناك العديد من الملفات الاستثمارية التي قامت وزارة الصناعة بأعدادها لكي تعيد تأهيل وتشغيل العديد من مصانعها المتوقفة وبما يضمن حقوق الدولة ومنتسبي هذه المصانع .

وبعد أيام سنحتفل بالبدء في تنفيذ عقد الشراكة بالانتاج الموقع مع شركة لافارج الفرنسية لأعادة تأهيل وتطوير معمل اسمنت كربلاء حيث تعقد حاليا الاجتماعات المهمة لتوقيع محاضر التسلم والتسليم بين الطرفين للبدء بالتشغيل الفعلي أن هذا المعمل الذي يقع في منطقة غنية بالمواد الاولية التي تحتاجها صناعة الاسمنت المقاوم مثل حجر الكلس . الجبس . والتراب يتكون من خطين انتاجيين ويعمل بالطريقة الجافة كان قد تعرض في عام 1991 الى ضربة جوية كان لها التأثير المباشر على منظومة السيطرة المركزية ومحطة الوقود بنحو خاص وعلى بقية اقسام المعمل بنحو عام ولم يتمكن من النهوض بسبب هذه الضربة التي تلتها ظروف الحصار الاقتصادي التي مر بها العراق وصعوبة الحصول على الأدوات الأحتياطية للمعدات المتضررة حينها .

ومن خلال زيارتنا لهذا المعمل الواقع على بعد 90 كيلومترا من مركز محافظة كربلاء اوضح لنا مدير المعمل المهندس حيدر عبد الرزاق قائلا أن النقص الحاد في الطاقة الكهربائية المجهزة للمعمل أذ أن ما يحتاجه المعمل لتشغيل معداته يقدر بـ(40) ميغا واطا وان ما يتم تجهيزه حاليا لا يتجاوز الـ(8) ميغا واطات اضافة الى تقادم معداته ما ادى الى انخفاض انتاجيته الى مستويات متدنية لذا ارتأت وزارة الصناعة عرضه على الاستثمار وبعد مفاوضات امتدت على مدى ثلاث سنوات تم توقيع عقد شراكة بالانتاج مع شركة لافارج الفرنسية المتخصصة بصناعة الاسمنت والذي من خلاله ستقوم هذه الشركة بتمويل اعمال اعادة تأهيل وتطوير معداته وخطوطه الانتاجية للوصول بالطاقة الانتاجية من 300 طن سنويا الى 1800 طن سنويا وتوفير الطاقه الكهربائية بنحو كامل من خلال نصب محطة كهرباء بسعة (45) ميغا واطا.

واوضح مدير المعمل ان توجيهات وزير الصناعة كانت بأن يكون احد بنود العقد الرئيسة هو الابقاء على جميع العاملين وضمان حقوقهم وصرف جميع رواتبهم ومستحقاتهم المالية وشمولهم بالزيادات ان وجدت مستقبلا وضمان امتيازات اضافية مثل اعداد نظام حوافز وبرامج تدريبية لتطوير مهاراتهم حيث تم تشكيل لجنة تنسيقية متكونه من عدد من المهندسين والفنيين لمراقبة تنفيذ بنود العقد ومتابعة حقوق الدولة والمنتسبين كما وسبق لأدارة المعمل وان قامت بتنظيم ندوة لشرح مضمون العقد وبنوده والتي تحفظ هذه الحقوق.

وعن اقسام المعمل الرئيسة تحدث مدير الانتاج المهندس جاسب جبار ياسين فقال ان المعمل يتكون من قسم الكسارة وهو المرحلة الاولى من عملية الانتاج للقيام بتكسير الحجر والمواد الاولية (حجر الارمسترون) ليتحول الى مخزن الخليط ومنه الى الطاحونة لطحنه وتحويله الى سايلوات المواد الاولية المطحونة على شكل مادة باودر ناعمة ليتم حرقها بعد ذلك في الافران لأنتاج مادة الكلنكر الحبيبية لتنقل بعد ذلك الى طاحونة الاسمنت بعد اضافة نسبة من مادة الجبس مقدارها 4 % لتتحول الى مادة الاسمنت المنتج النهائي وينقل بعد ذلك الى السايلوات ومنها الى قسم التعبئة . مبينا أن من اهم مشكلات المعمل هو الحاجة الى الطاقه الكهربائية الذي ادى الى انخفاض نسب الانتاج بنحو كبير ومن المؤمل ان ينهض المعمل بالشكل المطلوب بعد تنفيذ بنود العقد الاستثماري مع شركة لافارج وبما يؤمن فرص عمل افضل لمنتسبيه البالغ عددهم 1300 منتسب والاستفادة من الخبرات الاجنبية في مجال صناعة الاسمنت وبما يواكب مستويات التطور الحاصلة في هذا المجال عالميا.

* اعلام الوزارة

واجهة مبنى وزارة الصناعة والمعادن "أرشيف"

بحث مع المطلك أوضاع اللاجئين في الإقليم

بارزاني: ضرورة التنسيق بين الأطراف السياسية لصدّ الهجمات الإرهابية

أربيل ـ الصباح الجديد:

استقبل مسعود بارزاني رئيس اقليم كردستان، امس السبت، صالح المطلك نائب رئيس الوزراء العراقي، وجرى خلال اللقاء «بحث آخر التطورات السياسية والأمنية في العراق وكيفية انجاح العملية السياسية وتشكيل الحكومة العراقية الجديدة». وأكد الجانبان على «ضرورة التنسيق بين الأطراف السياسية العراقية كي تتمكن الحكومة العراقية الجديدة من معالجة الأزمات والتصدي لتهديدات الارهابيين».

وقال بيان لحكومة اقليم كردستان تلقت «الصباح الجديد» نسخة منه، ان الجانبين «بحثا في اللقاء أوضاع النازحين، حيث أوضح نائب رئيس الوزراء العراقي للرئيس بارزاني، الخطوات التي اتخذتها الحكومة العراقية لمساعدتهم، وتم التأكيد على ان الحل الأنجع لمشكلة النازحين هو عودتهم الى مناطقهم وبيوتهم وحمايتهم من التهديدات الارهابية، اضافة الى وجوب وضع خطط ضرورية لاعمار المناطق التي تعرضت للتخريب والدمار على يد الارهابيين».

وعلى صعيد متصل إستقبل نيجيرفان بارزاني رئيس وزراء إقليم كردستان، في العاصمة أربيل، صالح المطلك نائب رئيس الوزراء العراقي والوفد المرافق له.

و قال بيان لحكومة الاقليم اطلعت عليه «الصباح الجديد»، انه «خلال اللقاء، اعرب رئيس وزراء إقليم كردستان عن سعادته لزيارة المطلك نائب رئيس الوزراء العراقي والوفد المرافق له إلى إقليم كردستان، وزيارتهم في وقت سابق إلى محافظة دهوك، و شدد على أن الزيارة جاءت في إطار الإطلاع عن كثب على أوضاع النازحين ومتابعة المشاكل والمعوقات بشكل خاص، ووصف هذه الزيارة بخطوة مهمة ومحل تقدير».

> وجوب وضع خطط ضرورية لإعمار المناطق التي تعرضت للتخريب والدمار على يد الإرهابيين

واشار الى أن «إقليم كردستان قدم وسيقدم ما بوسعه من مساعدات إلى النازحين، ولكن المسألة بحاجة إلى تعاون الحكومة العراقية والمجتمع الدولي، وينبغي على العراق تحمل مسؤولياته بجدية كبيرة والقيام بتنفيذ الواجبات الملقاة على عاتقه».

من جانبه أعرب نائب رئيس الوزراء العراقي عن «سعادته وتقديره لحكومة وشعب إقليم كردستان الذين إحتضنوا النازحين وساعدوهم»، منوها على أنهم «يتابعون أوضاع النازحين عن كثب ويعملون بشكل متواصل ويحاولون بكافة السبل مساعدة هؤلاء النازحين». وفي هذا الصدد أشار إلى «جهود المؤسسات العراقية ذات علاقة والتعاون والتنسيق مع المؤسسات ذات العلاقة في إقليم كردستان».

واضاف البيان، ان «رئيس وزراء إقليم كردستان اكد خلال اللقاء على ضرورة العمل الجدي لوقاية النازحين من برودة طقس الشتاء البارد. ووقايتهم في هذا الفصل من الأوبئة والأمراض المعدية وعدم تعرضهم لكوارث أكبر، عليه وجه الدعوة إلى الحكومة العراقية لتنفيذ المهام الملقاة على عاتقها والعمل الجدي لمساعدة النازحين، كما وجه الدعوة في الوقت نفسه إلى الوكالات والمؤسسات التابعة للأمم المتحدة لحث وتشجيع المجتمع الدولي في تقديم المزيد من المساعدات للنازحين، وخاصة في محافظة دهوك الذين يصل عددهم إلى نسبة 50٪ من إجمالي النازحين في العراق».

وفي محور آخر من هذا اللقاء، «سُلط الضوء على الجهود الرامية إلى تشكيل الحكومة العراقية الجديدة ومشاركة الكرد في حكومة عبادي». وجدد نيجيرفان بارزاني التأكيد على أن «إقليم كردستان يتطلع إلى مشاركة جميع الجهات السياسية المشاركة في حكومة إقليم كردستان للمشاركة في الحكومة العراقية». هذا وتداول الإجتماع أيضاً الوضع الأمني والعسكري والتصدي لإرهابيي داعش.

ووصل نائب رئيس الوزراء العراقي صالح المطلك بعد زيارته الى اربيل الى محافظة السليمانية، واجتمع مع محافظ السليمانية بهروز محمد صالح لبحث أوضاع النازحين في المحافظة، وعقدا مؤتمراً صحفياً مشتركاً اشارا خلاله الى الجهود والمساعدات التي قدمت للنازحين الذين توجهوا الى محافظات اقليم كردستان واوضاعهم بعد الاحداث الامنية التي شهدتها محافظاتهم.

لقاء بارزاني والمطلك

أربيل وسيئول تجددان رغبتهما في تنمية وتعزيز العلاقات في شتى المجالات

أربيل ـ الصباح الجديد:

إستقبل نيجيرفان بارزاني رئيس وزراء إقليم كردستان، امس السبت في العاصمة أربيل السفير جو جونك ون سفير كوريا الجنوبية لدى العراق، والذي يزور الإقليم لأول مرة بعد تسنمه مهام عمله كسفير لبلاده لدى العراق.

وقال بيان لحكومة الاقليم، اطلعت عليه «الصباح الجديد»، انه «جرى بحث العلاقات الثنائية بين إقليم كردستان وكوريا الجنوبية والتي تعود إلى بدايات مجيء فرقة الزيتون العسكرية الكورية إلى أربيل، خلال عام 2003، حين سقوط نظام البعث وإقامة مقرهم في العاصمة أربيل، وقيام كوريا الجنوبية بتقديم مختلف المساعدات من مشاريع إعادة البناء وتقديم الخدمات، مما ساعد كوريا في بناء علاقات وطيدة مع حكومة وشعب إقليم كردستان، ومد جسور العلاقات بين أربيل وسيئول، كما جدد الجانبان رغبتهما في تنمية وتعزيز العلاقات في شتى المجالات».

وفي جانب آخر من اللقاء، تداول الجانبان «الوضع الراهن من الناحية السياسية والعسكرية والأمنية، وسلطا الضوء على الحرب ضد تنظيم داعش الإرهابي، بالاضافة إلى دور البيشمركة في التصدي والقضاء على الإرهابيين، كما شددا على ضرورة مساعدة البيشمركة وتسليحها لضمان حماية إقليم كردستان».

واضاف ان «جرى الحديث ايضا عن أوضاع النازحين في كردستان بشكل عام وخاصة في حدود محافظة دهوك كان جانباً آخراً من هذا اللقاء.

ياور: مساعدات الدول أسهمت في تقدمنا ضدّ "داعش"

أربيل ـ الصباح الجديد:

اعلن أمين عام وزارة البيشمركة جبار ياور، امس السبت، ان الاسلحة والاعتدة التي تصل إلى اقليم كردستان من الدول الصديقة تساعد في تقدم قوات البيشمركة في جبهات القتال ضد داعش.

وأضاف جبار ياور خلال تصريح اطلعت عليه «الصباح الجديد»، ان «العتاد والسلاح متواصل ويتدفق على الاقليم من هذه الدول لكنه استدرك قائلا، « ان الاسلحة التي تصلنا هي من النوع التقليدي ولم تصلنا اسلحة نوعية عالية المستوى حتى الان».

جبار ياور

واوضح ياور «انه لا يوجد تنسيق على الارض بين الجيش وقوات البيشمركة بسبب عدم تواجد لقوات الجيش في الموصل وصلاح الدين ».

وأكد ياور في تصريحاته ان «قوات البيشمركة لا تتسلم مساعدات عسكرية ولا رواتب ولا اسلحة ولا عتاد من الحكومة الاتحادية»، واضاف «ان ذلك شيء غريب لان الاقليم جزء من الدولة العراقية وهو يواجه داعش».

وزير السياحة الأردني: 30 رحلة طيران اسبوعيا بين عمان وكردستان

اربيل ـ الصباح الجديد:

قال وزير العمل والسياحة والاثار الاردني نضال مرضي القطامين ،ان اقليم كردستان بوابة مهمة للمملكة في المجال السياحي، معلنا استعداد بلاده لـ «ابرام اتفاقية ثنائية مع اقليم كردستان في مجال السياحة تضم كافة الجوانب السياحية من التدريب والتأهيل وحتى تبادل التجارب في تطوير السياحة والسياحة العلاجية وفتح دورات وتبادل المعلومات وحتى اجراء استثمارات في المجال السياحي».

واشار القطامين خلال لقائه عدد من صحفيي إقليم كردستان، حضرته «الصباح الجديد»، الى «أهمية دور الصحافة في تنشيط السياحة في كافة النواحي، حيث لابد من اداء دورها في ترسيخ الروابط التاريخية الموجودة اصلا بين الشعبين، ونحن ندرس برنامج متكامل لاعطاء الصحافة هذا الدور بغية تحقيق الاهداف المرجوة في مجال السياحة في بلدينا».

وعن الواقع الذي يمر به والعراق واقليم كردستان وتأثيره على القطاع السياحي في الاردن قال القطامين «الظروف التي يمر بها اقليم كردستان ظروف صعبة ومن ابرز العوائق امام تواصلنا مع كردستان وابرز تحدياتنا ايضا مع ذلك نحن ماضون في اداء مهامنا في الاقليم من خلال النقابات والجمعيات وذلك من خلال عقد مؤتمرات لتبادل الوفود في شتى المجالات ناهيك عن انشاء عدد كبير من المشاريع بالمشاركة مع اخاد المقاولين الاردنيين في اقليم كردستان». واضاف: «نحن نرى بان اقليم كردستان بوابة مهمة للمملكة في المجال السياحي وننظر اليه بعين الاهمية لكن كما تعلمون ان العمل السياحي مرتبط بالطاقات والامكانيات وليس بصناعة الاستقطاب ما يعني اننا اذا لم نملك طاقات تتماشى مع صناعة استقطاب الزوار لم نتمكن من النجاح في مجال السياحي»،لافتا الى «ان هذا لا يعني بان هناك مانعا او نحن لا نريد تنظيم التبادل السياحي مع اقليم وسوف ندرس بجدية عقد اتفاقية في مجال السياحة وندعو من خلالكم تنظيم ارضية مناسبة لعقد هذه الاتفاقية لاحقا، خصوصا وان هناك خط طيران مباشر بين اربيل والسليمانية وعمان له اكثر من 30 رحلة اسبوعية مما يسهل لنا امكانية تبادل التجربة السياحية خاصة ان الجانبين يمتلكان الارث التاريخي الغني».

قوّة كردية تقتل 35 داعشياً قرب الحدود السورية

اربيل ـ الصباح الجديد:

لقي 35 عنصرا من تنظيم داعش مصرعهم على يد مقاتلين كرد، في ناحية ربيعة قرب الحدود العراقية السورية.

وقال مصدر امني كردي في حديث تابعته «الصباح الجديد»، ان «قوة تابعة لتنظيم داعش الارهابي حاولت عبور الحدود العراقية من منطقة ربيعة (120 كلم غرب الموصل) باتجاه الحدود السورية».

واضاف ان «قوات كردية رصدتهم وتمكنت من قتل 35 عنصرا منهم مع تدمير احدى العربات المسلحة التابعة للتنظيم الارهابي، ومنعت توغلهم في الاراضي السورية».

وكان تنظيم داعش قد بسط سيطرته على مناطق سنجار وزمار وربيعة في الثالث من شهر آب المنصرم.

بارزاني يستقبل قائد البيشمركة في سنجار

اربيل ـ الصباح الجديد:

وصف رئيس إقليم كردستان مسعود بارزاني، امس السبت، «قائد البيشمركة في سنجار ورفاقه بالبيشمركة الأبطال وأمل إقليم كردستان».

وقال خلال استقباله قائد سنجار، قاسم سمير، في حديث اطلعت عليه «الصباح الجديد»، «سنطرد ارهابيي داعش من كل شبر من أرض كردستان ونقضي عليهم متوكلين على الله ومعتمدين على شجاعة وثبات البيشمركة الابطال».

بدوره سلط قاسم سمير الضوء على الاوضاع الميدانية في منطقة سنجار، مؤكدا ان «معنويات البيشمركة عالية، وهم في انتظار اوامر الرئيس بارزاني لاستعادة سنجار وطرد الارهابيين منها».

كاميرون: يجب تعزيز قدرات الإقليم العسكرية

لندن ـ وكالات:

دعا رئيس الوزراء البريطاني ديفيد كاميرون ، المجتمع الدولي، الى العمل على «تعزيز قدرات البيشمركة وتوفير الاسلحة لهم، وكذلك الجيش»، مشدداً على «ضرورة تدمير داعش في العراق وسوريا».

وقال كاميرون في جلسة مجلس العموم البريطاني استثنائية للتصويت على مشاركة المملكة المتحدة في الغارات الجوية ضد ارهابيي تنظيم داعش في العراق وسوريا، ان «الضربات الجوية في العراق لا يمكن ان تنجح دون تنسيق مع البيشمركة والجيش».

وطالب كاميرون، مجلس العموم بالموافقة على مشاركة بلاده في الغارات الجوية ضد ارهابيي داعش، «لان من واجبنا المشاركة في العمليات ضد داعش فالأمر يتعلق بحماية امن البريطانيين».

قيادي كردي: مستعدون لنجدة كوباني

اربيل ـ الصباح الجديد:

أكد لاهور شيخ جنكي مسؤول وكالة الحماية والمعلومات في اقليم كردستان، امس السبت، ان قوات الوكالة على اهبة الاستعداد لنجدة مدينة كوباني، لافتا الى انهم بانتظار موافقة رئيس اقليم كردستان على التحرك.

واوضح في تصريح صحفي اطلعت عليه الصباح الجديد «ان تنظيم داعش الارهابي فقد الكثير من قوته العسكرية، وان قوات بيشمركة كردستان تحرز المزيد من التقدم على الارهابيين»، مؤكدا «ان مدن اقليم كردستان تشهد استقرارا امنيا ملحوظا».

تقرير

برغم ظروف الاستنفار الأمني السليمانية تستعد لمواسم سياحية كبرى

السليمانية ـ الصباح الجديد:

برغم الظروف الصعبة التي يعيشها العراقيون بسبب الاحداث المتتالية والارهاب والتهجير وقساوة الظروف الاجتماعية والاقتصادية، الا ان ذلك لم يؤثر على نفسية العراقي اينما كان واينما وجد، حيث ان روح المرح والبحث عن السياحة والفرح لاتزال مرتسمة على وجوه الناس وعشقهم للحياة، والسليمانية اصبحت اليوم قبلة كبرى للسياح والزوار من كل مكان داخل العراق وخارجه، والمتوقع ان يكون الموسم المقبل مهرجانا سياحيا كبيرا تشهده محافظة السليمانية لانها مدينة لها ظروفها وطقوسها السياحية التي حباها الله من الطبيعة والجبال والانهار والسهول والوديان والغابات وكل مستلزمات الجذب السياحي فيها.

وقال عمر علي حبيب الخبير السياحي في مديرية سياحة السليمانية في حديث صحفي تابعته «الصباح الجديد»، «نتوقع ان يكون الموسم السياحي القادم في السليمانية كبيرا جدا لما وفرته هذه المدينة السياحية من جمال الطبيعة وسحر الاجواء وتوفر المستلزمات الاخرى من الفنادق وبمختلف المستويات والدرجات والتي تناسب اذواق وامكانات السياح واحوالهم المادية من الفنادق البسيطة الثمن الى الفنادق الكبرى والمرافق السياحية والمنتجعات التي تم تنفيذها خلال هذا العام والاعوام التي سبقتها، كما اود الاشارة الى ان السليمانية بدأت هذه الفترة بنوع من النهوض واستقبال اعداد جديدة من السياح ومن خلال فتح الطريق الرئيسي من بغداد الى وكركوك ومما انعش الفنادق والمرافق السياحية والاسواق التجارية والمطاعم والمتنزهات والحدائق وملاعب الاطفال ومدن الالعاب، اضافة الى ان وجود العوائل المهجرة قد اضاف ايضا نوعا من الحركة السياحية فيها».

واضاف «لقد نفذت العديد من المشاريع ايضا ومنها تعبيد الطرق وفتح بعض الجسور والشوارع الكبيرة داخل مركز السليمانية وخارجه وتعبيد الشوارع الفرعية ووضع لوحات الاشارة والدلالة ووضع الخارطة الالكترونية السياحية لتعريف السياح على اهم المرافق السياحية والمنتجعات الزاهية بالوانها الربيعية طيلة ايام السنة لتضيف عليها الطبيعة الخلابة جمال اشجارها وزهورها ورونقها.. لتكمل الازياء الشعبية الفولكلورية الكردية الوانها الفيروزية الجميلة التي ما زال يرتدونها والتي اخذت الوانها الزاهية من سحر الطبيعة، واصبحت كل رقعه صغيرة وكبيرة من السليمانية موقعا سياحيا بدون منافس ويمكن لاي سائح ان يفترش أي بقعة في تلك الارض ليستمتع بكل الاشياء التي يراها.. حيث تتشابك في غابات متراصة تحفها الزهوروالاشجار من كل لون وشكل لتغدو كعروس رائعة».

والسليمانية، احدى محافظات اقليم كردستان العراق، كانت عاصمةٍ لامارة بابان تبعد عن بغداد شمالاً بنحو (330) كم، وتضم عدة اقضية، اهمها: قضاء بنجوين، الذي يعتبر منفذاً الى ايران، وقضاء حلبجة، وقضاء جمجمال، كما انشئ في خمسينات القرن الماضي، فيها، سدان كبيران،هما سد دوكان، وسد دربنديخان.

و الجبال تحتضن المدينة من كل ناحية، وتلتقي في الجنوب الغربي بمضيق طاسلوجة المؤدي الى وادي بازيان الممتد الفسيح، وفي جنوبها الشرقي تتصل بمدخل شهر زور المترامي الاطراف.

يرتادها السواح في فصل الشتاء للاستمتاع بمنظر تساقط الثلوج، وفي فصل الصيف للاستمتاع بجوها المعتدل ومناظرها الخلابة، فيها الطرق معبدة بصورة هندسية بديعة، وعين الماء الموجودة في أزمر معلم سياحي منذ القدم، يضم مرافق سياحية ومشاريع سياحية عملاقة.

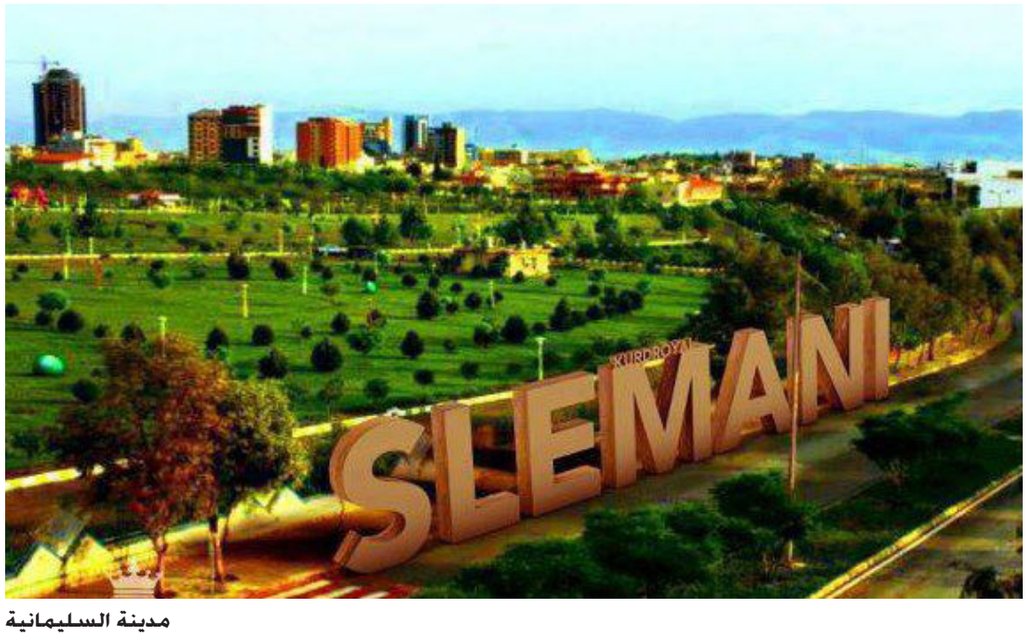

مدينة السليمانية

البشير يرفض الحوار بشأن دارفور بغير وثيقة الدوحة

الخرطوم ـ وكالات:

أغلق الرئيس السوداني عمر البشير أمس السبت الباب أمام أي تفاوض مع الحركات المسلحة في إقليم دارفور عبر أي منبر جديد غير منبر الدوحة الذي أفرز وثيقة الدوحة لسلام دارفور, معتبرا الوثيقة نهائية لحل قضية الإقليم الملتهب منذ أكثر من عشر سنوات.

وكانت وساطة أفريقية يقودها الجنوب أفريقي ثابو مبيكي اقترحت توحيد منابر حل المشكل السوداني -دارفور وجنوب كردفان والنيل الأزرق والحوار السياسي العام, بما في ذلك منبر الدوحة لسلام دارفور- لتكون في منبر واحد.

وقال البشير إنه لن يسمح لما حدث باليمن أن يحدث في بلاده, وذلك في إشارة إلى فشل الحوار بين الفرقاء اليمنيين مما أدى إلى سيطرة جماعة الحوثي على العاصمة صنعاء قبل أسبوع. وقارن بين الحوار في اليمن والدعوة التي صدرت عنه في كانون الثاني الماضي للحوار بين الفرقاء السودانيين -بمن فيهم حملة السلاح- لإنهاء النزاعات التي يشهدها السودان.

وتعهد البشير بمواصلة الحوار الوطني, ولكنه قال إن "الحرية لا تعني الفوضى التي وصل إليها إخوتنا في اليمن حيث استمر الحوار هناك لعام كامل ولكن استغله الآخرون للوصول إلى ما حدث الآن". وتابع أن "الحرية لها سقوف, ولا توجد حرية مطلقة, ولن نسمح أن يحدث في الخرطوم ما حدث في صنعاء".

وطالب الرئيس السوداني زعيم حزب الأمة القومي المعارض الصادق المهدي بأن "يتبرأ" من الاتفاق الذي وقعه مع حركات مسلحة في آب الماضي كشرط للانضمام مجددا إلى الحوار, وقال "أقول للمهدي: مرحبا بك في عملية الحوار, لكن عليك أولا أن تتبرأ من إعلان باريس".

وتباينت مواقف القوى السودانية من دعوة البشير إلى الحوار حيث وافقت عليه قوى ذات خلفية إسلامية بينما رفضته المجموعات التي تحمل السلاح في مناطق دارفور وجنوب كردفان والنيل الأزرق, إضافة إلى الأحزاب اليسارية.

بدو الضفة يرفضون مخططاً إسرائيلياً لترحليهم

الضفة الغربية ـ رويترز:

يرفض أطفال عرب الجهالين ترحيلهم من مكان اقامتهم في بيوت من الصفيح على تلة عند مستوى سطح البحر للعيش في بيوت تنوي إسرائيل إقامتها لعائلاتهم بالقرب من مدينة أريحا.

وقالت الطفلة نسرين عيد (11 عاما) أمس السبت وهي تقف بجوار مدرستها التي اقيمت عام 2009 من اطارات السيارات المستعملة "ما بدنا نرحل من هون ما بدنا نروح على مكان ثاني".

واضافت "لما أكبر بدي أكون محامية وأدافع عن الناس. بحب هذا المكان كثير".

في الوقت نفسه كانت عائشة محمد زميلتها في ذات المدرسة تنظر إلى تجمع من المواطنين حضر الى مقار معيشتهم للتضامن معهم وبينهم قيادات محلية من حركة فتح وغيرها من الناشطين دون ان تعبأ بما يقولون.

وقالت "أريد أن أصبح معلمة حتى أدرس للطلاب هنا في هذه المدرسة. ما بدنا نروح على أي مكان ثاني".

هذا ما يقوله الصغار من أبناء عرب الجهالين الذين يقاومون مخططا اسرائيليا لترحيلهم من المكان الذي عاشوا فيه عشرات السنين بعد أن رحل اجدادهم او أجبروا على الرحيل من أراضيهم عام 1948.

ولا يشعر الشاب نصر أحمد (29 عاما) الذي يعود مكان سكن جده الى منطقة بئر السبع بأي انتماء لمكان آخر غير هذا الذي يسكنه.

وقال لرويترز فيما كان يقف خارج الغرفة الصيفية التي اجتمع فيها القادمون للتضامن معهم "المربى (المكان الذي ولدت وعشت فيه) غلب الاصل. أنا ولدت هنا ولا أعرف مكانا آخر".

وأضاف "الحياة صعبة جدا هنا... أنا درست للصف السادس وكنا نمشي مسافة 18 كيلومترا للوصول من المدرسة(في اريحا) الى هنا".

وتابع نصر المتزوج ولديه اربعة اطفال ويسعى ان تكون حياتهم أفضل من الحياة التي عاشها "اذا كان ما يقولونه (الاسرائيليون) صحيح بانهم يريدون تحسين حياتنا فليحسونها هنا في هذا المكان".

أردوغان: برلماننا يقرر مشاركتنا .. والعمليات الجوية وحدها لن تكفي

طائرات التحالف تقصف لأول مرة مواقعاً لـ داعش في حمص

طائرات التحالف الدولي محملة بالصواريخ لحظة اقلاعها لتنفيذ مهمة

متابعة الصباح الجديد:

ذكر المرصد السوري لحقوق الانسان ان التحالف الدولي بقيادة الولايات المتحدة وجه أمس السبت, للمرة الاولى ضربات جوية على مواقع لتنظيم الدولة الاسلامية في محافظة حمص.

واوضح ان "طائرات تابعة للتحالف العربي الدولي لمحاربة التنظيم قصفت منطقة الحماد الصحراوية الواقعة في شرق مدينة تدمر التي يسيطر عليها التنظيم بعيداً عن خط الجبهة حيث تنتشر القوات السورية التي تسيطر على حمص, ثالث مدن البلاد.

وقال المرصد ومقره بريطانيا ويؤكد انه يعتمد على شبكة من الناشطين والمصادر الطبية على الارض ان ضربات جوية استهدفت مواقع للتنظيم كذلك في مدينة منبج بمحافظة حلب وفي الرقة معقل المتشددين.

وتابع ان التحالف قصف قاعدة للتنظيم في منبج في محافظة حلب. وهذه المدينة الواقع على بعد 80 كلم شمال مدينة حلب, كما ضربت قوات التحالف معسكرات لتدريب مسلحي التنظيم وقواعدهم في محافظة الرقة المجاورة شرقا, التي تعد معقلهم.

وقال المرصد انه "سمع دوي 31 انفجارا على الاقل في الرقة ومحيطها". واضاف ان الضربات طالت ايضا مدينة الطبقة التي يسيطر عليها الجهاديون وتبعد نحو 50 كلم شرق الرقة, وذكرت المنظمة غير الحكومية ان عددا غير محدد من الدواعش قتل في الضربات الاخيرة.

وقال الناشط في هذه المحافظة ابو يوسف ان "صفارات سيارات الاسعاف تسمع في الرقة بينما يشعر السكان بالهلع بسبب كثافة ضربات التحالف".

> كما ضربت قوات التحالف معسكرات لتدريب مسلحي التنظيم وقواعدهم في محافظة الرقة المجاورة شرقا, التي تعد معقلهم

من جانب آخر قال الرئيس التركي رجب طيب اردوغان في تصريحات نشرت أمس السبت إن القوات التركية قد تساهم في إنشاء منطقة آمنة في سوريا في حالة ابرام اتفاق دولي على اقامة ملاذ للاجئين الذين يفرون من داعش.

وأحجمت تركيا عن لعب دور قيادي في التحالف الذي تقوده الولايات المتحدة لمحاربة الدولة الإسلامية إلا ان مسؤولين ذكروا الأسبوع الماضي ان اردوغان يجري مفاوضات بشأن طبيعية الدور التركي.

وقال اردوغان في مقابلة مع صحيفة حريت في طريق عودته من نيويورك حيث شارك في اجتماعات الجمعية العامة للأمم المتحدة "المنطق الذي يفترض ان تركيا لن تشارك عسكريا خاطيء".

وذكر اردوغان أن المفاوضات جارية لتحديد كيفية تنفيذ الحملة الجوية واحتمال القيام بعملية برية وتحديد الدول المشاركة مبديا استعداد تركيا للمشاركة.

وأضاف "عند توزيع الأعباء ستضطلع كل دولة بدور معين وستنفذ تركيا الدور المناط بها مهما كان" مضيفا ان العمليات الجوية وحدها لن تكفي.

وتابع "لا يمكن القضاء على مثل هذه المنظمة الإرهابية بالغارات الجوية فقط. القوات البرية تلعب دورا تكميليا... يجب النظر للعملية كوحدة واحدة ومن الواضح انني لست عسكريا إلا ان العمليات الجوية مهمة لوجستية. واذا وجدت قوة برية فلن تكون مستديمة".

وحين سئل عن احتمال ان تنشيء تركيا منطقة آمنة للاجئين في سوريا بشكل منفرد أجاب "ينبغي ان يحدث ذلك بالتعاون مع دول المنطقة. ينبغي ان نتحاور فيما بيننا. نحتاج للشرعية في إطار المجتمع الدولي".

وقال شاهد من رويترز إن مقاتلي الدولة الإسلامية يسيطرون على اراض على ثلاث جبهات تحيط ببلدة كوباني الاستراتيجية على الحدود مع تركيا وان الاشتباكات المتقطعة استمرت أمس في حين سمع دوي أسلحة ثقيلة.

وأضاف الشاهد ان المتشددين لازالوا يتحصنون بمواقعهم على بعد عشرة كيلومترات غربي كوباني داخل سوريا موضحا أن المواقع الكردية هي آخر خط دفاع بين المقاتلين والبلدة.

وتقع كوباني على طريق يربط بين شمال وشمال غرب سوريا وحالت سيطرة الاكراد على البلدة دون ان يعزز مقاتلو الدولة الإسلامية مكاسبهم غير ان تقدمهم دفع أكثر من 150 ألف كردي للفرار إلى تركيا.

الحوثيون يهاجمون منزل رئيس الاستخبارات في اليمن

صنعاء ـ رويترز:

قالت مصادر أمنية وسكان إن مسلحين شيعة من الحوثيين هاجموا منزل رئيس جهاز الأمن القومي اليمني علي الأحمدي في صنعاء يوم أمس السبت مما يسلط الضوء على هشاشة اتفاق لتقاسم السلطة أخفق في وقف القتال في العاصمة.

وسيطر الحوثيون على أجزاء كثيرة من صنعاء الأسبوع الماضي قبل ساعات من توقيع اتفاق مع فصائل سياسية أخرى يمهد لتشكيل حكومة جديدة.

لكن اشتباكات عديدة اندلعت بين الحوثيين وقوات الأمن في صنعاء منذ توقيع الاتفاق يوم الأحد, وقالت المصادر الأمنية لرويترز إن المسلحين هاجموا منزل الأحمدي في حي حدة بصنعاء في وقت مبكر من صباح يوم السبت وإن اشتباكات استمرت لمدة ساعتين, وأضافت أن جنديا واثنين من المسلحين قتلوا في الاشتباكات كما أصيب 15 شخصا هم ستة جنود وتسعة من الحوثيين.

ويمثل استقرار اليمن أولوية بالنسبة للولايات المتحدة وحلفائها من الدول الخليجية العربية بسبب موقعه المحاذي للسعودية والمطل على ممرات الشحن عبر خليج عدن, وينص اتفاق تقاسم السلطة على أن يكون الحوثيون جزءا من الحكومة لكن لم يتضح إن كان هذا الأمر يلبي مطالبهم أم أنه سيدفعهم إلى طلب المزيد من السلطات.

مشهد من العاصمة صنعاء

وما زال الحوثيون ينظمون دوريات في مناطق عدة بصنعاء خاصة حول المباني الحكومية ويفتشون المارة.

ويضم حي حدة العديد من البعثات الدبلوماسية ويعيش فيه الأجانب. وأغلقت قوات الجيش والشرطة المنطقة بعد القتال يوم السبت.

تأجيل النطق بالحكم في قضية الرئيس الأسبق حسني مبارك

القاهرة ـ وكالات:

قضت محكمة جنايات القاهرة أمس السبت, بمد أجل النطق بالحكم في قضية قتل المتظاهرين المتهم فيها الرئيس المصري السابق حسني مبارك و10 متهمين اخرين الى 29 تشرين الثاني 2014.

واستهل القاضي الجلسة بعرض مقطع فيديو يوضح تفاصيل مراحل القضية التي شملت 160 ألف ورقة.

وشهد محيط أكاديمية الشرطة بالقاهرة حيث يحاكم مبارك اشتباكا بين عدة افراد من مؤيدي ومعارضي الرئيس المصري السابق عقب إرجاء النطق في الحكم القضية.

وقد تدخلت الشرطة لفض الاشتباك بين الطرفين.

وكانت المروحية التي تقل مبارك وصلت إلى مقر اكاديمية الشرطة بالقاهرة حيث ستصدر محكمة جنايات القاهرة حكمها في قضية قتل المتظاهرين واستغلال السلطة واهدار المال العام المتهم فيها مبارك ووزير داخليته حبيب العادلي وستة من كبار مساعدي العادلي بالاضافة الى نجلي مبارك ورجل الاعمال الهارب حسين سالم.

وهذه هي المحاكمة الثانية في نفس القضية بعد طعن المتهمين والنيابة في حكم سابق صدر في حزيران 2012 بالسجن المؤبد في حق مبارك والعادلي وبراءة الاخرين.

وتشهد اكاديمية الشرطة التي تجري فيها المحاكمة اجراءات امنية مشددة في ظل دعوات من عدد من القوى السياسية بالتظاهر اليوم تزامنا مع جلسة النطق بالحكم.

وكانت حركة السادس من ابريل الشبابية المناوئة للسلطة الحالية في مصر وكذلك جماعة الاخوان المسلمين والتحالف الوطني الداعم لها اعلنوا عن تنظيم احتجاجات في مواقع مختلفة تزامنا مع الجلسة مطالبين بتوقيع اقصى العقوبات ضد المتهمين, وهي المطالب التي نادت بها كذلك حركة تمرد المؤيدة للسلطة الحالية.

و تجمع عدد من انصار مبارك صباح السبت امام مستشفى المعادي العسكري الواقع على نيل القاهرة والذي يخضع فيه مبارك للعلاج قبل نقله على متن مروحية الى موقع المحكمة شرق القاهرة.

ويقضي مبارك عقوبة السجن ثلاث سنوات في قضية ادانته بتبديد المال العام فيما يعرف بقضية "القصور الرئاسية" فيها يقضي نجلاه عقوبة السجن اربع سنوات في نفس القضية بسجن طره جنوب شرق القاهرة.

ويقول صحفيون في بي بي سي إن العشرات من مؤيدي مبارك تجمعوا كذلك خارج مقر اكاديمية الشرطة ورددواهتافات تطالب ببراءته.

كما احتشد خارج مقر المحاكمة عدد من اهالي من قتلوا اثناء ثورة يناير مطالبين بالقصاص ممن قتل ذويهم.

وكان مبارك البالغ من العمر 86 عاما قد حكم عليه بالسجن المؤبد العام الماضي في القضية نفسها لكن محكمة النقض قررت اعادة محاكمته.

وغاب مبارك عن الجلسة السابقة بسبب ظروفه المرضية حيث سقط داخل حمام غرفته ما أدى إلى حدوث كسر في عظام الحوض استلزم تدخلا جراحيا.

وكانت هيئة المحكمة انتدبت كبير الأطباء الشرعيين بالقاهرة للانتقال الى مستشفى المعادي العسكري لإجراء الكشف الطبي على المتهم, والتأكد من عدم امكانية حضوره الجلسة.

يُحاكم مبارك على خلفية قتل متظاهرين خلال ثورة كانون الثاني عام 2011 والفساد المالي, وحكم مبارك مصر نحو 30 عاما قبل ان يطاح به في مطلع عام 2011.

اوصاف المحرر

قرار محكمة بغداد الجديدة بالعدد (1884/ب/2013) في 2013/11/21 المتضمن إلزام المدعى عليه (علي صالح مهدي) المدير المفوض لشركة اصالة الرافدين للتجارة العامة ونقل المنتوجات النفطية/ اضافة لوظيفته، بنقل مادة الكاز البالغة مليون دينار وخمسمائة وثمانين الفا وتسعة عشر لترا من الكاز الى دائرة المدعى عليه (دائرة صحة بغداد/ الرصافة) والمؤسسات التابعة لها وحسب بنود العقد المرقم (24) بتاريخ 2011/11/3. والزامه بالغرامات التأخيرية البالغة تسعة ملايين دينار وتحميل الرسوم والمصاريف واتعاب المحاماة البالغة خمسمائة الف دينار.

وزارة التعليم العالي والبحث العلمي
جامعة البصرة
عمادة كلية الطب البيطري
اعلان مزايدة (للمرة الاولى)

استنادا الى قانون بيع وايجار اموال الدولة رقم 21 لسنة 2013 المعدل والقرار رقم 196 لسنة 2000، تعلن عمادة كلية الطب البيطري/ جامعة البصرة الكائنة في موقع كليات (كرمة علي) عن اجراء مزايدة علنية لتأجير(مكتب استنساخ وطباعة) الكائن في موقع الكلية فعلى الراغبين بالاشتراك بالمزايدة العلنية مراجعة الوحدة القانونية في الكلية للحصول على شروط المزايدة ومراجعة الوحدة الحسابية لدفع تأمينات (20%) من القيمة المقدرة لبدل الإيجار السنوي البالغ (3,600,000 ثلاثة ملايين وستمائة الف دينار)، وسوف تجرى المزايدة في الساعة الثانية عشرة من اليوم التالي لليوم الثلاثين لنشر الاعلان في الجريدة الرسمية في موقع الكليات وعلى المتقدم تقديم المستمسكات التالية:

1- طلب بالاشتراك بالمزايدة العلنية بعد موافقة عمادة الكلية. 2- كتاب براء ذمة من الهيئة العامة للضرائب.
3- هويةالاحوال المدنية الاصلية حديثة مع نسخة ملونة+ بطاقة السكن او تأييد سكن حديث.
4- وصل رسمي بالتأمينات المدفوعة لوحدة حسابات الكلية البالغة 20% من بدل الإيجار السنوي اعلاه.
الموقع والمساحة والموصفات/ يقع مكتب الاستنساخ والطباعة في موقع كلية الطب البيطري قرب فرع التشريح والانسجة ومساحته (3×4) مترا مربعا.
ملاحظة/ لا يسمح لكافة منتسبي الدولة بالاشتراك في المزايدة.

الاستاذ المساعد الدكتور / ا.م.د.غازي يعقوب عزال
عميد كلية الطب البيطري

وزارة التعليم العالي والبحث العلمي
جامعة البصرة
عمادة كلية الطب البيطري
اعلان مزايدة (للمرة الاولى)

استنادا الى قانون بيع وايجار اموال الدولة رقم 21 لسنة 2013 المعدل والقرار رقم 196 لسنة 2000، تعلن عمادة كلية الطب البيطري/ جامعة البصرة الكائنة في موقع كليات (كرمة علي) عن اجراء مزايدة علنية لتأجير(مكتب استنساخ وطباعة) الكائن في موقع الكلية فعلى الراغبين بالاشتراك بالمزايدة العلنية مراجعة الوحدة القانونية في الكلية للحصول على شروط المزايدة ومراجعة الوحدة الحسابية لدفع تأمينات (20%) من القيمة المقدرة لبدل الإيجار السنوي البالغ (3,600,000 ثلاثة ملايين وستمائة الف دينار)، وسوف تجرى المزايدة في الساعة الثانية عشرة من اليوم التالي لليوم الثلاثين لنشر الاعلان في الجريدة الرسمية في موقع الكليات وعلى المتقدم تقديم المستمسكات التالية:

1- طلب بالاشتراك بالمزايدة العلنية بعد موافقة عمادة الكلية. 2- كتاب براء ذمة من الهيئة العامة للضرائب.
3- هويةالاحوال المدنية الاصلية حديثة مع نسخة ملونة+ بطاقة السكن او تأييد سكن حديث.
4- شهادة خبرة بإدارة المطاعم والكافتريات مصدقة من ذوي الاختصاص.
5- حصولة على شهادات صحية تؤيد ممارسته للمهنة.
6- شهادة صحة للسلامة الصحية للمتقدم.
7- وصل رسمي بالتأمينات المدفوعة لوحدة حسابات الكلية البالغة 20% من بدل الإيجار السنوي اعلاه.
الموقع والمساحة والموصفات/ تقع الكافتريا في موقع كلية الطب البيطري قرب عمادة كلية الطب البيطري ومساحتها (20×10) مترا مربعا.
ملاحظة/ لا يسمح لكافة منتسبي الدولة بالاشتراك في المزايدة.

الاستاذ المساعد الدكتور / ا.م.د.غازي يعقوب عزال
عميد كلية الطب البيطري

توقيع الاتفاق الأمني مع واشنطن قريبا

أفغان يشنقون أربعة مسلحين من طالبان انتقاماً لضحايا غزنة

الرئيس الأميركي باراك أوباما مع نظيره الأفغاني حامد كرزاي

متابعة ـ الصباح الجديد:

قال مسؤول إن قرويين أفغانا شنقوا أربعة مسلحين من حركة طالبان يوم أمس السبت فيما تحارب قوات الأمن المقاتلين لليوم السادس في منطقة باقليم غزنة.

ونفذ الشنق بعدما قتل مسلحو طالبان أكثر من مئة شخص في المنطقة خلال الأسبوع المنصرم بينهم أكثر من 12 شخصا ضربت أعناقهم وفقا لمحمد علي أحمدي نائب حاكم الاقليم, ويأتي القتال الدائر في منطقة اجرستان في الاقليم الواقع إلى الجنوب الغربي من العاصمة كابول في إطار تصعيد لهجمات طالبان في مختلف أنحاء أفغانستان حيث يستفيد المسلحون من انحسار الدعم الجوي الأميركي مع قرب رحيل القوات الأجنبية عن البلاد.

وأشارت تقديرات إلى أن الهجوم قتل خلاله ما بين 80 إلى مئة شخص بين مدنيين وعناصر في قوات الأمن.

وقال مسؤولون الجمعة إن هناك مخاوف من سقوط المنطقة في يد الحركة.

وقال نائب قائد شرطة المنطقة أسعد الله صافي إن حكومة إقليم غزنة فقدت الاتصال مع الشرطة في المنطقة, وإن المنطقة ستنهار في حال لم تصل مساعدة ملحة من الحكومة المركزية.

ولم تنشر اللجنة الانتخابية يوم الأحد الماضي النتائج النهائية بعد إعادة فرز ثمانية ملايين صوت في الدورة الثانية من الاقتراع الرئاسي.

لكنها أعلنت الجمعة, خلال حفل في كابول, أنه حصل على 55.72 في المئة من الأصوات مشيرة إلى إلغاء مئات آلاف الأصوات المزورة خلال عملية إعادة الفرز.

وبدأ هجوم الحركة المتشددة بمشاركة نحو 700 من مقاتليها قبل ستة أيام تقريبا لكن أحمدي قال إن طالبان لم تسيطر حتى الآن على المنطقة بفضل تعزيزات من قوات الكوماندوس التابعة للجيش الأفغاني وخطر شن حلف شمال الأطلسي ضربات جوية.

واستمر القتال العنيف أمس في اجرستان الواقعة في غرب الاقليم, وذكر أحمدي أن سكان قرية ارزاكاي تسلموا المقاتلين الأربعة لكن لم يتضح من ألقى القبض عليهم وسلمهم للقرويين أو لماذا فعل ذلك.

وقال أحمدي إن قوات كوماندوس تابعة للجيش ومدعومة من طائرات التحالف بقيادة الولايات المتحدة وصلت الجمعة لمساعدة الجيش الأفغاني والشرطة,وأضاف «كانت طائرات التحالف في السماء لكنها لم تقصف المنطقة حتى لا يسقط ضحايا مدنيون».

وسيتوقف الدعم الجوي للقوات الأجنبية بالكامل بعد رحيل القوات الدولية عن أفغانستان نهاية العام الحالي, وسينهي الانسحاب مهمة بدأت بالاطاحة بطالبان من الحكم عام 2001 بعد رفض الحركة تسليم أسامة بن لادن زعيم تنظيم القاعدة الراحل عقب هجمات 11 أيلول في الولايات المتحدة.

وتعزز موقف مقاتلي طالبان في الآونة الأخيرة أيضا بسبب شهور من الاضطرابات السياسية عقب انتخابات رئاسية متنازع عليها ما أثر على معنويات قوات الأمن.

لكن أزمة الانتخابات انتهت باتفاق لتقاسم السلطة سيؤدي إلى أداء الفائز أشرف عبد الغني اليمين الدستورية رئيسا لأفغانستان يوم غد الاثنين. ومن المتوقع ان يتولى عبد الله عبد الله الذي حل في المركز الثاني منصبا يتمتع بسلطات مشابهة لسلطات رئيس الوزراء.

من جانب آخر قال المتحدث باسم البيت الأبيض جوش إرنست الجمعة إن الولايات المتحدة تتوقع أن يوقع الرئيس الأفغاني المنتخب أشرف عبد الغني الاتفاق الأمني الثنائي فور تنصيبه.

ولم يشر إرنست إلى وقت محدد لتوقيع الاتفاق, الذي يضع شروطا تبقى بموجبها القوات الأميركية في أفغانستان بعد عام 2014.

> نفذ الشنق بعدما قتل مسلحو طالبان أكثر من مئة شخص في المنطقة خلال الأسبوع المنصرم بينهم أكثر من 12 شخصا ضربت أعناقهم

هونغ كونغ: الشرطة تفرق مطالبين بالديمقراطية

هونغ كونغ ـ وكالات:

فرقت الشرطة في مقاطعة هونغ كونغ الصينية أمس السبت, محتجين مطالبين بالديمقراطية, كانوا قد تجمعوا في محيط المقر الرئيسي للحكومة منذ الجمعة.

ووقعت اشتباكات بين الشرطة والمتظاهرين الليلة الماضية, واستخدمت الشرطة رذاذ الفلفل لتفريق المتظاهرين السبت, مما أدى إلى إصابة نحو ثلاثين شخصا, فضلا عن اعتقال 13 آخرين.

وأفادت الأنباء أن المتظاهرين لا يزالون في المنطقة المحيطة بمقر الحكومة.

ويحتج طلاب ونشطاء على قرار بكين حرمان المقاطعة من إجراء انتخابات ديمقراطية كاملة, لاختيار حاكم المقاطعة في عام 2017.

وأثار قرار بكين موجة معارضة في المقاطعة التي تتمتع بحكم ذاتي, بزعامة جماعة تطلق على نفسها «احتلوا وسط المدينة».

وقالت الجماعة في بيان لها اليوم إن الشرطة استخدمت رذاذ الفلفل دون تحذير, وأدانت استخدام «القوة غير الضرورية» ضد «المتظاهرين السلميين».

وأضافت الجماعة: «ندين بشدة مثل هذا الإجراء, الذي لا ينتهك فقط قواعد تعامل الشرطة, ولكن يسحق أيضا حرية الأشخاص في التعبير».

وذكرت صحيفة «ساوث تشاينا مورنينغ بوست» أن الشرطة أجلت المجموعة الأخيرة من المتظاهرين, وكانت نحو خمسين شخصا, من داخل مقر الحكومة السبت, دون أن يقاوموا القبض عليهم.

وردد الطلاب هتاف «لن نخشى الدخول في عصيان مدني», بينما كانت الشرطة تقتادهم, وذلك حسب الصحيفة التي يقع مقرها في هونغ كونغ.

واقتحم المحتجون مقر الحكومة قبيل الساعة العاشرة والنصف ليل الجمعة بالتوقيت المحلي, بعدما تسلقوا الأسوار والحواجز الأمنية.

صندوق النقد يخصص 130 مليون دولار لمكافحة إيبولا

جنيف ـ وكالات:

وافق المجلس التنفيذي لصندوق النقد الدولي على تقديم مساعدات مالية طارئة بقيمة 130 مليون دولار لكل من غينيا وليبيريا وسيراليون التي تقع في مركز وباء إيبولا, وذلك من أجل تغطية جزء كبير من الفجوة التمويلية في مكافحة هذا الوباء والتي تقدر بنحو 300 مليون دولار. وتعاني هذه الدول الثلاث من هشاشة مؤسساتها ونقص الأجهزة في أنظمتها الطبية في ظل ارتفاع عدد الوفيات بسبب العدوى.

وفي هذا الشأن, قالت مديرة صندوق النقد الدولي كريستين لاغارد إن «فيروس إيبولا يسبب ضررا إنسانيا رهيبا ليس فقط على سيراليون وغينيا وليبريا, ولكنه يسبب أيضا أضرارا اقتصادية».

وعن أوجه صرف المبلغ, المقرر قالت لاغارد إنه سيخصص لمساعدة الدول الثلاث على دعم الميزانية, وأشارت إلى أن هذه الأموال لن تغطي كل الاحتياجات هناك لكنها ستلبي 40 في المئة من المطلوب في الوقت الحالي, وقالت «إن من المهم جدا أن تسهم كذلك المؤسسات الدولية الأخرى والجهات المانحة الأخرى فعلا في دعم ومساعدة هذه الدول الثلاث».

ويظهر إشتراك صندوق النقد الدولي في هذه الأزمة الأثر الاقتصادي الكلي لتنامي تأثير إيبولا على بلدان كانت تخطو نحو التغلب على سنوات من الهشاشة وعدم الاستقرار, وبحسب الصندوق, فإن الوباء قد يتسبب بتراجع النمو الاقتصادي في كل من سيراليون وليبيريا بنسبة 3.5 في المئة وفي غينيا بنسبة 1.5 في المئة.

ووفق آخر حصيلة لمنظمة الصحة العالمية, تسبب الوباء بوفاة 2917 شخصا على الأقل في غرب إفريقيا من أصل 6263 إصابة مسجلة.

كوريا الشمالية: وعكة صحية المت بالزعيم كيم جونغ اون

سيول ـ وكالات:

قال الاعلام الكوري الشمالي أمس السبت, إن الزعيم كيم جونغ اون يعاني من عارض صحي, وذلك بعد ان تغيب عن جلسة لمجلس الشعب الاعلى.

وجاء في تقرير بثه التلفزيون الرسمي ان كيم البالغ من العمر 31 عاما يعاني من «حالة بدنية مؤلمة», ولكنه لم يدل بأي تفاصيل اخرى, ولم يشاهد كيم في مناسبة علنية منذ اكثر من ثلاثة اسابيع, وكان لتغيبه عن جلسة مجلس الشعب الاعلى, الذي انتخب لعضويته في آذار الماضي باغلبية 100 بالمئة, ان اثار التكهنات حول مكان وجوده, وكان كيم قد ظهر في العلن للمرة الاخيرة في الثالث من الشهر الحالي عندما حضر حفلا موسيقيا احيته فرقة مورانبونغ, وهي فرقة نسائية ثلاثية يقال إن كيم اختار عضواتها بنفسه.

ونشرت صحيفة رودونغ سينمون في حينه صورة تظهر كيم وهو يجلس في الصف الاول من القاعة والى جانبه زوجته ري سول جو.

وبدا كيم في مناسبات سابقة في زيارات قام بها لمصانع ووحدات عسكرية وقد زاد وزنه ويجد صعوبة في المشي.

وقالت صحيفة جونغانغ اليومية الكورية الجنوبية إن كيم اصيب اصابة رياضية في ساقه.

والمعروف ان كيم مولع بركوب الخيل, وكذلك بمشاهدة مباريات كرة السلة وكرة القدم, ونقلت وكالة يونهاب الكورية الجنوبية للانباء عن مصدر «عليم بشؤون كوريا الشمالية» قوله إن كيم «مصاب بداء النقرس وارتفاع نسبة حامض البوليك والدهون اضافة الى السمنة المفرطة وداء السكري وارتفاع ضغط الدم».

وقالت الوكالة إن البعض يعزو تدهور صحة كيم الى افراطه في الشرب والاكل.

وقال المصدر إن داء النقرس متوارث في اسرة كيم, إذ كان يعاني منه جده كيم ايل سونغ ووالده كيم جونغ ايل.

وليست هذه المرة التي يختفي فيها كيم جونغ اون عن الانظار, ففي آذار 2012 اختفى لمدة 21 يوما, وفي حزيران من نفس السنة لم يظهر في العلن لمدة 24 يوما, اما في كانون الثاني 2013 فقد اختفى لمدة 18 يوما.

مقتل 19 شخصاً بانفجار في غينيا بيساو

بيساو ـ أ ف ب:

قتل ما لا يقل عن 19 راكبا في حافلة صغيرة في شمال غينيا بيساو بانفجار لغم قديم, حسب ما اعلنت الشرطة أمس السبت. وقال المصدر ان 10 اشخاص ايضا جرحوا بعضهم بحالة الخطر ولم يصب ثلاثة منهم بينهم السائق باذى.

ووقع الانفجار عندما حاول سائق الحافلة الصغيرة التي كانت تسير على طريق بين بيسورا وانكسيا على بعد 70 كلم الى شمال بيساو تفادي بركة ماء, حسب ما افاد شهود لوكالة فرانس برس, وقال مساعد السائق ان «الحافلة كانت مكتظة بالركاب وقد صعد بعضهم وانا منهم الى السطح عندما سمعنا صوت انفجار ضخم فانشطرت الحافلة الى شطرين», واضاف ان الانفجار كان قويا جدا وان معظم الركاب سقطوا ارضا وقد تمزقت جثث بعضهم كليا».

شيكاغو: حريق يُعطّل 1750 رحلة جوية

شيكاغو ـ رويترز:

قال مسؤولون إن حريقا أشعله على ما يبدو موظف في مركز مراقبة الحركة الجوية في منطقة شيكاجو أدى إلى إلغاء أكثر من 1700 رحلة جوية في المطارين الرئيسيين بشيكاغو وارباك الحركة الجوية في شتى أنحاء الولايات المتحدة.

واستؤنفت الرحلات في مطار أوهارا الدولي وهو واحد من أكثر مطارات العالم ازدحاما بعد تأخير إستمر نحو أربع ساعات ولكن حدثت اختناقات عبر النظام الجوي بأكمله تتوقع شركات الطيران استمراره حتى مطلع الأسبوع.

وقالت شرطة أورورا إن الحريق الذي شب في المبنى في أورورا قرب شيكاغو أشعله رجل. وأضافت إنه لم يظهر ما يشير إلى أنه عمل إرهابي وتم إخماد الحريق بسرعة.

وقال مسؤولو الحكومة الأميركية إن الحريق أشعله موظف في شركة هاريس التي توفر المعدات والدعم الفني للمنشأة التابعة لادارة الطيران الاتحادية في شيكاغو ومدن كثيرة آخرى. ولم ينشر اسم الموظف. وأضاف المسؤولون إن إدارة الطيران الاتحادية مازالت تقيم الأضرار التي ربما تكون كبيرة ولكن الإدارة تأمل باعادة الحركة الجوية لمستوياتها الطبيعية نسبيا خلال الأيام القليلة المقبلة.

وقال مسؤولو إنفاذ القانون في مؤتمر صحفي إن المشتبه به رجل عمره 36 عاما اعتقل بعد مواجهة قصيرة. وأضافوا إن الحريق حادث فردي.

وقال متحدث باسم مكتب الكحوليات والتبغ والأسلحة النارية والمتفجرات في الولايات المتحدة «لا نعرف ماهو الدافع هذه المرة.» ولم توجه إتهامات جنائية حتى الآن.

بريطانيا تطلق سراح الداعية انجم تشودري

لندن ـ وكالات:

أطلقت الشرطة البريطانية سراح الداعية الاسلامي المتطرف أنجم تشودري الذي كانت قد القت القبض عليه الخميس بشبهة عضويته في منظمة ارهابية محظورة.

وكان تشودري واحدا من تسعة اشخاص القي القبض عليهم الخميس في نطاق تحقيق تجريه شرطة العاصمة البريطانية في الارهاب المتعلق بالجماعات الاسلامية.

وقد جرى استجواب تشودري البالغ من العمر 47 عاما في مركز شرطة ساثارك جنوبي لندن, ووجهت الى احد المعتقلين التسعة, ويدعى ابو عزالدين, تهمة انتهاك امر قضائي يجبره على الادلاء بمكان وجوده بموجب قوانين مكافحة الارهاب. وافرج عن المعتقلين الثمانية الآخرين, بمن فيهم تشودري, بكفالة على ان يراجعوا مراكز للشرطة في لندن في كانون الثاني المقبل.

وقال تشودري لبي بي سي بعد الافراج عنه إن شروط الكفالة تتضمن حظرا على السفر والقاء الخطب العامة, ووصف تشودري اعتقاله بأنه «يخفي دوافع سياسية», وان الغرض منه اسكاته عشية التصويت الذي اجراه مجلس العموم حول مشاركة بريطانيا في التدخل العسكري في العراق.

تقرير

إسبانيا تعده مخالفاً للدستور

رئيس إقليم كتالونيا يريد تنظيم استفتاء بشأن الاستقلال متحدياً مدريد

برلمان كتالونيا يوافق على إجراء تصويت بشأن الاستقلال

متابعة الصباح الجديد:

قرر رئيس اقليم كتالونيا ارتور ماس أمس السبت تنظيم استفتاء في التاسع من تشرين الثاني حول استقلال هذه المنطقة الغنية في اسبانيا متحديا بذلك صراحة حكومة مدريد التي تريد منع هذا الاقتراع.

واكدت الحكومة الاسبانية أمس السبت بشكل قاطع ان الاستفتاء لن يجري.

وقالت نائبة رئيس الحكومة صوريا ساينس دي سانتا ماريا للصحافيين «هذا الاستفتاء لن يجري لانه مخالف للدستور».

واضافت «الاسبان جميعهم يقررون ما هي اسبانيا وكيفية تنظيمها وما من احد فوق الارادة السيادية لشعب اسبانيا».

وقالت دي سانتا ماريا ان الحكومة باشرت على الفور اجراءات الطعن بالقرار امام المحكمة الدستورية, والذي قالت انه سيؤدي تلقائيا الى تعليق المرسوم والقرار الكتالوني الذي اقره وتم التصويت عليه هذا الاسبوع.

وقالت «نشعر بأسف عميق ازاء مبادرة رئيس حكومة كتالونيا ونعتبر انها خاطئة: فهي تقسم المجتمع الكتالوني وتقسم الكتالونيين وتبعدهم عن اوروبا».

وفي حال أصرت كتالونيا على تنظيم الاستفتاء بعد صدور قرار عن المحكمة الدستورية, فنها ستكون قد خرجت على القانون, ولكن ارتور ماس وعد بانه لن يفعل ذلك.

وقال الزعيم الذي ما انفك يطالب الحكومة والبرلمان الاسبانيين بالسماح ب«هذا الاستفتاء الشعبي» كما سمحت لندن بتنظيم استفتاء حول استقلال اسكتلندا في 18 ايلول انتهى برفض الاستقلال, ان «كتالونيا تريد التعبير عن رأيها وتريد ان يتم الاستماع لها وتريد ان تصوت».

وكرر «نريد التصويت» مرددا شعار الانفصاليين الذين تظاهروا مجددا بمئات الالاف في برشلونة في 11 ايلول, يوم كتالونيا.

وفي خضم ازمة اقتصادية, تزداد الرغبة في الاستقلال في كتالونيا التي ينتج فيها 7,5 مليون نسمة 20% من ثروات اسبانيا, لا سيما منذ ان عدلت المحكمة الدستورية في 2010 قانون حكمها الذاتي وسحبت منها الاعتراف باعتبارها «أمة».

وعندما رفضت مدريد في 2012 منح كتالونيا مزيدا من الحكم الذاتي لا سيما في مجال جباية الضرائب وادارتها وعد ارتور ماس بتنظيم الاستفتاء.

وقال في القاعة الكبيرة من القصر القوطي في مقر الحكومة الكتلانية «جينيراليتات» «هكذا تتكلم الديمقراطيات وتولد المشاريع السياسية, بالتصويت, ان مسؤولية الديمقراطية تتمثل في عدم وقع عراقيل امام ذلك».

وترى الحكومة الاسبانية المحافظة وكذلك المعارضة الاشتراكية ان «هذا الاقتراع الذي ليست له صفة الالزام» هو استفتاء مقنع, لكن الدستور لا يسمح لاقليم ما بالبت في مستقبله عندما يطال قراره مجمل اسبانيا.

واوضح مصدر قريب من حكومة مدريد ان تعليق المحكمة الدستورية للمرسوم سيمنع الموظفين الحكوميين في كتالونيا من المشاركة في الاستفتاء وسيزيل اي شرعية عن الاستشارة التي قد تتم من دونهم.

وتحدث مقربون من ارتور ماس عن تنظيم انتخابات جديدة مع برنامج انفصالي واضح اذا تعين التخلي عن الاستفتاء.

ووعد رئيس الوزراء البريطاني ديفيد كاميرون بعد انتهاء الاستفتاء برفض استقلال اسكتلندا, بتوسيع الحكم الذاتي لهذه المنطقة, لكن رئيس الحكومة الاسبانية ماريانو راخوي رفض حتى الان اي تنازل في حين دعته المعارضة الاشتراكية الى تعديل الدستور تلبية لتطلعات الكتالانيين, ورفع عشرات المتظاهرين يوم أمس السبت الراية الانفصالية امام مقر الحكومة الكتلانية, وقال جوزب بينيا (59 سنة) وهو صاحب مطبعة انه جاء للاحتفال «باول يوم لبلد جديد حر ومستقل عادل ومتضامن».

شواخص

علي حسن الفواز

غريزة القراءة

نعرف ان القراءة تقدم لنا فضاء مفتوحاً من الأفكار، ومساحات تضج بالحياة، لكننا لا نعرف أحياناً ان القراءة تخادعنا، وتضلل بنا الطرق، ليس لأنها تجعلنا أكثر انغماراً بافكار الآخرين وغرائزهم، بل لأننا نكتشف من ذلك انّ هناك الكثير من العوالم السرية، والكثير من الخيانات والخطايا والأوهام، تلك التي تلقي بنا الى طرق شتى..

الكتب عالم آخر، والحكايات قد تكون خديعتها الكبرى، لكنها تدفع بنا اضطراراً أو قهراً أو تلذذاً للتصديق، والقبول، وحتى التماهي معها؛ لأن أبطالها ومواقيتها يضعون القارئ الذي يشبهني أمام مصائر مثيرة للجدل، وربما أمام حكايات مضادة، ولم يخطر ببالي أن أكون أحد أبطال هذه الحكايات، لكنني مع ذلك أعيش أوهام سردياتها، وأحياناً أستحضرهم لنتبادل الضحك المر، والضياع على طريقة كولن ولسن، أو ربما اللاجدوى والعبث على طريقة كامو..

القراءة تتحول مثل أي لعبة الى قيد بعد النزق الأول، برغم ان جرعة الوعي والاكتشاف تقود بالضرورة الى الانفلات، لكن ما يتبدى من الأفكار سيكون هو الحارس العنيد على الوعي اللص، وعلى نزق التمرد الذي يساكنه دائماً..

قراءة التاريخ والمقدس في طفولتنا أوحت لنا بالكثير من القيود والفخاخ، وأظنها المسؤولة عن ورطتنا في قراءات أخرى، إذ بتنا نصدّق كثيراً ما نقرأ، برغم هواجسنا الصغيرة والقلقة بالتلصص على ما بعد النص المقروء.. وأحسب ان هذه الهواجس هي الأكثر تحريضاً على تمردنا الكبير في السنوات اللاحقة، تلك التي خرجنا فيها حاملي الفؤوس لنصارع ثيران المصاديق، وجنرالات ماركيز، ولصوص موريس لبلان، وشحاذي نجيب محفوظ، وسرديات المثيولوجيا، وأوهام فقهاء الظلام..

الشك هو لعبة القراءة الفائقة، إذ هو المغامرة الأكثر تدفقاً في مواجهة المتخيل العتيق الذي ساكن طفولتنا، والذي تحول الى ما يشبه (اللوثة) الجانحة، التي ظلت تدفعنا الى الغور عميقاً في مناطق غير مألوفة وفي البحث عن نهايات لا اطمئنان فيها، برغم ان العقل الحكواتي الذي ورثنا جيناته كان يعلمنا طرائق متعددة للاطمئنان وللخواتيم السعيدة لكي ننام دونما كوابيس بعد كل حكاية نسمعها أو نقرؤها..

بعض الكتب دفعتنا الى الجحيم، جحيم الأسئلة، والتلصص، والخيانة، أقصد خيانة العقل الحكواتي للعائلة والمقدس، العقل الاستعمالي عند كانت، وشكوك ديكارت، وغرائبية نيتشه، وجحيم باربوس، وعبث كامو، ووجودية سارتر، وحرية سيمون دي بوفوار وساغان، وحتى الى أسئلة الوعي العالية عند علي شريعتي وسروش وغيرهم..

هؤلاء غيروا مجرى القراءة من الاطمئنان الحكواتي الى رعب الذهاب الى أقصى الأسئلة، تلك التي تتعلق بلعبة (الوعي الشقي) هذا الوعي المارق، الوعي التساؤلي، والباحث عن وظيفة أكثر تمرداً للقارئ المثقف، القارئ الباحث عن الألغام..

القراءة الآن تقدم لي درساً بكل هذا العصف الذي غيّر خارطة العمر والطاولة والسرير والمكتبة والارث ويوميات العائلة.. درساً في مواجهة عالم لم يعد يطمئن للحكايات والحكواتيين، وربما أظنه الدرس الذي يجعلني أكثر تمرداً على ذاكرة المتحف التي ورثنا جيناتها المهيمنة.

كتابة

جازون وميديا أسطورة يونانية ـ عربية؟

أدونيس

كيف يظهر التوحُّش بين أحضان الإنسان، وفي كَنَف الآلهة؟ السؤال تطرحه هذه الأسطورة. وهو سؤالٌ يستدعي التبسيط في أسئلةٍ أخرى. مثلاً من أين للتوحّش هذه القدرة على الحضور حيث لا مكانَ له، مبدئيّاً؟ ما الغاية من هذا الحضور؟ هل يتمّ بإرادةٍ من التوحُّش نفسه، أم يتمّ بإرادةٍ إنسيّة؟ أو بإرادةٍ ثالثة أخرى؟ ولماذا ينتصر ـ متنكِّراً؟

أدونيس

ـ 1 ـ

جاء في أسطورة ميديا (Médée) اليونانية أنّ جازون (Jason) أرسِل، بعد تنحِيَة أبيه عن الحكم، للحصول على « الجِزّة الذهبيّة »في كولشيد(Colchide)، في أقصى البحر الأسود. كان يحرس هذه الجِزّة تنّينٌ يقتل كلّ من يقترب منه. ولهذا أرسِل أملاً في أن يقتله التنّين.

ركب جازون السفينة آرغو (Argo) وأبحر إلى كولشيدا. وعندما رأته ميديا (Médée) ابنة الحاكم، ينزل من السفينة، وقعَت في حبّه على نحو جنونيّ، ولم تعُدْ قادرةً على أن ترفع بصرها عن وجهه.

يصف الشاعر أوفيد (Ovide) ميديا عندما رأت جازون، قائلاً: « حدّقت في وجهه. ركزت عليه عينيها. بدا لها، في هذيانها العشقيّ، أنّ قسمات هذا الوجه تدلّ على أنّ صاحبه ليس من البشر الفانين. هكذا لم تعد قادرةً على تحويل نظرها عنه.»

يُشارُ هنا إلى أنّ كوكبَ الشمس، كما تقول الأسطورة، هو جدّ ميديا. وأنّ سيرسي (Circé) عمّتها. وهذه هي نفسها الساحرة في ملحمة الأوديسّيه التي وصفها هوميروس، بأنها حوّلَ الرجال إلى خنازير وأسود وذئاب. ورُوِيَ أنّ بطل الملحمة أوليس (Ulysse) أحبّها وتزوّج منها، وعاش معها شهراً كاملاً وأنجبت له ولداً.

فرض حاكمُ كولشيدا على جازون القيامَ بأعمالٍ صعبةٍ ومستحيلةٍ، كانت ميديا تنقذه منها دائماً. وتنقذه كذلك من الموت في مواجهة الثيران التي تنفث الدّخانَ واللهب.

وبفضل ميديا أيضاً ظفر جازون بالجِزّة الذهبيّة. وقد هيمن عليها حبُّه، فقتلت أخاها قبل أن يتمكّن من قتلهما معاً، واستسلمت بهيام شبه جنونيّ إلى جازون وتزوّجتْ منه.

تتطوّر أحداث الأسطورة على نحوٍ غريب ومُرعِب، فتثور ميديا على جازون الذي تخلّى عنها، هي الأجنبيّة، لكي يتزوّج يونانيةً هي ابنة الحاكم. وتتزوّج ثورتها هذه بذبح ابنيها اللذين أنجبَتْهما منه. وتنتهي الأسطورة بهذا الذّبح.

تتعدّد وتتباين وجهات النّظر في تفسير هذه الأسطورة . أهمُّها اثنتان:

ترى الأولى أنّ ميديا قتلت ولَديها انتقاماً من جازون أبيهما وحبيبها.

وترى الثانية أنّها قتلتهما، على العكس، رحمةً بهما وشفقةً عليهما.

وهما نظرتان تكشفان عن التمازج في الإنسان والعالم، بين الأبعاد النفسيّة في تصرّفات البشر، والأبعاد التراجيديّة.

في كلّ حال ترمز هذه الأسطورة إلى جانب معقّدٍ من طبيعة الحروب والصراعات في العالم اليونانيّ القديم، فهل ترمز كذلك بعد آلاف السنين، إلى جانب من طبيعة الصراعات والحروب في العالم العربيّ ـ قديماً وحديثاً؟

لكن مَن « جازون » العربيّ؟ مَن « سيرسي » العربية؟ مَن « ميديا » الأجنبية ـ العربيّة؟ وما تكون « الجِزّة الذهبيّة » العربيّة؟

في هذا الإطار ينهض هذا السؤال:

ما الذي يدفع الشعوبَ في بعض لحظات التاريخ إلى القيام بتصرّفاتٍ غير إنسانيّة تؤدّي إلى السقوط في جحيم من الجازر والكوارث، الفرديّة والجَماعيّة؟

ـ 2 ـ

كيف يظهر التوحُّش بين أحضان الإنسان، وفي كَنَف الآلهة؟ السؤال تطرحه هذه الأسطورة. وهو سؤالٌ يستدعي التبسيط في أسئلةٍ أخرى. مثلاً من أين للتوحّش هذه القدرة على الحضور حيث لا مكانَ له، مبدئيّاً؟ ما الغاية من هذا الحضور؟ هل يتمّ بإرادةٍ من التوحُّش نفسه، أم يتمّ بإرادةٍ إنسيّة؟ أو بإرادةٍ ثالثة أخرى؟ ولماذا ينتصر ـ متنكِّراً؟

وأين المؤرِّخون الذين يؤرِّخون لولادة التوحّش الحديث، أو على الأقلّ المعاصر، بدءاً من 11 أيلول 2001 ؟ ولماذا تمّ اختيار هذه السنة؟

ولماذا اهتمّ الغربُ المتقدّم بعولمة هذا التوحُّش، وهي شكلٌ آخر لعولمة الإسلام والعرب، خصوصاً، على صعيد هذا التوحُّش؟

ولماذا لم يهتمّ هذا الغربُ، على الأقلّ، بأصدقائه العرب المسلمين، ويتبارى قادتُه في عولمتهم على صعيد العلم والتقنية والتقدّم؟ صعيد الجامعات الأموذجيّة، ومراكز البحوث العلميّة والفنّية والاجتماعيّة، وعلوم الفضاء وتقنياتها، ومؤسّسات حقوق الإنسان وحرّياته. ولماذا لم يفكّر إلا بتسليحهم وتحريض بعضهم ضدّ بعض، واختراع حروبٍ متواصلة فيما بينهم؟

إنه هو الآخر تقوده المَعِدة، والغذاءُ كلّه في الإنسان، نيّئاً أو مطبوخاً، مذبوحاً أو مقتولاً، شيخاً أو طفلاً، امرأةً ورجلاً.

والمجد، طبعاً ودائماً، لحقوق الإنسان وحرّياته، وللإنسان نفسه، طبعاً، الذي هو الغذاء الأسمى، والمائدة الأسطوريّة الأكثر بذخاً.

ـ 3 ـ

تطوَّرَ مفهومُ الجمال، وتغيّر كثيراً:

صار ضروريّاً أن تقترنَ الكتبُ التي تدرسُ القُبحَ في الجمال، بتلك التي تدرس الجمالَ في القُبح.

ـ 4 ـ

الذاكرةُ عندنا، نحن العرب، عملٌ آخر. بل هي العملُ الأوّل، منذ عشرين قرناً.

وهذه الذاكرة هي نفسها التي «تُنسينا» أن نطرح أيَّ سؤالٍ جذريّ على أنفسنا.

كأنّنا نظراً وعملاً، مجرّدُ ظلالٍ لها.

ما السرُّ في ذلك؟

أهو ديني؟ أهو نفسيّ؟ أهو ثقافيّ؟

ولماذا نخاف من التساؤلات والأسئلة؟ والخوف ليس فردياً فقط بل هو جماعيّ أيضاً.

سأعيد هنا، «هرباً» من هذا الخوف، صياغة بعض الأسئلة: مثلاً.

1 ـ لماذا لا يزال كلُّ بلدٍ عربيّ، منذ خمسة عشرَ قرناً، ركاماً من مجموعاتٍ قبليّةٍ ومذهبيّة، تتعايش في أفق الماضي، أفق الغلَبَة والعصبيّة و«الأكثريّة» و«الأقلّيّة»، لا في أفق المستقبل، أفق المواطنيّة، والقانون والحرّيّة والمساواة والانتماء للمجتمع بوصفه وحدةً إنسانيّة مدنيّة؟

2 ـ لماذا لا نزال نفكّر ونخطّط عليهما.

ونتفاعل كأنّنا مجرّد ذكريات وقبائل؟ أو كأنّنا نعيش في الذاكرة ـ في أوهامها وتخيّلاتها؟

3 ـ لماذا في هذا كلِّه يبدو كلٌّ منّا، في أعماله وأقواله وصراعاته، كأنّ له قوّة الرمل الذي لا يعرف العطش ولا الجوع، وكأنّ له إرادةَ ماكرٍ عنيد يطبخ الترابِ والحَصى، فيما يمارس هبوطه العميق المتواصل نحو الجَذر، موَشْوِشاً ذاكرته: أنتِ خزانةُ الماضي، خزانةُ العلم، خزانة الحقيقة، باب المستقبل.

ـ 5 ـ

الطّغيان محوٌ للذاتيّة.

فردٌ مُجيَّت ذاتيّتُه ليس إلاّ آلةً.

ليس إلاّ شيئاً بين الأشياء، لا يعود يشعر بمعنى الحرّيّة أو الإرادة أو معنى الاستقلال.

ويتيح الطّغيانُ للطبيعة الوحشيّة أن تنمو، وأن تتغلّب على الطبيعة الإنسانيّة.

ـ 6 ـ

كلّ شيءٍ عندنا، نحن العرب، لغة. وليس الإنسان، في الممارسة، وفي النظريّة، مَن يملك اللغة، بل اللغةُ هي التي تملكه.

الإنسانُ العربيُّ المسلم يحيا عمليّاً، مملوكاً للّغة وللواقع الذي تتحدّث عنه، وليس هو من يفكّر. اللغة هي التي تفكّر عنه والتي تقوده، لا على الأرض وحدَها، وإنّما في السماء أيضاً.

ـ 7 ـ

كلاّ لا أكره الشيخوخة،

مع أنّني أكادُ أن أحترّك في ظلّ الموت.

ـ 8 ـ

هذا الصباح، الخميس، الثامن عشر من أيلول (سبتمبر) 2014 ، سيزول ولن يعودَ غداً، لن يعودَ أبداً.

يعني ذلك أنّ صباحاً آخر لا عهدَ لنا به سيأتي بعده، ثمّ يجيء بعد ذلك صباحٌ آخر، هكذا إلى ما لا نهاية.

العالمُ في حركةٍ دائمةٍ من التجدُّد والتغيُّر.

أنتَ لستَ أمسَكَ أو حاضرَك أو ما أنتَ الآن.

أنتَ أبعدُ من ذلك.

أنتَ الصباحُ الآتي.

أنتَ الفجرُ أبداً.

لا يتكرّرُ الصباح هذا الكائنُ غيرُ العاقل.

فأيّ حقٍّ يتكرّر الإنسانُ الكائنُ العاقل؟

وما بالُ الإيديولوجيات لا تعلّم إلاّ التكرار؟

ما أشقى التاريخ !

* عن "الحياة"

شهادة

الشاعر في السجن*

فاضل العزاوي

كنت أجلس على الأرض في زنزانتي في سجن الحلة ألعب الشطرنج مع زميل لي حينما سمعت الحارس ينادي على اسمي. فنهضت لأرى ما يريده مني. قال لي الحارس، مستعجلاً إياي:

- هيا جهز نفسك، سوف تنقل إلى بغداد بعد قليل.

قلت مستغرباً، وقد فاجأني الأمر:

- خير. إطلاق سراح إن شاء الله!.

نظر إليّ مستهزئاً:

- من أين يأتيكم الخير؟ أي إطلاق سراح؟ أنت تحلم. ارتد ملابسك بسرعة واتبعني!

ثم أضاف بعد أن رآني واجماً وحائراً بعض الشيء:

- خذ أيضاً متاعك معك، فقد يطول سفرك.

- ماذا؟ هل تقرر نقلي إلى سجن آخر؟

- لا تستعجل، سوف تعرف ذلك بعد قليل من مأمور السجن. العجلة من الشيطان.

***

كنت محكوماً بالسجن ثلاث سنوات، أمضيت عاماً ونصف العام منها، متنقلاً بين العديد من المعتقلات والسجون. لذلك لم أعرف سبباً يجعلهم يقررون نقلي ثانية إلى بغداد. وبدا لي أنهم ربما يريدون إعادة النظر في الحكم الذي كان قد صدر عليّ، اعتماداً على أضابير لجان تحقيق الحرس القومي الملطخة بالدماء في سراديب تعذيبهم المعتمة. بعد أن نشرت حكومة عبدالسلام عارف الجديدة نفسها كتاباً أسود عن الجرائم التي ارتكبها الحراس القوميون ضد ضحاياهم من المعتقلين الذين كانوا يرغمونهم على الاعتراف بكل ما يمكن أن يخطر على البال من جرائم حتى أن فتى لم يحتمل التعذيب اعترف ذات مرة بأنهم يخفون طائرة هليكوبتر في بستان يملكونه وأخذهم معه ليدلهم عليها. كان مستعداً ليعترف أن ملكة بريطانيا نفسها تقود أعمال التخريب التي تقوم بها منظمتهم الثورية من أجل الإفلات من التعذيب ولو لبضع ساعات.

إن أصعب ما في التعذيب هو أن يظل المرء حياً برغم كل آلامه، حيث يصبح الموت وحده ما يمكن للضحية أن تهزم به جلادها. ولكي نفهم ذلك علينا أن نعود القهقرى إلى فترات مختلفة من تاريخ العراق الحديث، حيث كنا نرى بين الفينة والأخرى زعماء سياسيين ورجال دولة كباراً يظهرون على شاشة التلفزيون ويعترفون بكل ما يطلب منهم، آملين أن يقودهم ذلك إلى الموت الذي سيعني نهاية محنتهم مع جلاديهم. بل أن أحدهم وهو جنرال كان حاكماً عسكرياً عاماً للبلاد ذات يوم وقاد هو نفسه الكثيرين إلى الموت ظهر على شاشة التلفزيون ذات مرة وراح يعلن بكل وقار:

- أجل، كنت أعمل جاسوساً مدسوساً منذ البداية.

فيرد عليه المذيع الذي يستجوبه، وكأنه يستغرب ما قاله الرجل ضمن المسرحية التي يمثل هو الآخر دوره فيها:

- كيف؟ هل يعقل هذا؟ ولماذا؟

فيرد عليه الجنرال:

- بلى، بلى، كنت والله العظيم جاسوساً جندتني وكالة المخابرات المركزية الأميركية، طمعاً بالمال، إنني أعترف بذلك.

كانت فلسفة التعذيب الذي يمارسه الجميع بكل همة في ظل كل العهود العسكرية الدكتاتورية التي مرت بالعراق، وفيما بعد في ظل الاحتلال الأميركي وهيمنة سدنة الظلام الذين يستلمون رسالتهم عادة من الله نفسه على الحكم، تقوم دائماً على فكرة تحويل الضحية إلى حطام ليكون جديراً بالعيش في ظل راياتهم المرفرفة عالياً فوق خرائب فراديسهم المفترضة الملأى بالحوريات العاريات والغلمان المخلدين. ففي "قصر النهاية" الذي صار رمزاً للتعذيب الذي كان يمارسه الجلاد المعروف ناظم كزار، طالب المدرسة التكنولوجية السابق ومدير الأمن العام بعد انقلاب 1968، كانت مهمة الكنس وتنظيف المراحيض العامة تسند دائماً إلى الوزراء السابقين المعتقلين. أما من كان رئيساً للوزراء كطاهر يحيى وعبدالرحمن البزاز فكان يتولى منصب رئيس الكناسين بحكم التسلسل الوظيفي ويقود فريق العمل بنفسه، مصدراً أوامره إليهم كالعادة: "هيا يا وزراء، حان وقت الشغل!".

في صيف العام 1963 عندما كنت موقوفاً في سجن بغداد المركزي كان الحراس القوميون يرغمون الأساتذة الجامعيين المعتقلين معنا على تولي مهمة تنظيف المراحيض وكنس قاعات السجناء العاديين وتنظيفها. ولم يعد سراً بالطبع ما فعله الأميركيون بالمعتقلين في سجن "أبو غريب" من انتهاكات جنسية يندى لها جبين البشرية. أما الإسلاميون فيفضلون كما يبدو الاغتصاب واستخدام المسدس كاتم الصوت وقطع الرؤوس أحياناً لشحنها في سلال مغطاة بالقش إلى التجار في الشورجة، وأخيراً إحياء طقس صلب المسيح على الطريقة الرومانية في الشوارع والساحات العامة والرجم بالحجارة حتى الموت أو حرق الضحايا أحياء في احتفالات عامة. وهنا يتساوى الجميع، إذ لا فرق كبيراً بين جلاد وجلاد آخر، مهما اختلفت الأسماء التي يطلقونها على أنفسهم والأقنعة الأيديولوجية التي يضعونها على وجوههم.

***

عندما رزمت فراشي وحملته مع متاعي القليل على كتفي قادني الشرطي إلى مكتب مأمور السجن الذي أبلغني أن ثمة أمراً بنقلي إلى موقف السراي في بغداد في انتظار محاكمتي مجدداً من قبل المجلس العرفي العسكري على قضية لم يكن يعرف عنها شيئاً. فظللت أضرب أخماساً بأسداس، من دون الوصول إلى نتيجة. ترى ما الذي يريدونه مني هذه المرة بعد أن حكموا عليّ بالسجن ثلاث سنوات عما اقترفته من آثام في نظرهم؟ ومع ذلك كنت قد وطنت نفسي مع الزمن على ألا أكترث بما يمكن أن تأتيني به الأقدار. فقد كنت يائساً تماماً من أي احتمال في الإفلات من المصيدة التي انتهيت إليها في "جمهورياتهم الخالدة أبد الدهر". ففي ظل ما شاهدته وعشته وأنا لا أزال بعد في مقتبل حياتي فقدت إيماني الطفولي الساذج القديم بما كانوا يدعونه العدالة والإنسانية وأدركت أن بربرية ما قبل التاريخ قد تسفر مثل ذئب مخبول عن أنيابها من جديد حين تسود روح القطيع بين الناس، فيعود الإنسان وحشاً لا حد لضراوته.

لا أعرف أي جنون ملائكي جعلني أعتقد وأنا لا أزال فتى أن في إمكاني أن أغير العالم وأن ثمة مسؤولية أخلاقية تلزمني كشاعر وكاتب شاب أن أقاوم البؤس الذي كنت أشهده في كل مكان، وأن أطلق صرختي، مهما بدت خرساء، ضد الليل كله، حتى اكتشفت أن الخيار الوحيد الذي تركوه لي لأفعل ذلك كان هو أن أتحول أنا نفسي إلى ضحية في لعبة خاسرة في كل الأحوال. ومع ذلك فان اكتشافي لتلك الحقيقة التي قادتني إلى ما وراء مفهوم الخير والشر واعترافي بها بدل التشبث بذيل أوهام متعالية على واقع بؤس العالم وهمجية الوعي البشري قد منحني القوة التي كنت أحتاجها لمواجهة مصيري الفردي، فحين يكون المرء محكوماً بالسجن ثلاث سنوات ومفصولاً من الجامعة ومعزولاً عن عالمه وبعيداً عن أقرب الناس إليه ولا يكاد يملك فلساً في جيبه لا يعود ثمة ما يخشى أن يخسره بعد ذلك. لم يعد حتى الموت نفسه يخيفني بعد أن رأيت كل ذلك الموت في حياتي.

***

في موقف السراي في بغداد أبلغت مندهشاً بالتهمة الجديدة الموجهة إليّ والتي سيحاكمني المجلس العرفي العسكري عليها، على وفق صياغتهم الخاصة لها: العثور عند التفتيش على قصائد ممنوعة مخفية تحت فراش المتهم في أثناء وجوده في معتقل العواضية في العام 1961، وهي خواطر من الشعر المنثور موجهة ضد سياسة الحكومة والجمهورية الخالدة.

قصة تكاد تكون سوريالية تماماً، بل أنها، والحق يقال، تصلح أن تكون قصة يكتبها فرانز كافكا بالذات. كنت قد أوقفت في العام 1961 مع عدد من طلبة كلية التربية في بغداد بعد اجتماع احتجاجي في نادي الطلبة، ألقيت فيه كلمة ضد الدكتاتورية العسكرية. ولكن تدخل الرجل الطيب الذي كان يتعامل معنا مثلما يتعامل مع أولاده، الدكتور يوسف عبود، عميد الكلية، والمقرب من الزعيم عبدالكريم قاسم، جعلهم بعد أكثر من شهرين من الاعتقال يلغون القضية ويطلقون سراحنا، فانتهت بذلك القصة.

ومع ذلك لم تنته القصة بالنسبة لي كما يبدو، فقد حدث في أثناء وجودي حينذاك في موقف العواضية ببغداد، وهو سرداب تحت الأرض، أن عثروا خلال تفتيش مفاجئ لنا تحت البطانية التي ألتحفها على قصائد كنت قد كتبتها قتلاً للوقت الكثير الذي كنا نملكه، ومن بينها قصيدة طويلة لا أزال أتذكر عنوانها وهو "المسيح يصلب مرة أخرى"، بعد أن كان جمال سري، وهو رجل أمن يعمل هناك، قد لمحني وأنا أخفي شيئاً ما تحت فراشي، فاعتقد أنه منشورات سرية جرى تهريبها إلينا بطريقة ما.

أوضحت في أثناء التحقيق الذي جرى معي أنني عضو في اتحاد الأدباء العراقيين وأن القصائد التي عثروا عليها تحت فراشي هي قصائد لي كتبتها في فترة توقيفي كجزء من هوايتي الشعرية، موضحا أنها كتابة أدبية لا علاقة لها بالسياسة أبداً.

لكن معاون الأمن الذي حقق معي ظل يصر على أنها كتابات شيوعية ممنوعة. لم يكن من اللائق أن أقول له إن أكثر ما أبغضه في الأدب هو ما كان الشيوعيون يطلقون عليه يومذاك اسم "الواقعية الاشتراكية"، ولكن حتى لو عرف ذلك لما اهتم به، فقد كان كل ما يريده هو الإيقاع بي بأي ثمن.

وللبت في الأمر، وربما أيضاً بتدخل من الدكتور يوسف عبود، تشكلت لجنة من أربعة أو خمسة من الأساتذة الجامعيين الذين قرروا بعد استجواب شكلي أجروه معي أن ما يعدّه الأمن أدلة جرمية ضدي هو في الحقيقة قصائد ذات طبيعة أدبية بحتة يمكن نشرها في أي جريدة من الجرائد العلنية. وبذلك انتهت القضية التي لم يسألني أحد عنها بعد ذلك حتى الإشعار الذي تلقيته الآن بعد ثلاث سنوات بتقديمي إلى المحكمة العسكرية العرفية بسبب ذلك.

كان الأمر أشبه ما يكون بالمهزلة في ظل التغييرات التي شهدها العراق. فالتهمة هي أنها قصائد تهاجم حكومة عبدالكريم قاسم التي كانوا هم أنفسهم قد أسقطوها بالدبابات والطائرات وحفلات الإعدام بالرصاص، حيث يقتضي منطقهم نفسه أن أكافأ عليها لا أن أحاكم بسببها. إن كانت تهاجم حكومة عبدالكريم قاسم حقاً. ولكن القصائد لم تكن في الحقيقة سوى ذريعة للانتقام. وكنت أعرف أن المنطق هو آخر ما يمكن أن يخطر ببال العسكريين المتعصبين في المجالس العرفية، فهم يقسمون البشر دائماً إلى أصدقاء وأعداء. فإن لم يعدونك صديقاً لهم فأنت عدو لهم بالضرورة. وحينذاك لن تنفعك أي حجة لإثبات براءتك أو للدفاع عن موقفك.

غلاف العدد الرابع من مجلة كيكا للأدب العالميّ

*مقطع من كتاب جديد بعنوان "الشاعر في السجن"، منشور في العدد الرابع من مجلة كيكا للأدب العالميّ، وقد نشر بالانجليزيّة في مجلة "بانيبال" العدد رقم 50، تموز 2014

الصباح الجديد

المكتب الرئيسي:
العراق ـ بغداد ـ الوزيرية محلة 304 زقاق 17 دار 44/1 موبايل 00964 - 07901910117
assabahaljaded@yahoo.com

ايميل رئيس التحرير:
ismaelzayeer@yahoo.com
iz@newsabah.com
ايميل الاعلان:
adv.newsabah@yahoo.com

firiel@newsabah.com
رسائل القراء:
risala@newsabah.com
للمساهمات من الكتاب:
assabahaljaded@yahoo.com

المقالات و الآراء التي تنشر تعبر عن وجهة نظر أصحابها ولا تمثل بالضرورة رأي الجريدة

كاريكاتير

العالم يستهدف داعش

عن موقع «كارتون سياسي»

غياب المعارضة من أول أسباب الفشل الحكومي

صادق الازرقي *

من خلال تتبع مسار العمليات الانتخابية، وما تسفر عنه من نتائج في معظم انحاء العالم؛ نجد ان نتيجتها تعد حلا فيما يتعلق بالمدة التي تليها، التي تتطلب تشكيل الحكومة كوسيلة تحقق الهدف اللاحق؛ أي تلبية مطالب الناس، وليس مثلما يجري لدينا، حين تكون الحكومة وكراسيها الوزارية، هدفاً بذاته ينتفي دوره بمجرد حسم المناصب المتعلقة به.

لذلك فان ظهور نتائج الانتخابات في بلد مثل بريطانيا مثلا، يؤدي الى المباشرة الفورية بتشكيل الحكومة، بمجرد تحقق ذلك، بل اذا تتبعنا السرعة التي تشكل بها الحكومة، لأدركنا ان اتفاقات ضمنية لتشكيلها، كانت تجري قبل الشروع في الانتخابات وظهور نتائجها؛ اما المعترضون على تشكيلها او أعضاء الحكومة السابقة، الذين انهزموا في تلك الانتخابات، فانهم يقرون بهزيمتهم، و يلتئمون لتشكيل ما يسمى «حكومة ظل»، وهذا اجراء معمول به في كل من بريطانيا وكندا وأستراليا واليابان وبولندا، و إسرائيل ورومانيا واسكتلندا وجنوب إفريقيا وفرنسا وإيطاليا و دول أخرى؛ وحكومات الظل توجه النقد الى الحكومة القائمة وتكشف مواقع اخفاقها، وتطرح نفسها كبديل لها.

ويقول المهتمون بالشؤون السياسية، ان ذلك الأسلوب «يدفع الحياة السياسية إلى الأمام , كما يدفع جميع الأطراف إلى العمل من أجل خير أوطانهم».

وكمثال للفشل وللدول الفاشلة، ما يجري الآن في أفغانستان؛ اذ توصل المرشحان المتنازعان في انتخابات الرئاسة الأفغانية، أشرف عبد الغني، وعبد الله عبد الله، إلى اتفاق لتقاسم السلطة بعد توتر دام أكثر من شهرين بشأن نتيجة الانتخابات، التي اتهم كل منهما الآخر بتزويرها؛ ويقول كلا المرشحين أنهما فازا في الانتخابات!

ومثل العراق وأفغانستان، توجد دول قليلة تشكل فيها الحكومات على أساس التراضي والتوافق، ويرفض فيها السياسيون أخذ دور المعارضة البرلمانية، ما يتسبب في النتيجة ومع الأداء الحكومي الفاشل، في نمو المعارضة المسلحة والفوضى وعدم الاستقرار السياسي والاقتصادي والاجتماعي؛ بل ان الحكومات التي تشكل على ذلك الأساس غير السليم تبقى ناقصة وغير مكتملة الحقائب، ما يضيف أزمات أخرى الى الازمات التي تنبثق في كل يوم.

قلنا مراراً، وحذرنا، من ان بناء التشكيلة الحكومية وتأليف الوزارات لاعتبارات هي غير اعتبارات الكفاءة والاختصاص، وباسلوب مشاركة الجميع في الحكم، يؤدي بالضرورة الى انشاء تشكيلة وزارية هشة، تغيب عنها مصادر القرار، وينعدم فيها التوافق الحقيقي، على أساس الولاء لمشتركات وطنية، اما الإخفاقات المتحققة فيجري «طمطمتها»؛ لأن معظم الوزراء المسهمين في التشكيلة عليهم مؤاخذات كثيرة، تتعلق بأدائهم غير السديد؛ الذي ينجم عنه الاخفاق في تحقيق التحول المطلوب لأوضاع البلد والناس، وبالنتيجة تبقى الانتقادات الموجهة لهم تدور في حلقة مفرغة، لأنها مقصورة على وسائل الاعلام، في ظل غياب معارضة برلمانية قوية، تطالب بكشف التقصير ومحاسبة المقصرين.

كما ان مشاركة الجميع في الحكومة، يؤدي الى التداخل الحتمي بين أدوار الوزارات وواجباتها، فإن انشاء وزارتين للأمن، احداهما باسم الداخلية والأخرى باسم وزارة الامن الوطني، تنفيذا لنهج المحاصصة؛ يؤدي الى حرف مسارات مكافحة النشاط المسلح المعادي وتحقيق أمن السكان، اذ ان كل واحد من الوزراء وكذلك منتسبي الوزارتين يهدفون الى غايات قد تكون مختلفة، بل ومتناقضة، وتؤدي الى التعارض وانتفاء الغرض من انشاء تلك المرافق الأمنية، وعدم تركيز العمل الاستخباري والأمني في مؤسسات محددة لا تعارض فيما بين مرافقها؛ ما يمنع تحقيق امن السكان ويؤدي الى التفريط بأرواح الناس واستقرارهم.

ولن نقول شيئا عن منصبي وزيري الدفاع والداخلية، اللذين يؤدي الصراع لنيلهما الى تأخير حسمهما وزيادة في توتير الأجواء في البلد.

بل نشير الى أنموذج يدل على الإخفاق الكبير الذي تذهب ضحية له أرواح الناس ومتلكاتهم، فقد صرح مسؤول في حكومة كربلاء المحلية يوم الخميس الماضي من ان «مجلس المحافظة لمس ان هناك خرقاً أمنياً واضحاً في كربلاء، أدى الى تداعيات امنية وتكرر تفجير العبوات الصوتية والمفخخات بمركز المدينة خلال الفترة القليلة الماضية»،عازياً اسباب التفجيرات والخروق الامنية الى «عدم التنسيق بين الاجهزة الأمنية».

فلماذا نصر على انشاء حكومات مشاركة واسعة لن نعرف «راسها من رجليها» كما يقال؛ يظل فيها التنافس قائما بين وزاراتها، ويجري فيها التداخل بين خطط واهداف تلك الوزارات؛ ما يتسبب في اعاقة برامجها التي تعلن عنها، والتسبب في عرقلة مشاريعها وفشل معظمها اذا لم نقل جميعها؛ اذ لم يلمس الناس من الكلام الكثير الذي قيل عن المشاريع طيلة العشر سنوات الماضية أي منجز حقيقي يعينهم على مواصلة حياتهم الاعتيادية، كما ان السبب الذي يصر معظم السياسيين بموجبه على الاشتراك في الحكم . ونعني به نيل المغانم المتحققة من الاشتراك في الحكومة، الذي لا تجهله عامة الناس، لم يعد مقنعاً إزاء الإخفاق في تحقيق أمن العراق و رخاء سكانه، الهدف الذي يدعي السياسيون تمثله والسعي الى ضمانه.

* من اسرة تحرير الصباح الجديد

PROJECT SYNDICATE

أوباما ضد الدولة الإسلامية

آن ماري سلوتر *

عَرَض الرئيس الأميركي باراك أوباما استراتيجية مفصلة للكيفية التي تخطط بها إدارته لمحاربة تنظيم الدولة الإسلامية الذي يسيطر الآن على قسم كبير من سوريا والعراق. وبرغم أنني كنت من أشد منتقدي سياسة أوباما في التعامل مع سوريا طيلة عامين ونصف العام، فإن استراتيجيته الجديدة تعكس سياسة خارجية ناضجة ومتماسكة ــ وإن كانت لا ترقى بالكامل إلى قيمه المعلنة. وقد يكون هذا النقص سبباً في إلحاق الهزيمة بخطته.

الحق أن نهج أوباما جدير بالثناء لأسباب ثلاثة. فهو أولاً يجمع بين القوة والدبلوماسية. وثانيا، يفرض هذا النهج شروطاً دقيقة على نوع ونطاق العمل العسكري الأميركي. والسبب الثالث أنه يربط مصير هذه الجهود بوجود تحالف فعّال وواسع في الشرق الأوسط. ويوضح بلا لبس أنه برغم استعداد الولايات المتحدة لتولي القيادة فإنها لا تستطيع أن تقوم بدور الشرطي العالمي.

في صراع العروش الذي يشهده الشرق الأوسط، يحاول أوباما استعمال أوراقه على أفضل وجه ممكن. فهو يدرك أن الجهود العسكرية التي تقودها الولايات المتحدة من الممكن أن تضعف تنظيم الدولة الإسلامية بنحو كبير. ولكن إلحاق الهزيمة بهذا التنظيم لن يتسنى إلا من خلال جهد عسكري سياسي مشترك. وقد خلق لنفسه نوعاً من النفوذ السياسي برسم خط واضح. فأعلن أن الولايات المتحدة سوف توسع جهودها إلى ما هو أبعد من حماية الشعب الأميركي والبعثات الإنسانية فقط جنباً إلى جنب مع الحكومة العراقية المشكلة حديثاً. وإذا وفت هذه الحكومة بوعود الإدماج السياسي فإن الولايات المتحدة سوف تساعدها في استعادة بلادها؛ وإن لم تفعل فلن تساعدها.

وعلى القدر نفسه من الأهمية ولكن ليس بالقدر نفسه من الوضوح، هناك النفوذ السياسي الذي يوفره هذا الموقف في التعامل مع إيران. فلم يذكر أوباما إيران قط خلال خطابه؛ ولكن المعلقين تكهنوا حول ما إذا كانت استراتيجيته تعطي إيران الفرصة لممارسة قدر أكبر من النفوذ على الولايات المتحدة، استناداً إلى نظرية مفادها أن المقاتلين الذين تدعمهم إيران يشكلون أهمية حاسمة للنجاح على الأرض في القتال ضد تنظيم الدولة الإسلامية. ولكن الحكومة الشيعية تُعَد واحدة من الركائز الاستراتيجية الرئيسة لإيران في المنطقة؛ وقبل أن تبدأ الولايات المتحدة شن غاراتها الجوية ضد تنظيم الدولة الإسلامية، لم يكن من المؤكد على الإطلاق ما إذا كانت الحكومة العراقية قد تتمكن من البقاء. وإيران تحتاج إلى القوة الجوية الأميركية في الأقل بقدر ما تحتاج الولايات المتحدة إلى القوات البرية التي تدعمها إيران.

وكان تأكيد الولايات المتحدة على ضرورة إقامة تحالف إقليمي لمحاربة تنظيم الدولة الإسلامية أيضاً دبلوماسية بارعة. فقد أوضح وزير الخارجية الأميركي جون كيري أن إيران في الوقت الحالي ليست عضواً مرحباً به. فإيران، التي يتحول التحالف بغيابها إلى جبهة سُنّية في الأساس، من الممكن أن تحصل على مقعد على الطاولة ــ ومن الممكن أن تضطلع بدور كبير وعلني في حل مشكلة الحرب الأهلية السورية ــ ولكن فقط إذا كانت على استعداد للتوصل إلى اتفاق يقضي بكبح جماح برنامجها النووي. ولم تسنح من قبل قط فرصة أفضل من هذه للقيام بذلك.

ويُعَد التواصل مع الناس الاعتياديين الحلقة الأضعف في استراتيجية أوباما: فهم يمثلون تلك الشبكة من العلاقات الإنسانية التي تنقل الغضب والكراهية واليأس أو الأمل والثقة والولاء. والواقع أن عقيدته التي تتلخص في أن الولايات المتحدة سوف تستعمل القوة للدفاع عن «مصالحها الأساسية» ولكنها سوف تحشد الآخرين «لمواجهة التحديات الأوسع للنظام الدولي» تستند إلى منطق سليم وسياسة جيدة من منظور الولايات المتحدة التي أنهكتها الحرب. ولكن كما قال لي أحد السوريين في رسالة على تويتر، فإن العالم يسمع أوباما يقول إن الولايات المتحدة تستعمل القوة للانتقام من مقتل اثنين من الصحافيين الأميركيين، ولكنها تقف موقف المتفرج في حين يُذبَح أكثر من مائتي ألف سوري.

ما لم يُنظَر إلى العمل العسكري الأميركي بكونه يهدف حقاً إلى حماية أرواح ومتلكات الشعبين العراقي والسوري، فإن الولايات المتحدة سوف تخسر بسرعة الحرب الدعائية لصالح تنظيم الدولة الإسلامية. وكما حذر العديد من الخبراء فإن أول ضربة جوية بطائرة من دون طيار تتسبب في مقتل امرأة أو طفل سوف يعقبها نشر مقطع فيديو لمشهد القتل والجنازة لكي يراه العالم الإسلامي.

وحتى لو لم يتسبب هذا الفيديو في زيادة دعم تنظيم الدولة الإسلامية حقا، فإنه سوف يقنع الملايين من المسلمين بأن الولايات المتحدة ما تزال تمارس حيلها العسكرية القديمة: القصف من أجل النفط أو من أجل إسرائيل أو ببساطة لسحق كل المسلمين. ومن الواضح أن هذه المواقف المناهضة لأميركا، والتي نشطت حديثاً مرة أخرى، من شأنها أن تزيد من صعوبة الحصول على المعلومات الاستخباراتية الضرورية ضد تنظيم الدولة الإسلامية على الأرض وحرمانه من دعم المليشيات السُنّية الأخرى.

وهذا لن يلحق الأذى بالولايات المتحدة في سوريا والعراق فحسب، بل وسوف يسهم في تشكيل وجهات النظر في دول عربية أخرى على النحو الذي يحد من قدرة حكومات هذه الدول على العمل مع الولايات المتحدة. والأمر الأكثر إضراراً على الإطلاق هو أن المبرر الاستراتيجي المحض للعمل العسكري ــ الدفاع عن مصالح الولايات المتحدة الأساسية ــ لا يدع مجالاً لفعل ما يجب القيام به حقاً في سوريا.

والطريقة الوحيدة لإرغام الرئيس السوري بشار الأسد على الجلوس إلى طاولة المفاوضات تتلخص في إضعافه هو وتنظيم الدولة الإسلامية في الوقت نفسه. والمبرر القانوني أو الأخلاقي الوحيد لضرب قواته الجوية أو مخازن ذخيرته أو أسلحته الثقيلة هو المسؤولية الدولية عن حماية شعب منه ــ تماماً كما ساعدت الولايات المتحدة في حماية الأيزيديين من تنظيم الدولة الإسلامية.

وخلافاً لمزاعم أوباما فإن وحشية تنظيم الدولة الإسلامية ليست «فريدة من نوعها». فقد قتل الأسد أكثر من مائتي ألف سوري، أغلبهم من المدنيين، في صراع بدأ بتعذيب حكومته للأطفال. والحديث ببساطة عن المسؤولية عن الحماية، كما فعل أوباما ذات مرة، مصحوباً ولو حتى بضربات محدودة ــ ربما على سبيل معاقبة الأسد على استعمال غاز الكلور ضد المدنيين مؤخراً كما ذكرت التقارير ــ من شأنه أن يغير قواعد اللعبة على الفور. فسوف تفهم إيران أن تحفظ أميركا في سوريا ليس بلا نهاية؛ وقد يلحق الخزي والعار بالحكومات السُنّية في أعين شعوبها لتقاعسها عن بذل المزيد من الجهد؛ وسوف يصطدم سرد تنظيم الدولة الإسلامية الوحشي مع سرد آخر إنساني.

إن مصير الفلاحين له تأثير مباشر ومهم على مصير الملوك. والواقع أن سياسة أوباما تتردد بين حسابات جيوسياسية تستند إلى المصالح الوطنية وبين خطاب القيم العالمية الذي يدور حول الدفاع عن «أمننا المشترك وإنسانيتنا المشتركة». وإضفاء طابع واقعي حقيقي على هذا الخطاب من شأنه أن يمنح أوباما حيز المناورة المطلوبلملاحقة الأهداف الجيوسياسية لسياسته.

آن ماري سلوتر، المدير السابق لتخطيط السياسات في وزارة الخارجية الأميركية (2009-2011)، والرئيس والمدير التنفيذي لمؤسسة أميريكا الجديدة وأستاذة فخرية الشؤون السياسية والدولية في جامعة برينستون. وهي مؤلفة من فكرة أن أميريكا هي: حفظ الإيمان

وامضة

جمال جصاني

حرب طويلة

هكذا تصف الأطراف الأساسية للتحالف الدولي حربها التي اعلنتها ضد تنظيم الدولة الاسلامية في العراق والشام (داعش). ومثل هذا الاعلان الصريح لنوع وطبيعة هذه الحرب التي رمتها الاقدار الظالمة على هذه التضاريس المنهكة من النزاعات والحروب العضال، يعني اننا قد فارقنا كسرة الوهم والآمال عن التنمية والأمن وغير ذلك من المفردات التي تصلبت مفاصلنا بانتظارها منذ عقود.

لم ينجل عجاج النسخ المحدثة عن القادسيات ومآثر ما بعد الفتح المبين، حتى انطلقت قوافل مهاجري وانصار ما بعد غزوة منهاتن، لتعيد الروح لمومياء الخلافة في مدينة الموصل، ومنها لباقية المضارب المسكونة بالفردوس المفقود.

لقد شرعت هذه العقائد والمخلوقات والجماعات والكتل المسكونة بمثل هذه الهذيانات، كل الابواب والنوافذ أمام حيتان المجتمع الدولي كي تجرب كل هراواتها الالكترونية وابتكارات مختبراتها الفتاكة، في مجال تأديب طنطل الفايروسات المارقة عن خارطة طريق حقبة ما بعد حروبهم الباردة.

حرب طويلة ستتواصل وتنتقل من طور الى طور آخر، ولا يستبعد رشفها لآخر قطرة بترول وفقاعة غاز وفزعات شعبوية بائسة، حتى تدرك شعوب وقبائل وملل هذه المضارب؛ ان عالم القرية الكونية ومنظومته القيمية والمعرفية هي حق لا بد لها من الاقرار به من دون قيد ولا شرط . ويبدو ان الوقت قد نفد ولم تعد شكوانا وكل اشكال تعاويذنا تنفع في رد هذا المصير الكالح الذي انحدرنا اليه بمشيئتنا وخزعبلاتنا وخرافاتنا المبجلة قبل كل شيء، وما تدخل المجتمع الدولي الا تحصيل حاصل لاصرارنا الاهوج هذا. مثل هذه المعارك والتحديات عاشتها سلالات بني آدم، وغير القليل منها اهدر سنوات وعقوداً من النهش المتبادل لبعضها البعض، لكنها في نهاية المطاف وصلت لمتطلبات «سن التكليف الحضاري» حيث تتبخر فيه كل سلع ومقتنيات الفرقة الناجية والطائفة المنصورة على حساب الحقوق الطبيعية التي دونتها شرعة الاعلان العالمي لحقوق الانسان.

مثل هذه المصائر والخيارات المؤلمة، حيث لا بديل عن المبضع الخارجي لانقاذ ما يمكن انقاذه من هذه المضارب التي عجزت عن التحول الى أوطان كباقية الامم الحرة، يقع وزرها على قراصنة المنعطفات التاريخية من شتى الازياء والرطانات واللافتات العقائدية والقيمية، والتي تلقفت زمام امور الوطن والناس قبل الفتح الديمقراطي المبين وبعده ربيع عام 2003، على كل هذه المناهج التعليمية والقيمية والثقافية التي لا تجيد غير تقويس قامات عيال الله وزجهم في الطوابير الجمعية المترنحة رهن اشارة سلالات اولي الأمر المنحدرين اليها من اكاديميات فقه الشوكة الذي توج مسيرته التاريخية باكليل داعش وخليفتها المنتظر..!

ايرادات السويس 510 ملايين دولار خلال آب

القاهرة ـ رويترز:

قالت بوابة معلومات مصر يوم أمس السبت إن إيرادات قناة السويس بلغت 510 ملايين دولار في اغسطس آب بزيادة 12 بالمئة عن نفس الشهر من العام الماضي.

والقناة أسرع ممر للشحن البحري بين أوروبا وآسيا ومصدر رئيسي من مصادر العملة الصعبة لمصر.

وكان رئيس هيئة قناة السويس المصرية مهاب مميش اعلن في وقت سابق من الشهر الجاري أن إيرادات القناة بلغت 508 ملايين دولار في أغسطس آب لتسجل أعلى مستوى شهري في تاريخها.

أسعار الدولار تتواصل صعوداً

نيويورك ـ وكالات:

سجل الدولار مكاسب للأسبوع الحادي عشر على التوالي مقابل سلة العملات الرئيسية منذ يوم الجمعة مواصلا أطول موجة صعود له منذ التعويم الحر للعملة عام 1971 في عهد الرئيس ريتشارد نيكسون.

ولقي مؤشر الدولار دعما من بيانات تشير إلى تعديل بالزيادة لمعدل نمو إجمالي الناتج المحلي الأميركي، وزاد 0.5 في المائة وسجل أعلى مستوى له في اربع سنوات 85.655 بينما تنبأ المحللون بتراجع الدولار.

وقبل اسبوع ختمت سلة العملات الرئيسية الست التعاملات على 84.375 وكانت قد سجلت اقل من 80 خلال التعاملات في أوائل تموز.

أما اليورو الذي هبط بشدة مقابل الدولار منذ مايو آيار مع تعثر النمو في منطقة اليورو وتحسن آفاق النمو الأميركي فإنه تراجع بنسبة 0.55 في المائة مقابل الدولار. وسجل في آخر تعامل عليه 1.2680 دولار أعلى قليلا من أدنى مستوى له في عامين 1.2697 دولار .

وسجلت العملة اليابانية ادنى مستوياتها في ستة أعوام مقابل الدولار وهبط بشدة الفرنك السويسري وتراجع أيضا الجنيه الإسترليني.

الذهب يتراجع مع صعود الدولار

نيويورك/لندن ـ رويترز:

تراجع الذهب يوم الجمعة إذ أن صعود الدولار بفضل بيانات مشجعة عن نمو الاقتصاد الأمريكي أضعف من جاذبية المعدن النفيس كاستثمار ودفع اسعاره إلى النزول عن المستوى المهم 1200 دولار للأوقية (الأونصة).

وبحلول الساعة 1807 بتوقيت جرينتش انخفض السعر الفوري للذهب 0.6 بالمئة إلى 1214.67 دولار للأوقية.

وانخفض سعر العقود الآجلة للذهب في بورصة كومكس عند التسوية 6.50 دولار إلى 1215.40 دولار للاوقية.

كان الذهب ارتفع 0.5 بالمئة يوم الخميس منتعشا من أدنى سعر في تسعة أشهر 1206.85 دولار الذي لامسه في وقت سابق من الجلسة مع قيام المستثمرين بشراء المعدن كملاذ آمن إثر تراجع حاد للأسهم الأميركية.

وقال المتعاملون إن الذهب قد يتراجع عن 1200 دولار - وهو مستوى نفسي مهم - مما سيوقد شرارة مزيد من البيع.

وقفزت الفضة في المعاملات الفورية 0.3 بالمئة إلى 17.51 دولار للأوقية.

وانخفض البلاتين 0.8 في المائة إلى 1295 دولارا ونزل البلاديوم 2.8 في المائة إلى 777.25 دولار للأوقية.

أسعار صرف الدينار مقابل الدولار الأميركي

اليوم	أمس
0.0009	0.0009
1 دينار عراقي = 0.0009 دولار أميركي	1 دينار عراقي = 0.0009 دولار أميركي
1 دولار أميركي = 1,164.8200 ديناراً عراقياً	1 دولار أميركي = 1,164.8200 ديناراً عراقياً

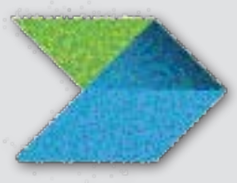

٪ 0.00

يحذرون من تأثر البنية التحتية وصعوبة إعمارها

مختصون: الإقتصاد العراقي يواجه الخطر مع استمرار التهديد الأمني

مشهد من عمليات تسريب النفط من أحد الأنابيب الناقلة وتهريبه إلى السوق

متابعة ـ الصباح الجديد:

أكد خبراء اقتصاديون عراقيون ان الاقتصاد العراقي، ينتظره عمل شاق على الصعيد المحلي، لاسيما بعد ان سيطر تنظيم «داعش» على مرافق نفطية عراقية مهمة في شمال وغرب العراق منذ أن بدأ تقدمه السريع في حزيران الماضي. وضمن هذا الاطار يحذر الاقتصاديون من أن البلاد يمكن أن تواجه حالة من عدم الاستقرار لدى محاولتها التعامل مع التدهور الاقتصادي الذي نتج عن سيطرة «داعش» على حقول ومصافي نفط وبدئها البيع منها، لافتين الى ان موارد اقتصادية رئيسة سيذهب ريعها الى عمليات إغاثة النازحين.

ووفقا لباسم جميل، نائب رئيس الجمعية الاقتصادية العراقية، فإن «الأزمة المستمرة أدت إلى تأخير، وأحيانا إلى التوقف الكامل لمشروعات الاستثمار في مجال البنية التحتية». ويضيف جميل أن «تكلفة مساعدة ملايين العائلات من النازحين أخرت أيضا عمليات إعادة تأهيل البنية التحتية».

> **البلاد يمكن أن تواجه حالة من عدم الاستقرار لدى محاولتها التعامل مع التدهور الاقتصادي الذي نتج عن سيطرة «داعش» على حقول ومصافي نفط وبدئها البيع منها**

ونزح أكثر من 1.8 مليون شخص في جميع أنحاء البلاد منذ بداية هجوم تنظيم «داعش»، وذلك وفقا للأمم المتحدة. ويؤكد حجه سيندي، المحلل الاقتصادي والمحاضر في علوم الأعمال والإدارة بجامعة كردستان هولير، أن إقليم كردستان في شمال العراق على وجه الخصوص «يعاني من أزمة النازحين بشكل لافت». ويقول «لدينا لاجئون هم هنا بالفعل، وآخرون كانوا هنا لبعض الوقت ولدينا نازحون محليا نتيجة لما يقوم به تنظيم «داعش»، مردفا ان «هذا يعني مخيمات والخيمات تعني مزيدا من التسهيلات والتسهيلات يمكن تعريفها بأنها الكهرباء والمياه وحتى المركبات، و التسهيلات الأخرى، كل شيء يتم تحريكه بقصد محاولة إعطاء هؤلاء الناس حياة لائقة على الأقل مؤقتا».

ويضيف «على المدى البعيد بالتأكيد سنحاول أن نأخذ شيئا من مكان آخر، الموارد، ومن ثم نستثمرها في مكان آخر»، مستدركا «إلا إذا كان لديك المال الذي يتم الحصول عليه من مصادر أخرى، فإنك سوف توقف الاستثمار في مشاريع المياه والجسور والطرق وهكذا. لذلك سوف تتأثر البنية التحتية تدريجيا». ويستطرد قائلا «المشاريع الاستراتيجية الأساسية سوف تتوقف، لأن الأولويات تتغير في هذا الاتجاه. الطرق ورصف الطرق والجسور على سبيل المثال سوف سيتم تعليق العمل بها لبعض الوقت. المياه بالتأكيد هناك قدرة معينة للمياه لكن بعد ذلك ستحتاج أيضا إلى توجيه بعض المياه والكهرباء إلى تلك المخيمات».

ويشير سيندي إلى أن «الطرق المؤدية إلى بغداد مغلقة الآن، لذلك فإن الدخول إلى العاصمة من إقليم كردستان يكون صعبا، وهو ما يمثل عائقا إضافيا أمام التجارة».

ويوضح باسم جميل، ان «معدل البطالة يصل إلى 30 % حتى البعض من ذوي الدخول المرتفعة لديهم مستوى معيشي أقل من المتوسط، هذا فضلا عن النقص الدائم المياه الجارية والخدمات الصحية والتعليم، وعلى الرغم من احتياطات النفط الوفيرة في البلاد، يعيش نحو 30 % من العراقيين تحت خط الفقر».

وذكرت تقارير اقتصادية ان العراق وبعد سيطرة تنظيم داعش الارهابي على محافظات نينوى وصلاح الدين وبعض المناطق في كركوك وديالى والانبار اشترى اسلحة ومعدات حربية وعتاد بقيمة 120 مليار دولار، بالاضافة الى تكاليف تطويع المجندين لحرب داعش وتكاليف اعانة ومساعدة النازحين في كردستان وباقي المحافظات.

المالية النيابية: قدمنا ملاحظات لخفض عجز الموازنة

بغداد ـ الصباح الجديد:

كشف عضو اللجنة المالية النائب هيثم الجبوري، ان قيمة العجز في موازنة 2014 يبلغ 61 ترليون دينار ،مشيرا الى ان اللجنة قدمت ملاحظاتها الى وزارة المالية تتضمن اتخاذ اجراءات لخفض قيمة العجز الى 15 ترليون دينار.

وقال الجبوري في تصريح صحفي تابعته "الصباح الجديد" أن "موازنة العام الحالي 2014 تتضمن عجزا مقداره 61 ترليون دينار ما يؤشر بداية لانهيار اقتصاد العراق".مشيرا الى ان " لجنة الموازنة التي شكلت في الجلسات الاولى لمجلس النواب الحالي ثبتت عدد من الاجراءات التي يجب ان تتخذها الحكومة من اجل خفض مقدار العجز".

وقال أن الموازنة العامة للبلاد سيقرها البرلمان بعد عطلة عيد الأضحى، مبينا ان مجلس النواب سيستأنف جلساته بشكل يوم في حال ارسال الموازنة من قبل الحكومة.

واضاف أن "اللجنة درست تلك الاجراءات التي من شأنها خفض مقدار العجز الى 15 ترليون دينار ،وتتضمن تقليص الانفاق والاهتمام بالمشاريع المستمرة".

وقال مصدر مطلع إن "الحكومة عقدت يوم أمس السبت جلسة استثنائية لمناقشة الموازنة العامة للبلاد وان وزير المالية وكالة اكد ان جميع الملاحظات التي قدمت من قبل اللجان النيابية بشأن الموازنة سياخذ بها من قبل مجلس الوزراء".

وكان مجلس النواب السابق قد فشل في اقرار موازنة 2014، واعادها عدة مرات الى مجلس الوزراء لاجراء التعديلات عليها الا ان دورته انتهت وتقرر تاجيلها الى الدورة الحالية التي احالتها بدورها الى الحكومة لاجراء التعديلات عليها تمهيدا لاقرارها.

وتتجاوز موازنة 2014 التي رفعها مجلس الوزراء عن 145 مليار دولار بعجز يقارب 35 مليار دولار باحتساب سعر برميل النفط 90 دولار وتصدير 2.9 مليون برميل يوميا.

محادثات اوكرانية ـ روسية في برلين بشأن شحنات الغاز

برلين ـ وكالات:

اعرب مفوض شؤون الطاقة في الاتحاد الاوروبي عن امله في توصل اوكرانيا وروسيا الى اتفاق نهائي بخصوص شحنات الغاز المتنازع عليها خلال المحادثات التي بدأت الجمعة بين الطرفين باشراف اوروبي في العاصمة الالمانية برلين.

وقال غونثر اوتينغر إن هناك اتفاق مقترح يقضي بان تقوم روسيا بامداد اوكرانيا بشحنات غاز كافية خلال فصلي الشتاء والربيع المقبلين. وبموجب الاتفاق تدفع كييف لموسكو ما يقرب من ملياري دولار قبل دخول الشهر المقبل من بين المبالغ المدينة بها كما تقوم ايضا بدفع ما يزيد على مليار دولار اخرى لموسكو قبل نهاية العام.

يذكر ان النزاع بين روسيا واوكرانيا يتمحور حول تأخر الاخيرة في دفع مديونيتها لموسكو مقابل شحنات غاز سابقة.

وتبرر كييف ذلك بالازمة الاقتصادية التي تعاني منها وهو ما دفع موسكو الى تعليق امداد اوكرانيا بشحنات اخرى من الغاز منذ 3 اشهر.

ومن المفترض ان تتواصل المفاوضات في برلين الاسبوع المقبل بمشاركة من الاتحاد الاوروبي وهو مايتزامن مع تعليق المجر لشحنات غاز طبيعي كان من المقرر ان تمد بها اوكرانيا متعللة بحاجتها لتخزينه لاستخدامه داخليا.

واكد اوتينغر ان الشحنات التي ادرجت ضمن الاتفاق المقترح بين روسيا واوكرانيا محددة الكميات بالفعل لكن التفاوض سيجري حول السعر.

من جانبه قال وزير الطاقة الروسي الكسندر نوفاك ان بلاده مستعدة لجدولة مستحقاتها لدى اوكرانيا.

وصرح دبلوماسيون ان بروكسل تقترح تسوية تدفع بموجبها اوكرانيا ثمن الغاز التي تشتريه 385 دولار للالف متر مكعب في الشتاء و325 دولارا في الصيف.

لكن عملاق الغاز الروسي غازبروم رفض مقترحا مماثلا قبل 3 اشهر.

مهدي الحافظ: النظام المصرفي العراقي متخلف وبحاجة للاصلاح

متابعة الصباح الجديد:

على الرغم من مرور اكثر من احد عشر عاما على التغيير الا ان العراق لايزال يعتمد نظاما مصرفيا لا يتماشى مع حجم تحديات التنمية والسبب كما يعزوه برلمانيون هو لعدم وجود قوانين تفعل القطاع المصرفي وتعيد النظر بهيكليته .

وأوضح مهدي الحافظ، عضو مجلس النواب أن "النظام المصرفي متخلّف بالقياس مع أهداف التنمية في العراق . ونحتاج الى دراسة وضع واساليب جديدة للاصلاح، مثلا يجب اعادة هيكلية المصارف الحكومية قانون البنك المركزي " .

الى ذلك، لا يقتصر تطوير النظام المصرفي في العراق على اجراء اصلاحات تشريعية فالامر يتطلب بحسب اقتصاديين توفر استقرار امني وسياسي فضلا عن توفر مصادر الطاقة .

واعتبر علي الرفيعي، خبير اقتصادي أن "سياسة المحاصصة وعدم الاهتمام له أثر على الوضع الاقتصادي والقطاع الصناعي " .

ورأى ماجد الصوري، خبير اقتصادي أن "الحاضنة الاقتصادية للمصارف مرتبكة وتعاني من مشاكل كبيرة بسبب الاضطراب الامني، وعدم وجود الكهرباء ادى الى عرقلة التنمية ما ادى الى عرقلة المصارف" .

بناء نظام مصرفي حديث يعتمد بشكل اساس على التسهيلات الادارية امر من شأنه احداث تغيير سريع في نمو الاقتصاد العراقي .

تقرير

يقدر بحجم احتياطي النفط في المملكة السعودية

روسنفت تعلن اكتشافا نفطيا في القطب الشمالي في مشروع مع اكسون

الصباح الجديد ـ وكالات:

اعلنت الشركة الروسية النفطية الحكومية «روسنفت» يوم أمس السبت اكتشاف نفط في القطب الشمالي اثناء عمليات البحث والتنقيب التي تجري في اطار مشروع مشترك مع المجموعة العملاقة الاميركية اكسون موبيل.

وياتي أعلان الشركة الروسية العملاقة عن اكتشافها أضخم حقل للنفط الخفيف جدا، في منطقة القطب الشمالي، ياتي بمثابة اضافة رصيد مهم للشركة في مجال تنافسها الشرس مع قريناتها العالمية.

وقد جرت عمليات البحث والتنقيب بالتعاون مع شركة أكسون موبيل الأمريكية، حيث تم حفر البئر الاستكشافية خلال فترة قياسية (1.5 شهرا). ويقدر احتياطي النفط فقط بأكثر من 100 مليون طن.

إن اكتشاف هذا الحقل النفطي، يعني ظهور منطقة نفطية جديدة، يعادل حجم الاحتياطي النفطي فيها مجمل احتياط النفط في المملكة السعودية.

يعمل على منصة الحفر حاليا 116 شخصا من بلدان مختلفة، وهذه هي البداية فقط، لم تكن هناك توقعات باكتشاف النفط في أول بئر يحفر في بحر كارا، ولكن بعد هذه النتيجة غير المتوقعة، حتما سيزداد العدد ليصل إلى آلاف العاملين في هذه المنطقة.

وياتي اعلان هذا الاكتشاف بينما فرضت الولايات المتحدة في تموز عقوبات على روسنفت، اكبر شركة نفطية روسية، وعلى رئيسها ايغور سيشين لمعاقبة موسكو بسبب دورها في النزاع في اوكرانيا.

واوضحت روسنفت في بيان «لقد تم اكتشاف نفط» في بئر «يونيفرسيتي1-» الواقعة في بحر كارا قبالة ساحل شمال سيبيريا.

ووصف رئيس روسنفت ايغور سيشين المقرب من الرئيس الروسي فلاديمير بوتين، هذا الاكتشاف بانه «انتصار مشترك» وشكر «اصدقاءه وشركاءه» وبينهم اكسون موبيل في حفل اعلن خلاله الاكتشاف، كما اوضح بيان روسنفت، وسيطلق على الحقل النفطي اسم «انتصار»، كما اضاف سيشين.

وكانت اكسون موبيل اعلنت الاسبوع الماضي الحصول على مهلة اضافية لاقفال منشآتها في الجزء الروسي من القطب الشمالي عملا بالعقوبات التي تفرضها واشنطن على موسكو.

وبموجب الاجراءات الاخيرة التي اتخذتها الولايات المتحدة الاسبوع الماضي، فان امام الشركات الاميركية نظريا حتى 26 ايلول لوضع حد لانشطتها في هذه المنطقة الاستراتيجية والغنية بالمحروقات.

الا ان اكسون موبيل طلبت من السلطات الاميركية مهلة اضافية لاقفال بئر «يونيفرسيتي1-» التي يجري التنقيب فيها والتي تستغلها منذ هذا الصيف مع شركة روسنفت الروسية في بحر كارا شمال سيبيريا.

واوضحت روسنفت السبت ان هذه المنطقة في بحر كارا قد تحتوي على 87 مليار برميل من النفط وان مجمل المنطقة قد يحتوي على احتياطات تعادل احتياطات المملكة العربية السعودية.

الا ان استغلال النفط في هذه المنطقة القطبية حيث تسود ظروف مناخية قاسية للغاية يتطلب استثمارات كثيرة وتكنولوجيات حديثة.

وتعارض مجموعات الدفاع عن البيئة عمليات التنقيب في هذه المنطقة في القطب الشمالي وخصوصا غرينبيس التي سجن ناشطون منها العام الماضي في روسيا بعد محاولتهم اقتحام منصة نفطية تعود للمجموعة العملاقة الروسية الناشطة في قطاع الطاقة غازبروم.

شعار الشركة الروسية النفطية الحكومية روسنفت

الزام المواطنين برفع المخلفات التي يزيد وزنها على "50" كغم

أمانة بغداد تعد خطة متكاملة للنهوض بمستوى الخدمات للمناطق والاحياء السكنية

بغداد ـ الصباح الجديد:

أعلنت أمانة بغداد عن إلتزامها بتعليمات حماية البيئة والقوانين الجديدة المتعلقة بجمع ونقل المخلفات الى مواقع الطمر ومعالجتها والتخلص منها بالطرائق الفنية حفاظاً على الصحة العامة وسلامة البيئة».

وذكرت مديرية العلاقات والاعلام في امانة بغداد أن الدوائر البلدية ودائرة المخلفات الصلبة والبيئة التابعة لامانة بغداد ملتزمة بجميع تعليمات حماية البيئة

واضافت ان « الامانة ملتزمة بالتعليمات التي تنص على تحديد اماكن ملائمة ووضع حاويات مناسبة لرمي المخلفات الى جانب تحديد مواعيد لجمع النفايات وكذلك تخصيص محطات وسطية لجمع النفايات ونقلها يومياً الى مواقع الطمر الصحي وتوزيع اكياس جمع النفايات على المواطنين .

واوضحت أن التعليمات تضمنت ايضاً إلزام المواطنين برفع المخلفات التي يزيد وزنها على (50) كغم ونقلها الى الاماكن المخصصة وما قل عن هذه الكمية تقوم الدوائر البلدية بجمعها وكذلك إلزام مالكي المزارع والمستثمرين في الانشطة الزراعية بالتخلص من مخلفاتهم بالطرائق الفنية وإلزام اصحاب المحال التجارية وشاغلي الاماكن العامة بتهيئة الحاويات المطلوبة لجمع النفايات.

وبينت أن التعليمات تضمنت كذلك منع رمي المخلفات الا في الاماكن المحددة وإستعمال الاكياس الخاصة بذلك بإستثناء الحالات التي لايمكن إستعمال الاكياس فيها ومنع رمي المخلفات في الموارد المائية او على ضفافها ومنع رمي المواد المشتعلة في الحاويات الصغيرة وكذلك عدم رمي او حرق الاطارات داخل الحاويات والاماكن العامة وعدم العبث بالمخلفات من قبل غير المتخصصين «اعلنت امانة بغداد عن إعداد خطة متكاملة لتنفيذ عدد من المشاريع ضمن قاطع بلدية بغداد الجديدة للارتقاء بواقع الخدمات المقدمة للمواطنين .

وذكرت مديرية العلاقات والاعلام أن دائرة بلدية بغداد الجديدة أعدت خطة متكاملة للنهوض بمستوى الخدمات للمناطق والاحياء السكنية الواقعة ضمن قاطع مسؤوليتها تشمل عدة محاور الاول تطوير عدد من الشوارع الرئيسة استكمالاً لخطة سابقة شملت تبليط الطرق في مناطق بغداد الجديدة والمشتل والمعامل والشارع السياحي».

واضافت أن « المحور الثاني من الخطة يتضمن انشاء عدد من الملاعب الرياضية دعماً لقطاع الرياضة والشباب وصقل مواهب الشباب الى جانب انشاء عدد من الحدائق والمتنزهات لتهيئة اماكن للاستراحة والتنزه للعائلات وتشجير عدد من الشوارع.

وأشارت الى ان الدائرة تواصل جهودها لتقديم افضل الخدمات لساكني القاطع لا سيما ما يتعلق بخدمات النظافة وتأهيل شبكات الماء والصرف الصحي وادامة الحدائق والمتنزهات وازالة التجاوزات الحاصلة على الشوارع والأرصفة والساحات العامة «.

> الامانة ملتزمة بالتعليمات التي تنص على تحديد اماكن ملائمة ووضع حاويات مناسبة لرمي المخلفات الى جانب تحديد مواعيد لجمع النفايات وكذلك تخصيص محطات وسطية لجمع النفايات ونقلها يومياً الى مواقع الطمر الصحي وتوزيع اكياس جمع النفايات على المواطنين

واجهة مبنى وزارة الصناعة والمعادن «أرشيف»

"الخيكاني" يطلع على العمل في مشروع الممر 2 لمدخل الصويرة

بغداد ـ الصباح الجديد:

اطلع وزير الاعمار والاسكان طارق الخيكاني خلال زيارة ميدانية على سيرالعمل في مشروع أنشاء طريق الممر الثاني لمدخل الصويرة في محافظة واسط , بنسب انجاز متقدمة تفوق المخطط له .

وقال الوزير خلال زيارته للمشروع ان الوزارة ومن خلال شركة حمورابي العامة وباشراف الهيئة العامة للطرق والجسور التابعتين للوزارة تقوم بتنفيذ مشروع أنشاء طريق الممر الثاني لمدخل الصويرة في محافظة واسط بكلفة تجاوزت الـ24 مليار دينار وبنسب انجاز متقدمة جدا.

واضاف الوزير ان زيارة المشروع تأتي للوقوف على مراحل العمل ونسب الانجاز للمشروع الذي يتضمن انشاء ممر ثان بطول (12) كم اضافة الى جسر كونكريتي على نهر دجلة بطول 420 مترا بواقع (12) فضاء طول الفضاء الواحد 35 مترا وبعرض كلي 12 مترا , حيث يتم تنفيذ الجسر بأحدث الطرق الفنية وعلى وفق المواصفات العالمية.

واوضح ان المشروع يتضمن كذلك اعمال تقاطع الجسر على الطريق (بغداد - كوت - مدخل الصويرة) بطول (38) مترا طول وبعرض (25) مترا وبواقع ممرين , مؤكدا ان هذا المشروع من المشاريع المهمة والاستراتيجية في محافظة واسط كونه سيسهم وبشكل كبير في تسهيل انسيابية حركة السير والحفاظ على ارواح المواطنين من الحوادث اضافة الى كونه معلما حضاريا للمحافظة , مشيرا الى ان الوزارة تقوم بتنفيذ العديد من مشاريع الطرق الجديدة في الاقضية والنواحي للمحافظة.

رئيس الوقف الشيعي يزور بعثات الحج في مكة المكرمة

منى خضير عباس *

اكد المصدر الاعلامي ان سماحة السيد صالح الحيدري زار البعثات الدينية للمراجع في مكة المكرمة حيث زار سماحته بعثة سماحة اية الله المرجع الشيخ محمد اليعقوبي والتقى الشيخ ميثم الفريجي ممثل بعثة المرجع اليعقوبي . واستقبل سماحته بترحيب كبير من قبل البعثة...

وزار سماحته بعثة المرجع اية الله الشيخ محمد اسحاق الفياض والتقى نجله الشيخ محمود ..كما توجه سماحته بعد ذلك الى بعثة اية الله السيد محمد سعيد الحكيم والتقى نجل المرجع اية الله الحكيم وزار سماحته بعثة اية الله العظمى الشيخ محمود الهاشمي والتقى ممثل بعثة سماحته. .

كما التقى سماحته بالسيد جواد الشهرستاني ممثل بعثة اية الله العظمى السيد علي السيستاني دام ظله وقد جرى خلال اللقاءات التاكيد على ضرورة الوحدة والتماسك والتصدي للمؤامرات الخارجية .

ورافق سماحة السيد صالح الحيدري في زياراته فضيلة الشيخ سامي المسعودي الوكيل المالي والاداري لديوان الوقف الشيعي وعدد من المدراء العامين في الديوان . وقد صرح مرافق البعثة الاعلامية للديوان ان سماحة السيد الحيدري التقى بالعديد من المسؤولين العراقيين والشخصيات الدينية والسياسية وشخصيات عامة وحجاج عراقيين.

* اعلام الوقف

السيد صالح الحيدري في زيارة البعثات الدينية للمراجع في مكة المكرمة

من البريد الوارد إلى الجريدة

تسقيط

احمد شاكر الحلفي:

المتابع للقنوات الفضائية العراقية التي ملأت الأقمار الصناعية (عربسات والنيلسات) فاقت جميع البلدان العربية بعددها الذي زاد على الأربعين , اغلب هذه القنوات تعمل بسياسة حزبها وبالتالي أصبحنا نعيش من جراء نهج وسياسة هذه القنوات التي تبث رعبنا ما بين الموت والدمار ونحن نتطلع اليها بعيون اليتامى .. استطاعت نقل صور الموت والخراب بعد إن لحق الأذى بمدننا وشوارعنا وأسواقنا ومدارس رياض الأطفال ودور العبادة على مدى العشرة أعوام الماضية , لكنها تهربت عن نقل الصفقات التي تعقد بين الأحزاب السياسية على حساب الشعب.. او تقديم أسماء المفسدين والمختلسين وبالوثائق , لكنها لم تتجرأ على طرح تلك الاسماء لأسباب كثيرة.

بعض قنواتنا الفضائية قادرة فقط على التسقيط وذبح الأخر من الوريد إلى الوريد بشتى التهم إن كانت صادقة ام كاذبة المهم هو التشهير والتسقيط .. وبطبيعة الحال وبعد مرور تلك الفترة الماضية أصبحت قناعة للمواطن العراقي على مدى مصداقية هذه القنوات . اتهمت إحدى القنوات الفضائية وزير الكهرباء قاسم الفهداوي بأنه قد اخذ رشوة من بعض الشركات العالمية وهذا ما يدعو للاستغراب .. كيف للفهداوي ان يأخذ رشوة مقدما وهو لم يرتق كرسي الوزارة بعد ؟ وهو الى الآن لم يوقع على عقد ما بشأن وزارته الجديدة ؟ نحن هنا ازاء موقف اخلاقي ليس بشأن الفهداوي حسب بل بشأن جميع الوزراء .. اليس من الاجحاف ان نتهم وزيرا ما بانه مرتش قبل ان نعرف ما الذي سيقوم به ؟ وزارة الكهرباء من اهم الوزارات في العراق وقد تعرضت لهجمات شديدة وكبيرة اعلاميا وارهابيا والفهداوي بالمحصلة قد ورث ارثا من الارهاب وعواصف الاعلام المضاد سلفا .. نحن هنا نقول ان علينا ان نبني ونعمر لا ان نتهم ونطعن جزافا ومن غير دليل .. الاعلام التسقيطي آفة اشد من الارهاب لذا علينا ان نتوخى الحيطة والحذر في نقل وتسويق الاخبار التي تهدف الى زعزعة الثقة بين المواطن والمسؤول.. لست احد اقرباء الفهداوي ولا من انسبائه لكني اتوق الى عراق بعيد عن المزايدات والمناكفات السياسية والاعلامية وان نوحد الجهد الاعلامي لمساندة الجميع وليس الفهداوي وحده ..

واسط تحمل الزراعة مسؤولية تأخر اقرار الخطة الشتوية

الكوت ـ الصباح الجديد:

حمل مجلس محافظة واسط وزارة الزراعة من تأخر إقرار الخطة الزراعية للمحافظة للموسم الشتوي المقبل المتضمنة زراعة مساحة مليون و200 الف دونم بالحنطة والشعير محملة الوزارة «المسؤولية الكاملة عن أي تأخير بهذا الشأن لما لذلك من آثار سلبية على الفلاحين.

وقال رئيس اللجنة الزراعية في مجلس واسط هاشم العوادي لمراسل «الصباح الجديد» إن اللجنة الزراعية في المحافظة صادقت ومنذ وقت مبكر على الخطة الخاصة بالموسم الشتوي التي تضمنت زراعة مساحة مليون و200 ألف دونم بمحصولي القمح والشعير، منها أكثر من 800 ألف دونم بالحنطه , مشيراً إلى أن الخطة ترسل سنوياً إلى وزارة الزراعة للمصادقة عليها وإقرارها، لتكون ملزمة بتوفير متطلباتها من مياه السقي والبذور والأسمدة، فضلاً عن تخصيص الزيوت والوقود المطلوب للساحبات والحاصدات .

وأضاف العوادي ان المحافظة لا يمكن أن تبدأ بتنفيذ الخطة من دون إقرارها من قبل وزارة الزراعة لتجنيب الفلاحين تحمل أيّ تكاليف زائدة عازياً ذلك إلى إمكانية قيام الوزارة بتعديل الخطة في ضوء الظروف والإمكانيات المتيسرة لديها .

وحمّل رئيس اللجنة الزراعية في مجلس محافظة واسط، وزارة الزراعة المسؤوليةً الكاملة عن تأخير الخطة , داعياً إياها إلى الإسراع بالمصادقة على الخطة الزراعية للمحافظة لاسيما أن موعدها اقترب وان ايّ تأخير فيها ستكون له انعكاسات سلبية كبيرة على الموسم الشتوي .

وتقدر المساحة الصالحة للزراعة في محافظة واسط، ومركزها الكوت نحو 2556626 دونماً منها 47847 اراض مستصلحة و151550 أراض شبه مستصلحة، في حين تقدر مساحة الأراضي غير الصالحة للزراعة 2035489 دونماً، وتتم عملية الإرواء لتلك المساحات من خلال مجموعة كبيرة من المنظومات الاروائية المنتشرة في عموم مناطق المحافظة وبالاتجاهين السيحي والضخ، لكن الصفة الغالبة للإرواء هي الري بالضخ الذي يعتمد الكهرباء كلياً، وفي الحالتين يعد نهر دجلة المصدر الرئيس حيث يخترق المحافظة من الشمال الى الجنوب الشرقي وبطول 327 كم.

يذكر أن مديرية زراعة واسط قد أعلنت في العاشر من تموز الماضي عن حصول المحافظة على المرتبة الأولى على صعيد المحافظات كافة بإنتاج محصولي القمح والشعير خلال الموسم الماضي، بإنتاجها 551 ألف طن من المحصولين المذكورين، بفارق 182 ألف طن عن محافظة صلاح الدين التي حلت ثانياً.

مختصون يطالبون تفعيل دور الارشاد التربوي

الأربعاء.. بدء العام الدراسي لجميع المراحل في واسط

الكوت ـ ضياء الصالح:

كشف مصدر في مجلس محافظة واسط عن تحديد يوم الاربعاء الأول من تشرين الاول المقبل موعداً لدوام المدارس بجميع مراحلها الدراسية في المحافظة، مبينا ان القرار اتخذ باغلبية اعضاء المجلس لضرورات معينة فيما انتقد بعض الطلبة القرار لكونه يخالف تعليمات الوزارة، لان الموعد يتزامن مع عطلة العيد.

وقال مسؤول الدائرة الاعلامية في مجلس واسط، فلاح القريشي لمراسل «الصباح الجديد» إن مجلس المحافظة صوت على قرار يقضي بجعل الدوام الرسمي للمدارس في الاول من تشرين الاول المقبل وليس كما حددته الوزارة في الثاني والعشرين من الشهر نفسه.

وأضاف القريشي أن القرار جاء على خلفية مقترح تقدمت به لجنة التربية والتعليم في المجلس بعد أن وضعت جملة من المبررات لهذا المقترح الذي تم التصويت عليه بأغلبية الحضور . مشيراً الى أن التبريرات إنصبت على ضمان سير العملية التربوية في المحافظة خاصة مع وجود عدد كبير من العطل التي تحصل في كل عام مما أثر سلباً على مسيرة التعليم عموما .

وبيّن القريشي أن المجلس أصدر توجيها سريعاً الى المديرية العامة للتربية في المحافظة للإبلاغ بالقرار المذكور وذلك بهدف تبليغ إدارات المدارس كافة بهذا القرار.

على صعيد متصل طالب مختصون يعملون في جهات حكومية وغير حكومية في محافظة واسط ضرورة تفعيل دور الارشاد التربوي في المؤسسات التربوية بشكلها الصحيح لاسيما بعد تزايد حالات الانحراف السلوكي لدى طلبة المدارس خلال السنوات الاخيرة .

واوضحوا في ندوة نظمتها منظمات المجتمع المدني بالتعاون مع دائرة الارشاد التربوي في تربية واسط وضع آليات عمل تنسجم مع المتغيرات الجديدة التي يعيشها البلد .

ويقول المرشد التربوي علي حسين الربيعي بأن هنالك تهميشا كبيرا للمرشد التربوي من قبل ادارات المدارس , نؤكد على ضرورة تحديد صلاحياته وفك ارتباط عمله بادارة المدرسة . من جهته وصف الخبير التربوي علي فاضل عماش اداء المرشد التربوي بغير الجدي كونه لاينسجم مع المسيرة التربوية في الظروف الحالية وبالتالي فقد تحول اداء المرشد التربوي في المدارس بشتى مراحلها الدراسية الى عبء يضاف الى ما تعاني منه المدارس من نقص في مستلزماتها الدراسية وابنيتها المدرسية .

ويؤكد الناشط المدني ماهر محمود اهمية دور الارشاد التربوي في الوقت الحاضر لاسيما بعد تزايد حالات سلوكية شاذة لدى الطلبة من ابرزها التعاطي والتدخين والتسرب مضيفا بأن منظمات مجتمعية وضعت خططا تتضمن العديد من الانشطة للارتقاء بدور الارشاد التربوي ابرزها زج العديد منهم في دورات توعية مطالبة بزيادة صلاحيات المرشدين التربويين في المدارس.

طلبة بانتظار الدخول الى الصفوف

ماجد عبد الرحيم الجامعي

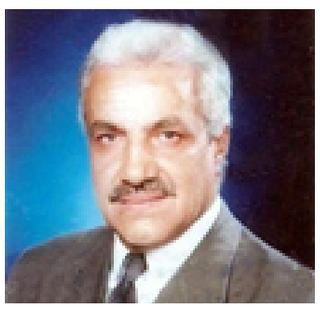

موسوعية العبادي إلى أين ؟

حيدر جواد كاظم العبادي رئيس مجلس الوزراء الحالي شخصية لم أكن اعرفها جيدا من قبل حتى قرأت سيرته الذاتية فقد كانت معلوماتي عنه محصورة في كونه رجلا معارضا للنظام السابق وهرب الى خارج العراق حفظا على حياته واسرته من بطش السلطة حينذاك وانه ينتسب الى حزب الدعوة الاسلامية وحين سقط النظام جاء مع من جاء بعد التغيير في 2003 ...

واني لم اعلم بالويلات التي لاحقت العبادي منذ ان كان شابا صغيرا منتسبا الى حزبه المجاهد في عمر الـ(15) عاما ابتداء مما حصل لوالده الطبيب المعروف جواد الذي توفى ودفن في الخارج بأمر من النظام السابق واستمر مسلسل الاساءة لأسرته باعدام شقيقيه في بداية عقد الثمانينيات واعتقال شقيقه الثالث الطالب بكلية الطب لمدة عشر سنين فاضطر الى مغادرة البلاد للعمل بحرية اوسع في مقارعة النظام السابق والانتظام مع جيش المعارضة في الخارج بالرغم من سحب جواز سفره بامر من رئاسة المخابرات العراقية حينذاك وترافق جهاده السياسي مع تنامي قدراته في التحصيل العلمي لينال شهادة الدكتوراه بامتياز في الهندسة الالكترونية والكهربائية من جامعة مانشستر انجلترا ..

على كل حال ان هذا العراقي الاصيل لم يكتف بشهاداته الاكاديمية كعنوان لمثقف ذكي بل سعى الى اكتساب خبرات اقتصادية ومالية من خلال عمله في مشاريع استمرت لسنوات اضافة للخبرات الادارية فقد تولى رئاسة مؤسسة تكنولوجيا متطورة في لندن اضافة الى عمله خبيرا في تكنولوجيا النقل السريع وتم تسجيل براءة اختراع باسمه في لندن في مجال النقل السريع وشارك في تصميم ناقل مشاة الكتروني لجسر الالفية الثانية في لندن واشترك في وضع اسس النقل السريع للمدينة العمودية العملاقة المستقبلية في اليابان بمساحة مليون متر مربع وارتفاعها الف متر . وكان خبيرا متمكنا ورئيسا لفريق البحوث باستعمال التكنولوجيا الحديثة .

هذا الرجل المثابر والباحث الجليل والداعية المجاهد لم يبخل على وطنه ومواطنيه حين عاد الى الوطن محملا بالقدرات الكبيرة فكان الوزير النظيف والنيابي القوي العامل على التمسك بدوره الرقابي ورعاية الكفاءات والمتميزين واهتمامه بشرائح المجتمع المحتاجة لعون الدولة والسلطة وكان المتابع للتقارير الصادرة من الجهات الحكومية حتى ان عدد القوانين التي اشرف عليها في اللجنة المالية التي صوت عليها مجلس النواب زادت على الـ(90) قانونا وتجاوز عدد المخاطبات والمذكرات التي انجزها في اللجنة المالية (8000) كتاب موثق ..

هذا ما جادت به نفس العبادي حتى لحظة تسلمه منصب رئاسة وزراء العراق وقد وضع نفسه في ظل مسؤولية كبيرة وليخوض مجددا صراعا من نوع جديد ومتجدد ليثبت للجميع بانه عند مستوى التحديات وقادر على استثمار امكاناته العلمية والادارية والاقتصادية وحتى الدينية والقيادية في عملية التغيير المنشودة باتجاه مستقبل واعد وبنى تحتية رصينة وموارد بشرية عاملة وتوظيف صحيح للاموال والقدرات ومحاربة الفساد والمفسدين وتعزيز الامن والرخاء واعادة الحياة للصناعة المحلية والزراعة وتأمين فرص العمل والسكن المريح لمواطني وطن عانى وما زال يعاني من شظف العيش ..

فالسيرة الذاتية لهذا المسؤول الكبير تبشر بخير عميم ولا شك بان خدمته لابناء جلدته على ارض السواد ستكون افضل من خدمته للاجنبي في بلاد الغربة لندن واليابان لاسيما وانه يمتلك السلطة الحكومية والقوة العسكرية والموارد المالية والبشرية ولم يبق امامه الا انتشال وزرائه من كتلهم والزامهم بتقديم الخدمات في اقصى درجاتها من التطبيق وانقى مستوياتها بعيدا عن الفساد الاداري والمالي ولعمري ان حيدر العبادي لجدير بالثقة ...

الأمراض المستعصية أبرز الأخطار التي تواجههم

يونامي ارتفاع عدد النازحين العراقيين إلى مليون و450 ألف

> توسيع الاستجابة الإنسانية الشاملة ، و تقوم السلطات الحكومية والمحلية بتعبئة جميع الموارد المتوفرة. بالإضافة الى ذلك بناء على الطلب الموحد لآلية الحماية المدنية في الاتحاد الأوروبي، تبرعت 6 بلدان على الأقل بمستلزمات مواد الإغاثة للمساعدة في تلبية الاحتياجات الفورية للنازحين.

اثر سقوط مدينة الموصل»ثاني اكبر مدينة في العراق «في 10 حزيران 2014 ،على أيدي تنظيم مايسمى بـ»الدولة الاسلامية في العراق والشام «والمعروف بـ»داعش» نزح آلاف العراقيين الى أربيل ودهوك في اقليم كردستان العراق ،وآخرون اتجهوا الى محافظات الوسط والجنوب العراقي .

وعلى ضوء هذا النزوح الجماعي للعوائل العراقية التي هربت من بطش عناصر التنظيم الارهابي ، أعد مكتب تنسيق الشؤون الانسانية التابع للأمم المتحدة في العراق بالتعاون مع الشركاء في المجال الانساني ،تقريراً يغطي المدة من 13 الى 19 أيلول ، الا ان التقرير يشير الى ان الارقام والمواقع المدرجة فيه غير دقيقة ،بسبب سرعة تغيير الاوضاع على الارض ،الا ان التقرير الأخير الذي صدر في 26 ايلول من العام الجاري كان اقرب الى الوقائع على الارض.

يشير تقرير الخير لمكتب تنسيق الشؤون الإنسانية في العراق انه «نتيجة للنزوح الذي حصل بسبب تقدم الجماعات المسلحة في شمال شرق و شرق الموصل على حد سواء، و منطقة جلولاء (ديالى) و سنجار (نينوى)، فأن الامم المتحدة ومنذ 3آب عملت على زيادة خططها لأعداد الاشخاص النازحين في العراق الذي بلغ(1,45 مليون). حيث هو بزيادة قدرها (250,000ألف)عن الرقم السابق (1.2 مليون) نسمة. وأكد التقرير على ان هذا الرقم لا يشمل الاشخاص النازحين في العراق قبل عام 2014 ،كما انه لا يشمل اللاجئين السوريين في شمال العراق والذي يقدر عددهم بـ (225,000 نسمة).

وأوضح التقرير ايضاً ان اغلب النازحين استقروا في اقليم كردستان وبالأخص في محافظتي أربيل ودهوك . حيث افيد انه على حدود فيش خابور (دهوك) تم عبور اكثر من 2,000 شخص قادمون اغلبهم من سوريا، واغلبهم من الايزيديين الذين كانوا في مخيم نوروز في سوريا الذين قدِموا من اجل الانضمام لعوائلهم والذين وصلوا الى اقليم كردستان في المقام الاول. واستمر بعض النازحين بالعودة من اقليم كردستان (اغلبهم ذكور بالغين) الى منطقة سنجار (نينوى) باستعمال الطريق الامنة في سوريا للوصول الى جبل سنجار من اجل البحث عن اقربائهم.

واعلنت السلطات المحلية في دهوك انه هنالك اكثر من 400,000 نازح في المحافظة. ويستمر النزوح من نينوى والانبار الى المحافظات الوسطى والجنوبية (كربلاء، النجف، القادسية، بغداد، البصرة) .

ويوضح التقرير الى ان «السلطات المحلية غير قادرة على الاستجابة للخدمات الانسانية الاساسية المتزايدة في المنطقة للمرة الأولى للاستجابة الى حالات الطوارئ هذه»

وسعت الامم المتحدة الى» تكوين فريق عمل متكامل مشترك بين الوكالات يتألف من وكالات الامم المتحدة ومنظمات المجتمع المدني ومنظمة تطوير وسائل الاعلام «. وتواجد الفريق في محافظات اربيل، دهوك والسليمانية، من اجل فهم المعلومات المحتاجة و قنوات التواصل بين الاشخاص النازحين داخليا».

وأكد التقرير الى ان « النتائج الأولية مقلقة». لان الاشخاص النازحين يحصلون فقط على المعلومات الناقصة والمتضاربة فيما يتعلق بتوفير الخدمات الأساسية، مما خلق ارتباك وعزلة وعدم الثقة.

مشيراً الى ان « النازحين اعتمدوا على الهواتف النقالة ليبقوا على تواصل مع افراد عائلاتهم المتروكة و من اجل ان يتابعوا التطورات الامنية في مناطقهم الاصلية». لان السكان المتضررين من الأزمات. يحتاجون إلى أكثر من الضروريات المادية، والمعلومات والتواصل هي ايضا نوع من المساعدة ومهمة بقدر الماء والغذاء والمسكن. و يقوم الشركاء في المجال الانساني بتعبئة الموارد اللازمة لبدء العمل مع قنوات الاتصال المفضلة، مثل التواصل وجها لوجه والهواتف النقالة والمواد المطبوعة و الاعلام المحلي.

واعرب مكتب تنسيق الشؤون الإنسانية في العراق على ان «مستقبل العديد من العراقيين وبالأخص ذوي الحالة الضعيفة والمتردية هم مصدر قلق بالغ».

مبيناً الى «ارتفاع اعداد التقارير بخصوص اختطاف النساء، وبالأخص من الذين ينتمون الى الاقليات من قبل المجموعات المسلحة و من الاتجار بالبشر داخل وخارج البلاد. الصدمات النفسية، وعمالة الأطفال، ونقص التعليم، العنف الجنسي « .

ويؤكد الى «الآثار المباشرة أو غير المباشرة للعنف هي تهديدات خطيرة على مستقبل الاطفال والشباب واستطرادا ،لمستقبل العراق».

واوضح الى أن « نظم الحماية الاجتماعية تكاد ان تكون قد انهارت،مما يضعف صمود الأسر المعيشية».

مكتب تنسيق الشؤون الإنسانية في العراق ،اكد الى توسيع الاستجابة الإنسانية الشاملة ، و تقوم السلطات الحكومية والمحلية بتعبئة جميع الموارد المتوفرة. بالإضافة الى ذلك بناء على الطلب الموحد لآلية الحماية المدنية في الاتحاد الأوروبي، تبرعت 6 بلدان على الأقل بمستلزمات مواد الإغاثة للمساعدة في تلبية الاحتياجات الفورية للنازحين. حيث قامت المانيا وهولندا والمملكة المتحدة و السويد وايطاليا و فرنسا بتاريخ 10 و 21 آب مجموعة من المستلزمات الغذائية والغير غذائية من اجل جهود الاغاثة في توفير المسكن والامن الغذائي والصحي بواسطة 23 شحنة طيران.

أظهر الى ان «خدمات الماء والصرف الصحي ومستلزمات النظافة للنازحين تبقى حاجة حرجة في محافظة دهوك» ،كما ان «التدفق المتسارع للنازحين الهاربين من تلعفر (نينوى) نحو الديوانية (القادسية) و هنالك 11,520 ألف نازح ساكنين في مباني غير رسمية».

وبناء على هذا أكد التقرير الى « طلب السلطات من الشركاء في المجال الانساني بإمدادات عاجلة من مستلزمات النظافة بالإضافة الى الماء و خدمات الصرف الصحي».

كما «طلبت حكومة البصرة العمل الإنساني العاجل لدعم 1,000 عائلة نازحة من الذين هربوا من تلعفر حيث يسكنون حاليا في مباني غير رسمية».

وأكد الى الاستجابة لهذه الحاجات الضرورية من خلال «تزويد(523.109)نازح في محافظة دهوك و(840.3) نازح في الانبار و(900,6) في النجف و(10000) في كربلاء ،بالماء وخدمات الصرف الصحي ومستلزمات التنظيف وعبوات يدوية (جراكن) من اجل تخزين المياه الصالحة لشرب بشكل آمن «.

الا انه كشف الى صعوبة تحديد المواقع و تقييم الاحتياجات والاستجابة لـ « مجموعة كبير من النازحين في زاخو ودهوك وفي محافظة دهوك و مناطق أخرى في سهول نينوى والذين يسكنون في المدارس والمساكن الغير رسمية «وعزا ذلك بسبب «المواقع الكثيرة والتنقل السكاني».

وفي مجال الامن الغذائي،بيّن تقريرمكتب تنسيق الشؤون الإنسانية في العراق لـ»حاجة اعداد كبيرة من النازحين الى المساعدات الغذائية وبالاخص في محافظة دهوك واربيل والانبار وديالى ، حيث حصص الاغاثة هي حاجة مهمة للنازحين القادمين الجدد».

كما كشف الى ان « اعداد كبيرة من النازحين يواجهون الاحتياجات المتنافسة وفقدان كامل لسبل العيش، خاصة في محافظات الانبار و دهوك واربيل».

ويرى ان «المجتمعات المُضيفة تعاني ايضا نقصا في المواد الغذائية وارتفاع الأسعار وضعف في سبل العيش».

واشار الى توزيع وجبات مطبوخة، و حصص الاغاثة الغذائية (كافية لشخص واحد لثلاث ايام) في كل من محافظة دهوك واربيل لـ(546000) نازح.

التقرير اكد على « عدم إمكانية الوصول إلى مناطق الصراع من أجل الوصول الى نازحين المحتاجين».

واوضح ان « اغلب النازحين الذين وصلوا الى اقليم كردستان العراق والذي يقدر عددهم ب 400,000 ألف نازح منذ تموز 2014 ،منهم 52.000 نازح يسكنون في المدارس وهم في حاجة الى مسكن بديل «.

وعلى ضوء ذلك ،أكد التقرير الى «توزيع ما يقارب من 2161 خيمة و 5200 غطاء بلاستيكي من اجل توفير مأوى الى 44000 شخص، اغلبهم من محافظة دهوك واربيل».

كما « استفاد حوالي 68000 من الافراد من مجموعة الوحدات الاغاثية (فرش، بطانيات، عبوات يدوية «جراكن») في جميع انحاء شمال العراق».

و» تم تحديد حوالي 14 موقع لبناء مخيم في محافظة دهوك حيث ان التوسيع الذي يتم في مخيم بحركة في اربيل والذي يأوي حاليا 430 عائلة قيد العمل والذي سيكون له القدرة على اتساع اكثر من 1000 عائلة».

وفي المجال الصحي ،أكد تقرير مكتب تنسيق الشؤون الإنسانية في العراق الى ان «هنالك حاجة مهمة لأدوية الامراض الاساسية والمزمنة خاصة بالنسبة لعيادات الرعاية الصحية الأولية والتي تستقبل عدد كبير من النازحين في محافظة دهوك و السليمانية والاربيل».

الا ان هناك «مناطق يصعب الوصول اليها مثل محافظة صلاح الدين و الانبار ونينوى و ديالى وتواجه نقصا في الامدادات والمعدات».

واوضح ان «النازحين والذين يقدر عددهم اكثر من 80,000 نازح نحو جنوب العراق (النجف، كربلاء، بابل، القادسية) يشكلون عبئا كبيرا على منشأت الرعاية الصحية ،خصوصا و ان القادمين الجدد يعانون من نسبة عالية من الامراض المعدية (الجدري، الاسهال، الحصبة) والامراض غير المعدية (ارتفاع ضغط الدم و السكري)».

و استجابة لتدفق النازحين في دهوك، اشار التقرير الى ان « الشركاء في العمل الانساني والصحي قدموا الى دعم المؤسسات الصحية من خلال تعيين 150 ممرضة و46 فريق طبي متنقل و 11 فريق مراقبة لجودة الماء و الامراض المعدية». كما قام الشركاء في المجال الصحي بالتبرع الى محافظة دهوك والسليمانية بادوية اساسية ومستلزمات الصحة الانجابية «.

أما في محافظة النجف و كربلاء و واسط، فقد تم» توصيل 4 اطنان مترية من البسكويت العالي الطاقة. وبدأت السلطات بالتوزيع من خلال عيادات الرعاية الصحية الأولية حيث اعطت 800 غرام لكل طفل تحت سن الخامسة. كما وزعت ايضا حوالي 60,000 كيس من أملاح الإماهة الفموية إلى المرافق الصحية».

وأكد التقرير الى « عدم توفر العلاج الخاص لمرضى السرطان، الغسل الكلوي، والثلاسيميا»، موضحا أن «الشركاء في المجال الانساني لا تشارك على نطاق واسع في توفيرها بسبب طول المدى والتكلفة العالية لمثل هذه العلاجات».

واشارالى ان «استمرار المخاوف الامنية في كالار و خانقين (ديالى) أثرت على ايصال الخدمات الصحية اللازمة».

وكشف مكتب تنسيق الشؤون الإنسانية في العراق،الى ان «الحكومة المحلية في كربلاء غير قادرة على دعم النازحين. و ان النازحين بدون الرعاة يتم تحويلهم الى محافظات اخرى.

ولفت الى « المخاوف المتزايدة في المحافظات الوسطى من عدم الامان للناس من التنقل».

واشار الى « منح المبالغ النقدية لـ 781,5 نازح و» تقديم المساعدات القانونية الى 8858 قضية». وتم عمل احالات لـ 3163 شخص لمن لديهم احتياجات مخصصة من الخدمات والمساعدات».

و تم « توزيع مجموعة من المستلزمات النسائية الخاصة الى النازحين من النساء والفتيات بالإضافة الى تقديم الخدمات النفسيةٍ والاجتماعية في اربيل». مبيناً ان « العاملين في الحماية حددوا 413 شخص ممن لديهم اعاقات وامراض مزمنة واصابات في اربيل ودهوك والذين تم احالتهم للمساعدة وتقديم الخدمات المخصصة لهم. بالإضافة الى 550 شخص سيتم الوصول لهم الاسابيع القادمة».

واكد مكتب تنسيق الشؤون الإنسانية في العراق، ان «محنة النساء، وبالأخص الذين ينتمون الى الاقليات والذين هم في المناطق المسيطرة عليها من قبل المجموعات المسلحة تزداد سوءاً، بسبب التقارير التي تشير الى بيع النساء لممارسة البغاء والاسترقاق،بما في ذلك خارج العراق ايضا». مشيرا الى انه «ليس هناك حاليا آلية استجابة للتصدي لمشكلة الاتجار بالبشر».

وأكد التقرير ايضاً الى « ازدياد صعوبة اصدار واستبدال للوثائق المدنية للنازحين في النزوح « .لا سيما فيما يتعلق بالوصول إلى التسجيل والإقامة وحالات انعدام الجنسية».

وان «اغلب النازحين غير قادرين على استبدال وثائق الهوية المدنية الرئيسية بدون الرجوع الى مناطقهم الاصلية». كما ان «• هنالك حاجة ملحة الى تعزيز الخدمات النفسية والاجتماعية للنازحين الذين يعانون من صدمات نفسية» .

وكشف مكتب تنسيق الشؤون الإنسانية في العراق، الى ان» اكثر من 2,000 مدرسة تم السكن فيها من قبل النازحين في جميع انحاء البلاد،و تم تأخير السنة الدراسة على الاقل حتى شهر تشرين الاول».

كما ان « المسألة المتعلقة بمناهج التعليم والرواتب و توفر المدرسين يتم مناقشتها مع السلطات» .

واوضح ان «4770 طالب نازح في محافظة السليمانية وشقلاوة (اربيل) وفي مخيم بحركة في اربيل ،تمكنوا من التسجيل للامتحانات ومنهم من يشارك في صفوف دراسية والمشاركة في انشطة ترفيهية ودورات تنشيطية «.

وبين مكتب تنسيق الشؤون الإنسانية في العراق، انه « ليس متوفرا حاليا رقم محدد حول عدد الاطفال النازحين كبيانات مفصلة حسب العمر والجنس بسبب عدم تجميعها من قبل السلطات حتى الان».

وان « النزوح وانعدام الأمن مستمر في بعض المناطق حيث تشكل تحديا في الوصول وجمع المعلومات».

احدى اجتماعات اليونامي

> اغلب النازحين الذين وصلوا الى اقليم كردستان العراق والذي يقدر عددهم 400,000 ألف نازح منذ تموز 2014 ،منهم 52.000 نازح يسكنون في المدارس وهم في حاجة الى مسكن بديل

ترجمة لرواية ماركيز "في آب التقينا"

بغداد ـ زيد سالم:

نظمت كلية اللغات في جامعة بغداد، دورات تطويرية لمنتسبي الكلية في الحاسوب واللغة العربية واللغات العالمية الأخرى، وذلك بهدف رفع كفاءة التدريسيين والمنتسبين .

ونقل موقع الكلية الالكتروني خبرافتتاح الكلية للدورات المجانية لتعلّم تقنيات الحاسوب واستثمار امكانياته العلمية لرفع الاداء العلمي والوظيفي، فضلا عن اقامة دورات مجانية في سلامة اللغة العربية، بهدف رفع المستوى اللغوي والحفاظ على سلامة اللغة العربية في كتابة البحوث والدراسات وتحرير المخاطبات الرسمية بصورة افضل الى ذلك يواصل المكتب الاستشاري والتعليم المستمر اقامة دوراته التطويرية في اطار تقديم الخدمات للمجتمع، اذ يسهم هذا المكتب في القيام بإعمال الترجمة التحريرية بإنواعها من اللغة العربية إلى اللغات (الانكليزية - الفرنسية - الألمانية - الروسية - الاسبانية - الايطالية - التركية - الفارسية - الكردية - العبرية - السريانية) وبالعكس، ويستعين المكتب بأساتذة الكلية نفسها من حملة الدكتوراه والماجستير في أقسام الكلية من ذوي الكفاءة والخبرة العالية بإنواع الترجمات (القانونية - العلمية - العقود التجارية - المالية - الأحوال الشخصية) وغيرها .

ويقدم المكتب استشارات لغوية عامة في اللغات الأوربية والشرقية التي تشتمل على إقامة دورات تخصصية للمتقدمين الى امتحان التوفل (TOEFL) وكذلك دورات في الترجمة التحريرية والفورية للراغبين من منتسبي الجامعة ومن خارجها بالتنسيق المسبق مع المكتب، والقيام بإعمال الترجمة الفورية في المؤتمرات العلمية والدولية والندوات واللقاءات الصحفية أو الوفود الأجنبية الزائرة للبلد في اللغات التي تقوم الكلية بتدريسها .

ويقوم المكتب بالتصديق على أنواع الترجمات التحريرية الصادرة من المكتب أو الواردة إليه من المكاتب الأهلية المجازة فضلا عن جمعية المترجمين العراقيين، ويعد ختم المكتب معتمدا لدى وزارة الخارجية .

وبإمكان المكتب الاستشاري في كلية اللغات التعاقد مع وزارات الدولة المختلفة فيما يخص إعمال ترجمة مشاريع العقود والاتفاقيات الدولية - التجارية - الأمنية - الدعاوي - القانونية وغيرها .

وتعتزم كلية اللغات الى اقامة العديد من الدورات الحاسوبية المجانية لمستحقي الترقية العلمية والموظفين في المستقبل .وعلى صعيد اخر يواصل اساتذة كلية اللغات تفاعلهم مع الوسط الثقافي والادبي عن طريق نشاطاتهم ونتاجاتهم الادبية .

فقد صدر كتابان جديدان لاثنين من تدريسيي الكلية، الاول رواية بعنوان (على أمل ان نعيش)، للاستاذ المساعد الدكتور فوزي هادي الهنداوي، رئيس وحدة الاعلام في الكلية.

والثاني ترجمة لرواية لم تكتمل بعنوان (في آب التقينا) للروائي العالمي الراحل (ماركيز) ترجمتها الى العربية المدرس في قسم اللغة الاسبانية، ليلى فاضل حسن.

وابلغ التدريسيان المذكوران / مراسل الموقع الالكتروني/، انهما استثمرا العطلة الصيفية لانجاز هذين المشروعين في مسعى لتحريك النشاط الادبي، كذلك رفع مكانة كلية اللغات كمؤسسة اكاديمية تضطلع بدور مهم في الحياة الثقافية في البلاد.

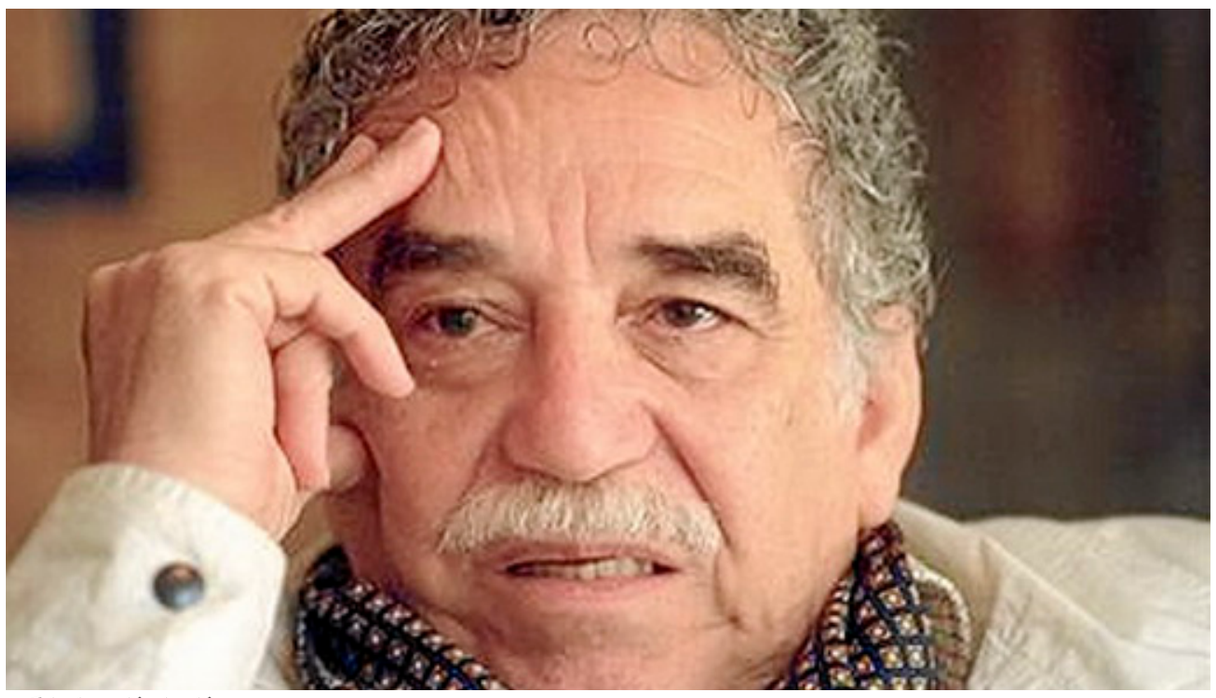

غابريل غارسيا ماركيز

ميريام فارس في تجربة درامية جديدة

ميريام فارس

بيروت ـ وكالات:

تستعد الفنانة اللبنانية ميريام فارس، في الفترة الحالية، لعقد اجتماعات مع مواطنتها الكاتبة والمؤلفة كلوديا مارشيليان، بهدف تجهيز عمل درامي لحوض المنافسة في رمضان المقبل، حيث كان نجاح مسلسلها السابق «إتهام» مع الفنان المصري حسن الرداد، والفنانة اللبنانية تقلا شمعون، بمثابة التشجيع لتقديم عمل درامي آخر لاسيما مع ردود أفعال جمهورها.

ومن الجدير بالذكر، أن الشركة المنتجة لمسلسل «إتهام»، والتي ستقوم بإنتاج العمل الجديد، قد وضعت ميزانية مبدئية للمسلسل الذي تكتبه»كلوديا»، وذلك في محاولة لاستغلال نجاح «إتهام»، لتقديم عمل آخر من نفس المجموعة.

ولم يكن ذلك بمثابة جزء ثانٍ كما رد البعض، ولكنه سيكون قصة أخرى تقدم من خلالها ميريام دورًا جديدًا.

يشار إلى أن كلوديا تعمل في هذه الفترة على الانتهاء المبدئي من القصة، وذلك لاختيار نجوم العمل بعد الاستقرار على مجموعة من الذين شاركوا في «إتهام»، مثل حسن الرداد، عزت أبو عوف، وتقلا شمعون، حيث من المقرر أن يبدأ التصوير في يناير ٢٠١٥.

خالد يوسف يترشح لـ "البرلمانية"

القاهرة ـ وكالات:

صرّح المخرج السينمائي خالد يوسف أنه لن يبدأ في التحضير لأي أعمال سينمائية جديدة، بما فيها فيلم «برج حمام»، والذي أعلن عن رغبته في العودة للشاشة الفضية من خلاله منذ عدة أشهر، من تأليف ناصر عبد الرحمن، وبطولة عمرو سعد، إلا بعد حسم معركته مع الانتخابات البرلمانية المقبلة.

وذكر يوسف، أنه قرر وبشكل رسمي خوض المنافسة، حيث سيترشح عن دائرة كفر شكر، بمحافظة القليوبية، وهي مسقط رأسه لأنه في الوقت الحالي، مهموم بمشاكل البسطاء من أهل بلدته، ولذلك لم يتردد في خوض المنافسة مع الانتخابات البرلمانية، مؤكدا أن هذا الأمر أصبح شغله الشاغل في الفترة الحالية.

وأضاف يوسف أنه سيعود لعالم السينما مرة أخرى، لأنها عشقه ولن يستطيع الابتعاد عنها، ولكن كل ما في الأمر أنه مشغول عنها رغما عن أنفه.

يذكر أن آخر أعمال المخرج خالد يوسف فيلم «كف القمر» تأليف ناصر عبد الرحمن، وإنتاج كامل أبو علي، والذي تم تقديمه عام ٢٠١١، من بطولة غادة عبد الرازق ووفاء عامر وخالد صالح وصبري فواز وحسن الرداد.

كان خالد يوسف من الفنانين الدين أيدوا ثورة 25 يناير والتي أطاحت بالرئيس مبارك بعد 30 سنة من الحكم يوم 11 فبراير 2011، وكان خالد يوسف من أهم الفنانين الذين نزلوا إلى ميدان التحرير ودافعو عن الشباب المتظاهرين، وقد أكد أنه يعتبر نفسه من خان ثورة الشباب في 25 يناير في مصر، مؤكدًا «أنه لم يستطع تصويرها وتوثيقها، على الرغم من أن هذا كان واجبه كفنان».

الترشح لم يكن الاول بالنسبة لخالد يوسف حيث ترشح في وقت سابق لمنصب النقيب وخرج من الانتخابات بحصوله على 364 صوتا فقط وخرج من السباق مبكرا.

وحصل وقتها كل من المخرج مسعد فودة على 1050 صوتا.

و على بدرخان على 801 صوت.

خالد يوسف يعد من ابناء يوسف شاهين روحيا من حيث تأثره به.

خالد يوسف

بطاقة شخصية

بابلو نيرودا

ريكاردو اليسير نيفتالي ريس باسولاتو بابلو نيرود المعروف ب بابلو نيرودا شاعر تشيلي الجنسية ويعتبر من أشهر الشعراء وأكثرهم تأثيرا في عصره. ولد في تشيلي، بقرية بارال بوسط تشيلي في 12 يوليو عام (1904. ووفقا للكاتب الروائي غابرييل غارثيا ماركيث كان ذو إتجاه شيوعي متشدد، كما يعد من أبرز النشطاء السياسين، كان عضوا بمجلس الشيوخ وباللجنة المركزية للحزب الشيوعي كما أنه مرشح سابق للرئاسة في بلاده. نال نيرودا العديد من الجوائز التقديرية أبرزها جائزة نوبل في الآداب عام 1971 وحصل على الدكتوراه الفخرية من جامعة أوكسفورد. وكتب عنه الناقد الأدبي (هارولد بلووم): «لا يمكن مقارنة أي من شعراء الغرب بهذا الشاعر الذي سبق عصره». وتوفي في 23 من سبتمبر عام 1973.

كتب بابلو نيرودا قصائد عندما كان في العشرين من العمر قُدر لها أن تنتشر أولا في أنحاء تشيلي ولتنتقل بعدها إلى كافة أرجاء العالم لتجعل منه الشاعر الأكثر شهرة في القرن العشرين من أمريكا اللاتينية. من أشهر مجاميعه هي عشرون قصيدة حب وأغنية يائسة» التي ترجمت أكثر من مرة إلى اللغة العربية. كتب سيرته الذاتية بعنوان» أشهد أنني قد عشت» وترجمت إلى العربية منذ السبعينات من القرن الماضي. عندما اغتيل الرئيس سلفادور اليندي اقتحم الجيش بيت نيرودا وسالوه عن السلاح فاجابهم ان الشعر سلاحي الوحيد.

بابلو نيرودا

حظك اليوم

الحمل

مهنياً: القمر الجديد في منزلك السابع أي في الميزان يشير إلى فرص جديدة آتية وإعادة تنظيم أفكارك والتخطيط للمستقبل عاطفياً: تمضي يوماً مميزاً مع الحبيب وتفكران جدياً في الارتباط وتأسيس أسرة

الثور

مهنياً: لا تسمح لأعمالك بأن تتراكم لأنها قد تتأخر عاطفياً: لا تختلق المشاكل مع الشريك بل اعمل على تطويقها قبل أن تتأزم وتودي بكما إلى الأسوأ خاصة عندما تعلم مدى حب الشريك لك

الجوزاء

مهنياً: تستقطب الاهتمام، وتعمل بنشاط كبير وثقة بالنفس عاطفياً: طريقتك المميزة في الإقناع تخيّر الشريك، فيصبح متخوّفاً من فرض ضغوط غير معلنة عليه لتحقيق أهدافك

السرطان

مهنياً: القمر الجديد في الميزان يحذرك من التدخل في مسائل لا تخصّك لئلا تتلقى أي لوم أو ملاحظة من أرباب العمل عاطفياً: عش يومك ولا تضيّع على نفسك أيّ فرصة للحصول على الحب والسعادة

الأسد

مهنياً: تفقد أوراقاً مهمّة قد تحدّد مصيرك في الشركة التي تعمل وتضيّع مشروع حياتك عاطفياً: مهما حاولت لن تستطيع نيل إعجاب الشخص الذي تكنّ له الكثير من الحب

الميزان

مهنياً: القمر الجديد في برج الميزان يدعوك إلى العودة إلى الواقع والتصرف بدقة ورصانة عاطفياً: علاقتك بالحبيب في خطر، بادر إلى إنقاذها سريعاً وإلا خسرت من تحب

العذراء

مهنياً: تدخل الشمس برجك والقمر الجديد في برجك هذا اليوم يسلط الضوء عليك وخلق في سماء النجاح عاطفياً: إهتمّ بنفسك أكثر حتى تكسب حبّ أحد الأشخاص من الطرف الآخر

العقرب

مهنياً: القمر الجديد في برج الميزان يدعوك إلى تنظيم أولوياتك في العمل، فهذا يفيدك كثيراً ويسهّل مهمتك عاطفياً: يؤثر وضعك المادي في علاقتك بالشريك، ما يؤدي إلى ابتعاده عنك ورغبته في الانفصال

القوس

مهنياً: القمر الجديد في الميزان يحمل فرصاً تجعل أحد الزملاء يدبّر إساءة ما ضدك ويخفي عنك معلومات مهمة عاطفياً: حافظ على سرّية ما يحدث بينك وبين الشريك ولا تسمح لطرف ثالث بالتدخل في شؤونكما

الدلو

مهنياً: قم بحوار هادئ مع الزملاء لشرح وجهة نظرك وإقناعهم بصحة القرارات التي تنوي اتخاذها عاطفياً: تشكو الوحدة بسبب بعدك عن الشريك وعدم تمكنك من لقائه ساعة تشاء

الجدي

مهنياً: دعم من أحد الزملاء الذي يعرف قدراتك وتعوّض عن الخسارة التي لحقت بك عاطفياً: يُثير إعجابك شخص التقيته أخيراً وتتمنى إقامة علاقة جدية معه ثم الارتباط به مستقبلا

الحوت

مهنياً: أنت في قمة عطائك المهني وتجاحك العملي والمالي عاطفياً: لا تفتعل الخلافات مع الحبيب ولا سيما هذا اليوم، بل كن متفهماً معه فهو بحاجة ماسّة إليك للوقوف إلى جانبه

كلمات متقاطعة

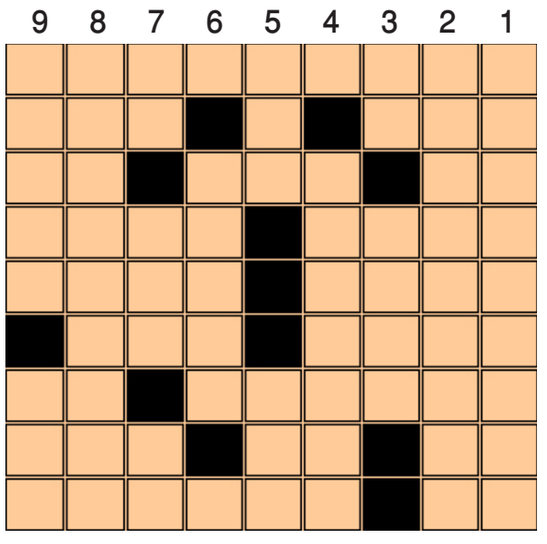

أفقي

1 - روائي عربي معاصر
2 - تقال للأمير - متشابهة
3 - متشابهان - أنثر الماء - بحر
4 - من الطيور - أظهر
5 - عكسها شكل هندسي - شاعر ألماني
6 - تأبين - مرض صدري
7 - خوذة - غير ناضج
8 - بخل - عكسها نهر أوروبي - مدينة فرنسية
9 - متشابهان - نرتبط بعقد .

عمودي

1 - من شعراء المهجر
2 - شاعر عذري
3 - نصف يولا - أرنب {مبعثرة}
4 - الخليفة السابع
5 - دولة عربية - يحسم الأمر
6 - فارغة
7 - من الورود - كاتب وشاعر أسكتلندي - للنهي
8 - مطرب لبناني
9 - أغنية لعبد الحليم حافظ - صبر .

هواجس امرأة

سهى الشيخلي

اقرار الموازنة

تضاربت الانباء واختلفت الاراء حول اقرار موازنة هذا العام مع الحاجة الماسة في اقرارها حتى بعد مضي اكثر من ثلاثة ارباع العام الحالي . ويرى اعضاءاللجنة المالية في البرلمان ان الوقت غير كاف لاقرار الموازنة العامة لعام 2014 فقد تم عقد اجتماع للجنة المالية بتاريخ 9/7 وحددت سبعة ايام للقراءة الاولى ولكن هذا لم يحدث ما اخر اقرار الموازنة . فيما يرى نواب آخرون ان الكتل الكردستانية قد اصدرت مجموعة من التوصيات منها ارسال 12/1 من الموازنة الفعلية الخاصة باستحقاق اقليم كردستان ابتداءً من شهر شباط الماضي . واقرار مبالغ الطوارىء للنازحين وهي مشكلة كبيرة للاقليم لانه يأوي اعدادا كبيرة من النازحين يفوق طاقته .

وعلى ضوء ذلك يجب ارسال موازنة عام 2015 بتاريخ 10/10 الى وزارة المالية لذا فان الوقت المتبقي غير كاف لتمرير موازنة هذا العام بشقيها الاستثماري والتشغيلي . فيما يرى نواب ان هناك اصراراً كبيراً على اقرار هذه الموازنة وان مشكلات عدة ستواجه المصرين على تمرير الموازنة في هذا العام . منها انخفاض سعر البرميل النفطي عالميا وعائدات النفط المصدر من اقليم كردستان والمشكلات المثارة بين الاقليم والحكومة المركزية .

ويرى البعض من النواب ان اقرار الموازنة لهذا العام واجب وطني وشرعي وهناك توجهات لدمجها مع موازنة عام 2015 الا ان البعض يرى وجوب ان تكون الموازنة مستقلة لكي تأخذ كل محافظة حصتها لانها تعاني من تلكؤ المشاريع الخدمية خاصة واننا مقبلون على فصل الشتاء .

اما كيفية احتساب صرفيات الاشهر المنصرمة من الموازنة فهناك آلية ستوضع لتلك الاشهر لكي تخرج بقرار موحد سيعلن عنه وسيتم العمل على ضوئه .

وعن مشكلة النازحين وتخصيصات الطوارىء فمع وجود لجنة برئاسة النائب صالح المطلك . وقد قامت هذه اللجنة بتذليل بعض الصعوبات ولكنها ليست بالمستوى المطلوب . بل يجب ان تكون هناك موازنة خاصة بالنازحين .

ويرى خبراء اقتصاد ان مضي اكثر من ثلاثة ارباع السنة ولم تنجز بعد الموازنة لهذا العام امر غير طبيعي .و ان من الضروري ان تقدم الحكومة كشوفات بالصرفيات التي جرت وكيفية تم صرفها . وان وجود التجاذبات السياسية كانت وراء تأخر اقرار الموازنة والان بعد تشكيل الكابينة الوزارية يرى الغالبية من الخبراء ضرورة تشريع الموازنة لهذا العام وتحديد ما اذا كان هناك عجز ام فائض . وتشير الانباء ايضاً الى تأخر مشاريع كثيرة يتوقف صرفها على اقرار هذه الموازنة .

هواتف تهمك

دوائر خدمية

الحريق: 104 115

الأنواء الجوية: 7788927

المستشفيات والأماكن الطبية

النعمان	4222074	العلوية	7191218
الكاظمية	5222111	الكرخ للولادة	2512288
اليرموك	5429120	ابن البلدي	8212061

للابلاغ عن الجريمة

07901737723
07901737727
07901737726

للمشاركة على صفحة منوعات الصباح الجديد
التواصل معنا عبر الإميلات أدناه

assabahaljaded@yahoo.com assabahaljaded@newsabah.com

شركة لوك أويل ميد إيست المحدودة

تعلن المناقصة رقم LOM/467/08-2014 لتجهيز رؤوس الآبار وأشجار رؤوس الآبار لآبار تكوين الدمام العشر (10) وتقديم الخدمات ذات الصلة لحقل غرب القرنة (المرحلة 2)، جمهورية العراق.

تقوم شركة لوك أويل ميد إيست المحدودة العاملة بصفتها المشغل للمنطقة التعاقدية لحقل غرب القرنة (المرحلة 2) في جمهورية العراق بتطوير حقل غرب القرنة (المرحلة 2) بموجب عقد الخدمة للتطوير والإنتاج المبرم مع شركة نفط الجنوب التابعة لوزارة النفط العراقية.

يحق الاشتراك في هذه المناقصة للشخصيات الاعتبارية والشركات المحلية العراقية والأجنبية التي تتمتع بخبرة تجهيزات مشابهة لتلك الواردة في هذه المناقصة التي يسمح لها بالعمل في جمهورية العراق بموجب القوانين العراقية النافذة و/أو بموجب التراخيص الصادرة من قبل دولها الأصلية.

على الشركات المتقدمة بالعروض أن تتمتع بمتطلبات الحد الأدنى للتأهيل المذكورة في وثائق المناقصة بما فيها ما يلي:

أ. أن لا يقل إجمالي حجم مبيعاتها لأشجار رأس البئر ومعدات رأس البئر خلال السنوات الثلاث (3) الأخيرة عن 100 مجموعة.

ب. أن تكون بحوزتها كافة التراخيص والموافقات المطلوبة لتنفيذ كل الأعمال المذكورة في المناقصة بصورة ملائمة، إلى جانب شهادة سارية المفعول API 6A.

ج. أن يكون بإمكانها تقديم التأمينات الأولية المطلوبة

يمكن الحصول على كافة وثائق المناقصة عقب تقديم طلب خطي مرفق بمعلومات وافية تؤكد أن الشركة العارضة تستجيب لمتطلبات الحد الأدنى المذكورة أعلاه (يتم تقديم الطلب على الأوراق الرسمية الخاصة بالشركة موقعا من قبل الشخص المفوض في موعد أقصاه 6 تشرين الأول/ اكتوبر 2014 عبر إرساله إلى العناوين التالية:

Dzhonni.Shakryl@lukoil-overseas.com

Igor.Sborshchikov@lukoil-overseas.com

على أن يتضمن الطلب الخطي لمقدمي العطاءات المعلومات التالية:

* اسم الشركة الكامل وعنوان البريد والهاتف والفاكس وعنوان البريد الالكتروني والاسم الكامل للشخص المفوض بالاتصالات وعنوان بريده الالكتروني.

يجب إرسال وثائق المناقصة عبر البريد الالكتروني دون أي مسؤولية عن فقدانها أو تأخر وصولها، بعد تقديم طلب خطي كما ذكر أعلاه.

يتم تقديم العروض بالظرف المختوم في العنوان المذكور في وثائق المناقصة قبل تمام الساعة 05:00 م (بتوقيت دبي) من تاريخ 28 تشرين الأول/ أكتوبر 2014.

معلومات ليس لها علاقة بالمناقصة المعلنة أعلاه: قامت شركة لوك أويل ميد إيست المحدودة بتشغيل خدمة التسجيل الذاتي للمجهزين. تدعو الشركة كافة المجهزين/ المقاولين المحتملين للتسجيل في قاعدة بيانات شركة لوك أويل ميد إيست المحدودة، بغض النظر عن مشاركتهم في أي مناقصة، وذلك عبر الرابط التالي:

Https://procurement.lukoil-overseas.com/regform

LUKOIL MID-EAST LIMITED

Announces Tender No. LOM/467/08-2014 for Supply of well head and Christmas tree for 10 Dammam wells and provision of related services for the West Qurna-2, Republic of Iraq.

LUKOIL MID-EAST LIMITED, a designated Operator for the West Qurna (Phase 2) Contract Area in the Republic of Iraq, is developing the West Qurna- 2 oil field under the Development and Production Service Contract signed with the South Oil Company of the Iraqi Ministry of Oil.

Legal entities, domestic Iraqi and foreign companies having experience of supplies similar by nature to the subject of the Tender, which are allowed by the legislation of the Republic of Iraq and/or by their country of certification to perform supplies to the Republic of Iraq, may participate in the Tender.

Companies acting as Bidders shall meet the following minimal qualification requirements specified in Tender Documentation, including:

a)To have an experience of supplies of Christmas trees and wellhead equipment performed during the last 3 (three) years equal or more than 100 sets;

b)Possess all required certificates and permits ensuring proper performance as per the subject of this tender, including valid API 6A certificate;

c)To be able to provide required Bid Bond.

A full set of the Tender Documentation may be obtained after submission of a written application along with sufficient information confirming that the company meets the minimal qualification requirements set out above (applications on the letterhead signed by an authorized person shall be received before October 06th, 2014) to: Dzhonni.Shakryl@lukoil-overseas.com; Igor.Sborshchikov@lukoil-overseas.com.

The written request of Bidder shall contain the following information:

* Full name of company; mail address; phone; fax; e-mail address; full name of contact person and his e-mail address.

The Tender Documentation shall be sent by e-mail without any responsibility for loss or late arrival after submission of a written application as noted above.

Envelopes with Bids shall be delivered to the address specified in Tender Documentation before 5:00 p.m. (Dubai time) October 28th, 2014.

Information note not related to the above tender announcement: LUKOIL Mid-East Limited had implemented the Suppliers' Self Registration service. All the potential suppliers/contractors are invited to register in LUKOIL Mid-East Limited database, regardless to their participation in any tender, at the following link: https://procurement.lukoil-overseas.com/regform

شركة لوك أويل ميد إيست المحدودة

تعلن المناقصة رقم LOM/442/07-2014

لتجهيز قطع الغيار واللوازم لقسم النقل لحقل غرب القرنة (المرحلة 2)، جمهورية العراق.

تقوم شركة لوك أويل ميد إيست المحدودة العاملة بصفتها المشغل للمنطقة التعاقدية لحقل غرب القرنة (المرحلة 2) في جمهورية العراق بتطوير حقل غرب القرنة (المرحلة 2) بموجب عقد الخدمة للتطوير والإنتاج المبرم مع شركة نفط الجنوب التابعة لوزارة النفط العراقية.

يحق الاشتراك في هذه المناقصة للشخصيات الاعتبارية والشركات المحلية العراقية والأجنبية التي تتمتع بخبرة تنفيذ أعمال مشابهة لتلك الواردة في هذه المناقصة والمرخص لها بتنفيذ الأعمال في جمهورية العراق وفق القوانين والتشريعات السارية في جمهورية العراق و/أو الدولة التي تم تسجيل الشركة فيها.

على الشركات المتقدمة بالعروض أن تتمتع بمتطلبات الحد الأدنى للتأهيل المذكورة في وثائق المناقصة بما فيها ما يلي:

أ. أن تكون قد نفذت ثلاثة عقود (3) على الأقل لتجهيز بضائع مشابهة لموضوع المناقصة خلال السنوات الثلاث (3) الأخيرة.

ب. أن تكون بحوزتها كافة التراخيص والموافقات المطلوبة لتنفيذ جميع الأعمال المذكورة في المناقصة بصورة ملائمة.

ج. أن يكون بإمكانها تقديم التأمينات الأولية المطلوبة.

يمكن الحصول على كافة وثائق المناقصة عقب تقديم طلب خطي مرفق بمعلومات وافية تؤكد أن الشركة العارضة تستجيب لمتطلبات الحد الأدنى المذكورة أعلاه (يتم تقديم الطلب على الأوراق الرسمية الخاصة بالشركة موقعا من قبل الشخص المفوض في موعد أقصاه 12 تشرين الأول/ اكتوبر 2014) عبر إرساله إلى:

Vladimir.Bryukhanov@lukoil-overseas.com

Leonid.Krotkikh@lukoil-overseas.com

يجب أن يتضمن الطلب الخطي لمقدم العرض المعلومات التالية:

* اسم الشركة الكامل وعنوان البريد والهاتف والفاكس وعنوان البريد الالكتروني والاسم الكامل للشخص المفوض بالاتصالات وعنوان بريده الالكتروني.

يجب إرسال وثائق المناقصة عبر البريد الالكتروني دون أي مسؤولية عن فقدانها أو تأخر وصولها، بعد تقديم طلب خطي كما ذكر أعلاه.

يتم تقديم العروض بالظرف المختوم في العنوان المذكور في وثائق المناقصة قبل تمام الساعة 06:00م من تاريخ 28 تشرين الأول/ اكتوبر 2014.

معلومات ليس لها علاقة بالمناقصة المعلنة أعلاه: قامت شركة لوك أويل ميد إيست المحدودة بتشغيل خدمة التسجيل الذاتي للمجهزين. تدعو الشركة كافة المجهزين/ المقاولين المحتملين للتسجيل في قاعدة بيانات شركة لوك أويل ميد إيست المحدودة، بغض النظر عن مشاركتهم في أي مناقصة، وذلك عبر الرابط التالي:

Https://procurement.lukoil-overseas.com/regform

LUKOIL MID-EAST LIMITED

Announces Tender No. LOM/442/07-2014 for supply of Tools and Accessories for Transport Department for West Qurna (2 Phase), Republic of Iraq

LUKOIL MID-EAST LIMITED, a designated Operator for the West Qurna (Phase 2) Contract Area in the Republic of Iraq, is developing the West Qurna- 2 oil field under the Development and Production Service Contract signed with the South Oil Company of the Iraqi Ministry of Oil.

Legal entities, domestic Iraqi and foreign companies having experience of implementation of projects similar by nature to the subject of the Tender, which are allowed by the legislation of the Republic of Iraq and/or by their country of certification to perform their activities in the Republic of Iraq may participate in the Tender

Companies acting as Bidders shall meet the following minimal qualification requirements specified in Tender Documentation, including:

a)to have at least 3 (three) executed contracts for supply of goods similar to the subject of tender during last 3 (three) years;

b)possess all required licenses and permits ensuring proper performance as per the subject of this tender;

c)to be able to provide required Bid Bond;

A full set of the Tender Documentation may be obtained after submission of a written application along with sufficient information confirming that the company meets the minimal qualification requirements set out above (applications on the letterhead signed by an authorized person shall be received before October 12, 2014) to Vladimir.Bryukhanov@lukoil-overseas.com; copy to Leonid.Krotkikh@lukoil-overseas.com

The written application of Bidder shall contain the following information:

* Full name of company; mail address; phone; fax; e-mail address; full name of contact person and his e-mail address.

The Tender Documentation shall be sent by e-mail without any responsibility for loss or late arrival after submission of a written application as noted above.

Envelopes with Bids shall be delivered to the address specified in the Tender Documentation before 06:00 p.m. of October 28, 2014.

Information note not related to the above tender announcement: LUKOIL Mid-East Limited had implemented the Suppliers' Self Registration service. All the potential suppliers/contractors are invited to register in LUKOIL Mid-East Limited database, regardless to their participation in any tender, at the following link: https://procurement.lukoil-overseas.com/regform

شركة لوك أويل ميد إيست المحدودة

تعلن المناقصة رقم LOM/449/07-2014 لتجهيز رؤوس الآبار وأشجار رؤوس الآبار وتقديم خدمات الإشراف على عمليات تركيب/ تفكيك وصيانة رؤوس الآبار وربطات الأنابيب وأشجار رؤوس الآبار والمعدات المساعدة لحقل غرب القرنة (المرحلة 2)، جمهورية العراق.

تقوم شركة لوك أويل ميد إيست المحدودة العاملة بصفتها المشغل للمنطقة التعاقدية لحقل غرب القرنة (المرحلة 2) في جمهورية العراق بتطوير حقل غرب القرنة (المرحلة 2) بموجب عقد الخدمة للتطوير والإنتاج المبرم مع شركة نفط الجنوب التابعة لوزارة النفط العراقية.

يحق الاشتراك في هذه المناقصة للشخصيات الاعتبارية والشركات المحلية العراقية والأجنبية التي تتمتع بخبرة تنفيذ أعمال مشابهة لتلك الواردة في هذه المناقصة والمرخص لها بتنفيذ الأعمال في جمهورية العراق وفق القوانين والتشريعات السارية في جمهورية العراق و/أو الدولة التي تم تسجيل الشركة فيها.

على الشركات المتقدمة بالعروض أن تتمتع بمتطلبات الحد الأدنى للتأهيل المذكورة في وثائق المناقصة بما فيها ما يلي:

أ. أن تكون لديها خبرة لا تقل عن 3 (ثلاث) سنوات في مجال الأعمال المشابهة لموضوع المناقصة (تجهيز رؤوس الآبار وأشجار رؤوس الآبار) وخدمات الإشراف على عمليات تكريب وصيانة رؤوس الآبار وأشجار رؤوس الآبار والمعدات المساعدة.

ب. أن تتوفر لديها المعدات المعتمدة والكوادر المؤهلة.

ج. أن تكون بحوزتها إجازة التسجيل في العراق وكل التراخيص المطلوبة.

د. أن تدفع التأمينات الأولية المطلوبة.

هـ. أن يكون مدير المشروع المعين اختصاصيا ذي خبرة عامة لا تقل عن 5 (خمس) سنوات وخبرة إدارة مشاريع مشابهة لموضوع المناقصة لا تقل عن 5 (خمس) سنوات.

يمكن الحصول على كافة وثائق المناقصة عقب تقديم طلب خطي مرفق بمعلومات وافية تؤكد أن الشركة العارضة تستجيب لمتطلبات الحد الأدنى المذكورة أعلاه (يتم تقديم الطلب على الأوراق الرسمية الخاصة بالشركة موقعا من قبل الشخص المفوض في موعد أقصاه 15 تشرين الأول 2014) عبر إرساله إلى عنوان البريد الالكتروني:

Vladimir.Bryukhanov@lukoil-overseas.com

Leonid.Krotkikh@lukoil-overseas.com

يجب أن يتضمن الطلب الخطي لمقدم العرض المعلومات التالية:

* اسم الشركة الكامل وعنوان البريد والهاتف والفاكس وعنوان البريد الالكتروني والاسم الكامل للشخص المفوض بالاتصالات وعنوان بريده الالكتروني.

يجب إرسال وثائق المناقصة عبر البريد الالكتروني دون أي مسؤولية عن فقدانها أو تأخر وصولها، بعد تقديم طلب خطي كما ذكر أعلاه.

يتم تقديم العروض بالظرف المختوم في العنوان المذكور في وثائق المناقصة قبل تمام الساعة 06:00 م من تاريخ 29 تشرين الأول 2014.

معلومات ليس لها علاقة بالمناقصة المعلنة أعلاه: قامت شركة لوك أويل ميد إيست المحدودة بتشغيل خدمة التسجيل الذاتي للمجهزين. تدعو الشركة كافة المجهزين/ المقاولين المحتملين للتسجيل في قاعدة بيانات شركة لوك أويل ميد إيست المحدودة، بغض النظر عن مشاركتهم في أي مناقصة، وذلك عبر الرابط التالي:

Https://procurement.lukoil-overseas.com/regform

LUKOIL MID- EAST LIMITED

Announces Tender No. LOM/449/07-2014 for SUPPLY OF WELL HEAD AND CHRISTMAS TREE, SERVICES OF SUPERVISION OF OPERATION ON INSTALLATION/ DISASSEMBLING AND MAINTENANCE SERVICE OF THE WELL HEAD, TUBING SPOOL, CHRISTMAS TREES AND AUXILIARY EQUIPMENT FOR THE WEST QURNA (PHASE 4) OIL FIELD, REPUBLIC OF IRAQ.

LUKOIL MID-EAST LIMITED, a designated Operator for the West Qurna (Phase 2) Contract Area in the Republic of Iraq, is developing the West Qurna- 2 oil field under the Development and Production Service Contract signed with the South Oil Company of the Iraqi Ministry of Oil.

Legal entities, domestic Iraqi and foreign companies having experience of implementation of projects similar by nature to the subject of the Tender, which are allowed by the legislation of the Republic of Iraq and/or by their country of certification to perform their activities in the Republic of Iraq may participate in the Tender.

Companies acting as Bidders shall meet the following minimal qualification requirements specified in Tender Documentation, including:

A) to have experience in similar works (supply of well head and Christmas tree) and services of supervision of operation on installation and maintenance service of the Well head, christmas trees and auxiliary equipment for the last 3 (three) years.;

B) to have a certified equipment and qualified personnel;

C) to have registration in Iraq and appropriate licenses;

D) to submit required Bid Bond;

E) to appoint an experienced Project Manager whose general experience is not less than 5 (five) years and experience in similar projects is not less than 5 (five) years.

A full set of the Tender Documentation may be obtained after submission of a written application along with sufficient information confirming that the company meets the minimal qualification requirements set out above (applications on the letterhead signed by an authorized person shall be received before October 15, 2014) to Vladimir. Bryukhanov@lukoil-overseas.com; copy to leonid.krotkikh@lukoil-overseas.com

The written application of Bidder shall contain the following information:

* Full name of company; mail address; phone; fax; e-mail address; full name of contact person and his e-mail address.

The Tender Documentation shall be sent by e-mail without any responsibility for loss or late arrival after submission of a written application as noted above.

Envelopes with Bids shall be delivered to the address specified in the Tender Documentation before 06:00 p.m. of October 29, 2014.

Information note not related to the above tender announcement: LUKOIL Mid-East Limited had implemented the Suppliers' Self Registration service. All the potential suppliers/contractors are invited to register in LUKOIL Mid-East Limited database, regardless to their participation in any tender, at the following link: https://procurement.lukoil-ovioerseas.com/regform

محافظة واسط
هيئة الاعمار/ قسم العقود

العدد: 21943
التاريخ: 2014/9/25

إعادة إعلان مناقصة عامة رقم (14/4/87)
على حساب مشاريع تنمية الاقاليم لعام 2014

تعلن محافظة واسط/ قسم العقود عن إعادة إعلان المناقصة العامة للمرة الثانية لمشروع (إنشاء بناية بلدية ناحية الشحيمية على القطعة المرقمة 2135/2م6 الجزيرة في ناحية الشحيمية) العائدة إلى مديرية بلديات واسط. علماً أن مبلغ الكلفة التخمينية للمشروع اعلاه هو (1597314000) مليار وخمسمائة وسبعة وتسعون مليونا وثلاثمائة واربعة عشر الف دينار فقط. فعلى من يجد لديه القدرة والكفاءة من ذوي الاختصاص والذين يحملون هوية تصنيف الشركات المقاولة والمقاولين (الخامسة انشائية كحد ادنى) نافذة وكذلك الشركات والمكاتب العربية والاجنبية المتخصصة (والمسجلة) في وزارة التجارة/ دائرة تسجيل الشركات تقديم شهادة تأسيس الشركة وفي حالة كونها غير مسجلة في العراق تقديم ما يثبت تسجيلها في وزارة الخارجية لبلد الشركة ومصدقة من السفارة العراقية او الملحقية التجارية العراقية في ذلك البلد مراجعة قسم العقود في ديوان محافظة واسط اعتبارا من تاريخ اخر نشر للاعلان للحصول على جداول الكميات وتعليمات الى مقدمي العطاءات والشروط المطلوبة واستمارة تقديم العطاء مقابل مبلغ قدره (150000) مائة وخمسون الف دينار فقط غير قابل للرد الا في حالة الغاء المناقصة من قبل جهة التعاقد وتقديم تأمينات أولية بمبلغ (32000000) اثنين وثلاثين مليون دينار فقط تقدم على شكل صك مصدق او خطاب ضمان او سفتجة معنون الى محافظة واسط/ الادارة المحلية (نفقات المشاريع الاستثمارية) ويتضمن الاشارة الى اسم ورقم المناقصة ويفضل ان يكون صادراً من احد مصارف محافظة واسط ويحمل عنوان البريد الالكتروني للمصرف الصادر منه نافذة لمدة لا تقل عن (120) مائة وعشرين يوماً اعتبارا من تاريخ غلق المناقصة على ان تكون التأمينات الاولية باسم مقدم العطاء أو (أي من المساهمين في الشركة أو الشركات المشاركة بموجب عقد مشاركة) علماً ان مدة نفاذ العطاء (90) تسعون يوماً من تاريخ غلق المناقصة وأن تقديم العطاء يجب ان يكون من قبل المدير المفوض للشركة أو أحد المساهمين او من يخوله بموجب وكالة صادرة من كاتب العدل كشرط أساسي لتقديم العطاء والتوقيع على جميع صفحات مستندات المناقصة الى سكرتير لجنة فتح العطاءات في ديوان محافظة واسط/ قسم العقود وفي حالة اشتراك اكثر من مناقص في تقديم عطاء واحد لتنفيذ العقد تكون مسؤوليتهم (تضامنية تكافلية) في ذلك لتنفيذه على ان يقدم عقد مشاركة مصادقا عليه أصولياً مع العطاء ويقدم العطاء داخل ظرف مغلق ومختوم مكتوب عليه اسم ورقم المناقصة في موعد أقصاه الساعة الثانية عشرة ظهراً من يوم (الاربعاء) المصادف (2014/10/22) وهو (تاريخ غلق المناقصة) وبعدها لا يقبل اي عطاء بعد غلق المناقصة وستجرى عملية فتح العطاءات بصورة علنية في الساعة الثانية عشرة والنصف ظهراً من نفس اليوم وإذا صادف يوم الغلق عطلة رسمية يعتبر يوم الدوام الرسمي الذي يليه موعداً للغلق والفتح وان جهة التعاقد غير ملزمة بقبول أوطأ العطاءات علماً بأن موعد انعقاد المؤتمر الخاصة بالإجابة على استفسارات المشاركين في المناقصة سيكون في (مديرية بلديات واسط) الساعة العاشرة صباحاً من يوم الاربعاء المصادف 2014/10/15 ويتحمل من ترسو عليه المناقصة أجور النشر واعادة الاعلان لآخر إعادة إعلان عن المناقصة.

محمود عبد الرضا ملا طلال
محافظ واسط

محافظة واسط
هيئة الاعمار/ قسم العقود

العدد: 21941
التاريخ: 2014/9/25

إعادة إعلان مناقصة عامة رقم (14/4/97)
على حساب مشاريع تنمية الاقاليم لعام 2014

تعلن محافظة واسط/ قسم العقود عن اعادة إعلان المناقصة العامة للمرة الثانية لمشروع (إنشاء ساحة تارتان متعددة الاغراض عدد 1 بمساحة 55*40 على القطعة المرقمة 352/17م1 جزمان في ناحية زرباطية) العائدة الى مديرية بلديات واسط علما ان مبلغ الكلفة التخمينية للمشروع اعلاه هو (334234000) ثلاثمائة واربعة وثلاثون مليون ومائتان واربعة وثلاثون الف دينار فقط فعلى من يجد لديه القدرة والكفاءة من ذوي الاختصاص والذين يحملون هوية تصنيف الشركات المقاولة والمقاولين (تاسعة إنشائية كحد ادنى) نافذة وكذلك الشركات والمكاتب العربية والاجنبية المتخصصة (والمسجلة) في وزارة التجارة/ دائرة تسجيل الشركات تقديم شهادة تأسيس الشركة وفي حالة كونها غير مسجلة في العراق تقديم ما يثبت تسجيلها في وزارة الخارجية لبلد الشركة ومصدقة من السفارة العراقية او الملحقية التجارية العراقية في ذلك البلد مراجعة قسم العقود في ديوان محافظة واسط اعتبارا من تاريخ اخر نشر للاعلان للحصول على جداول الكميات وتعليمات الى مقدمي العطاءات والشروط المطلوبة واستمارة تقديم العطاءات مقابل مبلغ قدره (50000) خمسون الف دينار فقط غير قابل للرد الا في حالة الغاء المناقصة من قبل جهة التعاقد وتقديم تأمينات أولية بمبلغ (10000000) عشرة ملايين دينار فقط تقدم على شكل صك مصدق او خطاب ضمان او سفتجة معنون الى محافظة واسط/ الادارة المحلية (نفقات المشاريع الاستثمارية) ويتضمن الاشارة الى اسم ورقم المناقصة ويفضل ان يكون صادراً من احد مصارف محافظة واسط ويحمل عنوان البريد الالكتروني للمصرف الصادر منه نافذة لمدة لا تقل عن (120) مائة وعشرين يوماً اعتبارا من تاريخ غلق المناقصة على ان تكون التأمينات الاولية باسم مقدم العطاء أو (أي من المساهمين في الشركة أو الشركات المشاركة بموجب عقد مشاركة) علماً ان مدة نفاذ العطاء (90) تسعون يوماً من تاريخ غلق المناقصة وأن تقديم العطاء يجب ان يكون من قبل المدير المفوض للشركة أو أحد المساهمين او من يخوله بموجب وكالة صادرة من كاتب العدل كشرط أساسي لتقديم العطاء والتوقيع على جميع صفحات مستندات المناقصة الى سكرتير لجنة فتح العطاءات في ديوان محافظة واسط/ قسم العقود وفي حالة اشتراك اكثر من مناقص في تقديم عطاء واحد لتنفيذ العقد تكون مسؤوليتهم (تضامنية تكافلية) في ذلك لتنفيذه على ان يقدم عقد مشاركة مصادقا عليه أصولياً مع العطاء ويقدم العطاء داخل ظرف مغلق ومختوم مكتوب عليه اسم ورقم المناقصة في موعد أقصاه الساعة الثانية عشرة ظهراً من يوم (الاثنين) المصادف (2014/10/20) وهو (تاريخ غلق المناقصة) وبعدها لا يقبل اي عطاء بعد غلق المناقصة وستجرى عملية فتح العطاءات بصورة علنية في الساعة الثانية عشرة والنصف ظهراً من نفس اليوم وإذا صادف يوم الغلق عطلة رسمية يعتبر يوم الدوام الرسمي الذي يليه موعداً للغلق والفتح وان جهة التعاقد غير ملزمة بقبول أوطأ العطاءات علماً بأن موعد انعقاد المؤتمر الخاصة بالإجابة على استفسارات المشاركين في المناقصة سيكون في (مديرية بلديات واسط) الساعة العاشرة صباحاً من يوم الاثنين المصادف 2014/10/13 ويتحمل من ترسو عليه المناقصة أجور النشر والاعلان لآخر إعلان عن المناقصة.

محمود عبد الرضا ملا طلال
محافظ واسط

محافظة واسط
هيئة الاعمار/ قسم العقود

العدد: 21944
التاريخ: 2014/9/25

إعادة إعلان مناقصة عامة رقم (14/4/88)
على حساب مشاريع تنمية الاقاليم لعام 2014

تعلن محافظة واسط/ قسم العقود عن إعادة إعلان المناقصة العامة للمرة الثانية لمشروع (إنشاء حديقة على القطعة المرقمة 1973/15 م47 في حي الزهراء في ناحية واسط) العائدة إلى مديرية بلديات واسط علماً أن مبلغ الكلفة التخمينية للمشروع اعلاه هو (1011055000) مليار واحد عشر مليونا وخمسة وخمسون الف دينار فقط. فعلى من يجد لديه القدرة والكفاءة من ذوي الاختصاص والذين يحملون هوية تصنيف الشركات المقاولة والمقاولين (السابعة انشائية كحد ادنى) نافذة وكذلك الشركات والمكاتب العربية والاجنبية المتخصصة (والمسجلة) في وزارة التجارة/ دائرة تسجيل الشركات تقديم شهادة تأسيس الشركة وفي حالة كونها غير مسجلة في العراق تقديم ما يثبت تسجيلها في وزارة الخارجية لبلد الشركة ومصدقة من السفارة العراقية او الملحقية التجارية العراقية في ذلك البلد مراجعة قسم العقود في ديوان محافظة واسط اعتبارا من تاريخ اخر نشر للاعلان للحصول على جداول الكميات وتعليمات الى مقدمي العطاءات والشروط المطلوبة واستمارة تقديم العطاءات مقابل مبلغ قدره (150000) مائة وخمسون الف دينار فقط غير قابل للرد الا في حالة الغاء المناقصة من قبل جهة التعاقد وتقديم تأمينات أولية بمبلغ (31000000) واحد وثلاثين مليون دينار فقط تقدم على شكل صك مصدق او خطاب ضمان او سفتجة معنون الى محافظة واسط/ الادارة المحلية (نفقات المشاريع الاستثمارية) ويتضمن الاشارة الى اسم ورقم المناقصة ويفضل ان يكون صادراً من احد مصارف محافظة واسط ويحمل عنوان البريد الالكتروني للمصرف الصادر منه نافذة لمدة لا تقل عن (120) مائة وعشرين يوماً اعتبارا من تاريخ غلق المناقصة على ان تكون التأمينات الاولية باسم مقدم العطاء أو (أي من المساهمين في الشركة أو الشركات المشاركة بموجب عقد مشاركة) علماً ان مدة نفاذ العطاء (90) تسعون يوماً من تاريخ غلق المناقصة وأن تقديم العطاء يجب ان يكون من قبل المدير المفوض للشركة أو أحد المساهمين او من يخوله بموجب وكالة صادرة من كاتب العدل كشرط أساسي لتقديم العطاء والتوقيع على جميع صفحات مستندات المناقصة الى سكرتير لجنة فتح العطاءات في ديوان محافظة واسط/ قسم العقود وفي حالة اشتراك اكثر من مناقص في تقديم عطاء واحد لتنفيذ العقد تكون مسؤوليتهم (تضامنية تكافلية) في ذلك لتنفيذه على ان يقدم عقد مشاركة مصادقا عليه أصولياً مع العطاء ويقدم العطاء داخل ظرف مغلق ومختوم مكتوب عليه اسم ورقم المناقصة في موعد أقصاه الساعة الثانية عشرة ظهراً من يوم (الاربعاء) المصادف (2014/10/22) وهو (تاريخ غلق المناقصة) وبعدها لا يقبل اي عطاء بعد غلق المناقصة وستجرى عملية فتح العطاءات بصورة علنية في الساعة الثانية عشرة والنصف ظهراً من نفس اليوم وإذا صادف يوم الغلق عطلة رسمية يعتبر يوم الدوام الرسمي الذي يليه موعداً للغلق والفتح وان جهة التعاقد غير ملزمة بقبول أوطأ العطاءات علماً بأن موعد انعقاد المؤتمر الخاصة بالإجابة على استفسارات المشاركين في المناقصة سيكون في (مديرية بلديات واسط) الساعة العاشرة صباحاً من يوم الاربعاء المصادف 2014/10/15 ويتحمل من ترسو عليه المناقصة أجور النشر واعادة الاعلان لآخر إعادة إعلان عن المناقصة.

محمود عبد الرضا ملا طلال
محافظ واسط

محافظة واسط
هيئة الاعمار/ قسم العقود

العدد: 21946
التاريخ: 2014/9/25

إعادة إعلان مناقصة عامة رقم (14/4/98)
على حساب مشاريع تنمية الاقاليم لعام 2014

تعلن محافظة واسط/ قسم العقود عن اعادة إعلان المناقصة العامة للمرة الثانية لمشروع (إنشاء بناية بلدية الاحرار على جزء من القطعة المرقمة 1673 /م41 في ناحية الاحرار) العائدة الى مديرية بلديات واسط علما ان مبلغ الكلفة التخمينية للمشروع اعلاه هو (1726137000) مليار وسبعمائة وستة وعشرون مليونا ومائة وسبعة وثلاثون الف دينار فقط. فعلى من يجد لديه القدرة والكفاءة من ذوي الاختصاص والذين يحملون هوية تصنيف الشركات المقاولة والمقاولين (خامسة إنشائية كحد ادنى) نافذة وكذلك الشركات والمكاتب العربية والاجنبية المتخصصة (والمسجلة) في وزارة التجارة/ دائرة تسجيل الشركات تقديم شهادة تأسيس الشركة وفي حالة كونها غير مسجلة في العراق تقديم ما يثبت تسجيلها في وزارة الخارجية لبلد الشركة ومصدقة من السفارة العراقية او الملحقية التجارية العراقية في ذلك البلد مراجعة قسم العقود في ديوان محافظة واسط اعتبارا من تاريخ اخر نشر للاعلان للحصول على جداول الكميات وتعليمات الى مقدمي العطاءات والشروط المطلوبة واستمارة تقديم العطاءات مقابل مبلغ قدره (150000) مئة وخمسون الف دينار فقط غير قابل للرد الا في حالة الغاء المناقصة من قبل جهة التعاقد وتقديم تأمينات أولية بمبلغ (44000000) أربعة وأربعين مليونا فقط تقدم على شكل صك مصدق او خطاب ضمان او سفتجة معنون الى محافظة واسط/ الادارة المحلية (نفقات المشاريع الاستثمارية) ويتضمن الاشارة الى اسم ورقم المناقصة ويفضل ان يكون صادراً من احد مصارف محافظة واسط ويحمل عنوان البريد الالكتروني للمصرف الصادر منه نافذة لمدة لا تقل عن (120) مائة وعشرين يوماً اعتبارا من تاريخ غلق المناقصة على ان تكون التأمينات الاولية باسم مقدم العطاء أو (أي من المساهمين في الشركة أو الشركات المشاركة بموجب عقد مشاركة) علماً ان مدة نفاذ العطاء (90) تسعون يوماً من تاريخ غلق المناقصة وأن تقديم العطاء يجب ان يكون من قبل المدير المفوض للشركة أو أحد المساهمين او من يخوله بموجب وكالة صادرة من كاتب العدل كشرط أساسي لتقديم العطاء والتوقيع على جميع صفحات مستندات المناقصة الى سكرتير لجنة فتح العطاءات في ديوان محافظة واسط/ قسم العقود وفي حالة اشتراك اكثر من مناقص في تقديم عطاء واحد لتنفيذ العقد تكون مسؤوليتهم (تضامنية تكافلية) في ذلك لتنفيذه على ان يقدم عقد مشاركة مصادقا عليه أصولياً مع العطاء ويقدم العطاء داخل ظرف مغلق ومختوم مكتوب عليه اسم ورقم المناقصة في موعد أقصاه الساعة الثانية عشرة ظهراً من يوم (الاربعاء) المصادف (2014/10/22) وهو (تاريخ غلق المناقصة) وبعدها لا يقبل اي عطاء بعد غلق المناقصة وستجرى عملية فتح العطاءات بصورة علنية في الساعة الثانية عشرة والنصف ظهراً من نفس اليوم وإذا صادف يوم الغلق عطلة رسمية يعتبر يوم الدوام الرسمي الذي يليه موعداً للغلق والفتح وان جهة التعاقد غير ملزمة بقبول أوطأ العطاءات علماً بأن موعد انعقاد المؤتمر الخاصة بالإجابة على استفسارات المشاركين في المناقصة سيكون في (مديرية بلديات واسط) الساعة العاشرة صباحاً من يوم الاربعاء المصادف 2014/10/15 ويتحمل من ترسو عليه المناقصة أجور النشر واعادة الاعلان لآخر إعادة إعلان عن المناقصة.

محمود عبد الرضا ملا طلال
محافظ واسط

محافظة واسط
هيئة الاعمار/ قسم العقود

العدد: 21945
التاريخ: 2014/9/25

إعادة إعلان مناقصة عامة رقم (14/7/96)
على حساب مشاريع تنمية الاقاليم لعام 2014

تعلن محافظة واسط/ قسم العقود عن إعادة إعلان المناقصة العامة للمرة الثانية لمشروع (تجهيز ونصب وتشغيل وحدة ماء مجمعة طاقة (50م3/س) لقرية حسين زرارة مع مد خط خدمي الدلابحة في الكوت) والعائدة إلى مديرية ماء واسط علماً أن مبلغ الكلفة التخمينية للمشروع اعلاه هو (876496000) ثماني مائة وستة وسبعون مليونا واربعمائة وستة وتسعون الف دينار فقط. فعلى من يجد لديه القدرة والكفاءة من ذوي الاختصاص والذين يحملون هوية تصنيف الشركات المقاولة والمقاولين (الثامنة كهربائية ميكانيكية كحد ادنى) نافذة وكذلك الشركات والمكاتب العربية والاجنبية المتخصصة (والمسجلة) في وزارة التجارة/ دائرة تسجيل الشركات تقديم شهادة تأسيس الشركة وفي حالة كونها غير مسجلة في العراق تقديم ما يثبت تسجيلها في وزارة الخارجية لبلد الشركة ومصدقة من السفارة العراقية او الملحقية التجارية العراقية في ذلك البلد مراجعة قسم العقود في ديوان محافظة واسط اعتبارا من تاريخ اخر نشر للاعلان للحصول على جداول الكميات وتعليمات الى مقدمي العطاءات والشروط المطلوبة واستمارة تقديم العطاءات مقابل مبلغ قدره (100000) مائة الف دينار فقط غير قابل للرد الا في حالة الغاء المناقصة من قبل جهة التعاقد وتقديم تأمينات أولية بمبلغ (18000000) ثمانية عشر مليون دينار فقط تقدم على شكل صك مصدق او خطاب ضمان او سفتجة معنون الى محافظة واسط/ الادارة المحلية (نفقات المشاريع الاستثمارية) ويتضمن الاشارة الى اسم ورقم المناقصة ويفضل ان يكون صادراً من احد مصارف محافظة واسط ويحمل عنوان البريد الالكتروني للمصرف الصادر منه نافذة لمدة لا تقل عن (120) مائة وعشرين يوماً اعتبارا من تاريخ غلق المناقصة على ان تكون التأمينات الاولية باسم مقدم العطاء أو (أي من المساهمين في الشركة أو الشركات المشاركة بموجب عقد مشاركة) علماً ان مدة نفاذ العطاء (90) تسعون يوماً من تاريخ غلق المناقصة وأن تقديم العطاء يجب ان يكون من قبل المدير المفوض للشركة أو أحد المساهمين او من يخوله بموجب وكالة صادرة من كاتب العدل كشرط أساسي لتقديم العطاء والتوقيع على جميع صفحات مستندات المناقصة الى سكرتير لجنة فتح العطاءات في ديوان محافظة واسط/ قسم العقود وفي حالة اشتراك اكثر من مناقص في تقديم عطاء واحد لتنفيذ العقد تكون مسؤوليتهم (تضامنية تكافلية) في ذلك لتنفيذه على ان يقدم عقد مشاركة مصادقا عليه أصولياً مع العطاء ويقدم العطاء داخل ظرف مغلق ومختوم مكتوب عليه اسم ورقم المناقصة في موعد أقصاه الساعة الثانية عشرة ظهراً من يوم (الاربعاء) المصادف (2014/10/22) وهو (تاريخ غلق المناقصة) وبعدها لا يقبل اي عطاء بعد غلق المناقصة وستجرى عملية فتح العطاءات بصورة علنية في الساعة الثانية عشرة والنصف ظهراً من نفس اليوم وإذا صادف يوم الغلق عطلة رسمية يعتبر يوم الدوام الرسمي الذي يليه موعداً للغلق والفتح وان جهة التعاقد غير ملزمة بقبول أوطأ العطاءات علماً بأن موعد انعقاد المؤتمر الخاصة بالإجابة على استفسارات المشاركين في المناقصة سيكون في (مديرية ماء واسط) الساعة العاشرة صباحاً من يوم الاربعاء المصادف 2014/10/15 ويتحمل من ترسو عليه المناقصة أجور النشر واعادة الاعلان لآخر إعادة إعلان عن المناقصة.

محمود عبد الرضا ملا طلال
محافظ واسط

محافظة واسط
هيئة الاعمار/ قسم العقود

العدد: 21947
التاريخ: 2014/9/25

إعادة إعلان مناقصة عامة رقم (14/9/115)
على حساب مشاريع تنمية الاقاليم لعام 2014

تعلن محافظة واسط/ قسم العقود عن إعادة إعلان المناقصة العامة للمرة الثانية لمشروع (إنشاء طرق في قضاء الكوت 1-طرق قرية الرومي 2-طريق قرية الكارضية خلف الغابة 3-طريق الجزائر 4-طريق قرية أم هليل 5-طريق علوان عبد الرضا الى مدرسة الاستقلال 6-طريق قرية سيد حسن الياسري 7-طريق الزوية- السوادة الى مدرسة حذيفة بن اليمان 8-طريق شاكر غشيم- نعمة الكمر- فرحان لطيف) العائدة الى مديرية طرق وجسور واسط علما ان مبلغ الكلفة التخمينية للمشروع اعلاه هو (4947073000) أربعة مليارات وتسعمائة وسبعة وأربعون مليونا وثلاثة وسبعون الف دينار فقط فعلى من يجد لديه القدرة والكفاءة من ذوي الاختصاص والذين يحملون هوية تصنيف الشركات المقاولة والمقاولين (رابعة إنشائية كحد ادنى) نافذة وكذلك الشركات والمكاتب العربية والاجنبية المتخصصة (والمسجلة) في وزارة التجارة/ دائرة تسجيل الشركات تقديم شهادة تأسيس الشركة وفي حالة كونها غير مسجلة في العراق تقديم ما يثبت تسجيلها في وزارة الخارجية لبلد الشركة ومصدقة من السفارة العراقية او الملحقية التجارية العراقية في ذلك البلد مراجعة قسم العقود في ديوان محافظة واسط اعتبارا من تاريخ اخر نشر للاعلان للحصول على جداول الكميات وتعليمات الى مقدمي العطاءات والشروط المطلوبة واستمارة تقديم العطاءات مقابل مبلغ قدره (250000) مئتان وخمسون الف دينار فقط غير قابل للرد الا في حالة الغاء المناقصة من قبل جهة التعاقد وتقديم تأمينات أولية بمبلغ (99000000) تسعة وتسعين مليون دينار عراقي فقط تقدم على شكل صك مصدق او خطاب ضمان او سفتجة معنون الى محافظة واسط/ الادارة المحلية (نفقات المشاريع الاستثمارية) ويتضمن الاشارة الى اسم ورقم المناقصة ويفضل ان يكون صادراً من احد مصارف محافظة واسط ويحمل عنوان البريد الالكتروني للمصرف الصادر منه نافذة لمدة لا تقل عن (120) مائة وعشرين يوماً اعتبارا من تاريخ غلق المناقصة على ان تكون التأمينات الاولية باسم مقدم العطاء أو (أي من المساهمين في الشركة أو الشركات المشاركة بموجب عقد مشاركة) علماً ان مدة نفاذ العطاء (90) تسعون يوماً من تاريخ غلق المناقصة وأن تقديم العطاء يجب ان يكون من قبل المدير المفوض للشركة أو أحد المساهمين او من يخوله بموجب وكالة صادرة من كاتب العدل كشرط أساسي لتقديم العطاء والتوقيع على جميع صفحات مستندات المناقصة الى سكرتير لجنة فتح العطاءات في ديوان محافظة واسط/ قسم العقود وفي حالة اشتراك اكثر من مناقص في تقديم عطاء واحد لتنفيذ العقد تكون مسؤوليتهم (تضامنية تكافلية) في ذلك لتنفيذه على ان يقدم عقد مشاركة مصادقا عليه أصولياً مع العطاء ويقدم العطاء داخل ظرف مغلق ومختوم مكتوب عليه اسم ورقم المناقصة في موعد أقصاه الساعة الثانية عشرة ظهراً من يوم (الاثنين) المصادف (2014/10/20) وهو (تاريخ غلق المناقصة) وبعدها لا يقبل اي عطاء بعد غلق المناقصة وستجرى عملية فتح العطاءات بصورة علنية في الساعة الثانية عشرة والنصف ظهراً من نفس اليوم وإذا صادف يوم الغلق عطلة رسمية يعتبر يوم الدوام الرسمي الذي يليه موعداً للغلق والفتح وان جهة التعاقد غير ملزمة بقبول أوطأ العطاءات علماً بأن موعد انعقاد المؤتمر الخاصة بالإجابة على استفسارات المشاركين في المناقصة سيكون في (مديرية طريق وجسور واسط) الساعة العاشرة صباحاً من يوم الاثنين المصادف 2014/10/13 ويتحمل من ترسو عليه المناقصة أجور النشر والاعلان لآخر إعلان عن المناقصة.

محمود عبد الرضا ملا طلال
محافظ واسط

لانتشار اوسع ..
ايميل الاعلانات
adv.newsabah@yahoo.com
firiel@newsabah.com

وزارة الكهرباء
المديرية العامة لانتاج الطاقة الكهربائية في البصرة
اعلان مناقصات

تعلن المديرية العامة لانتاج الطاقة الكهربائية في البصرة احد تشكيلات وزارة الكهرباء عن اعلان المناقصة كما في الجدول ادناه وذلك حسب الشروط والمواصفات الفنية التي يمكن الحصول عليها من مقر المديرية العامة/ قسم الشؤون التجارية الكائن في محافظة البصرة/ تقاطع الطويسة فعلى اصحاب الشركات والمكاتب الاختصاصية المسجلين بصورة رسمية والراغبين بالمشاركة تقديم عطائهم على ان يكون العطاء في ظرفين منفصلين مختومين ومؤشر عليهما رقم المناقصة وعنوانها واسم الشركة والمكتب والعنوان الكامل مع ذكر البريد الالكتروني على ان تكتب محتويات كل عرض على الاغلفة وكما يلي:

الظرف الاول: يتضمن العرض الفني والذي يحتوي على المواصفات المبينة في شروط ووثائق المناقصة مؤيدة بختم الشركة او المكتب مع مستمسكات الشركة المذكورة في وثائق المناقصة.

الظرف الثاني: يتضمن العرض التجاري شاملا سعر المواد مع التأمينات الاولية على شكل صك مصدق او خطاب ضمان صادر من مصرف عراقي معتمد بمبلغ (13,350,000) ثلاثة عشر مليونا وثلاثمائة وخمسين الف دينار على أن تستكمل الى (5%) عند الاحالة وقبل توقيع العقد، وسوف يهمل العطاء غير المستوفي للشروط ولن يتم استلام اي عطاء بعد تاريخ غلق المناقصة المثبت في الجدول ادناه ويتحمل من ترسو عليه المناقصة اجور نشر الاعلان علما بان المديرية غير ملزمة بقبول اوطأ العطاءات.

ولمعرفة التفاصيل يمكنكم زيارة الموقع الالكتروني لوزارة الكهرباء:
www.moelc.gov.iq
وللاجابة على الاستفسارات مراسلتنا على البريد الالكتروني:
Trading@gdeepbasra.com

تحسين زكي سالم
المدير العام وكالة

ت	رقم المناقصة	المواد	اسم المحطة	تاريخ الغلق	المبلغ التخميني	الملاحظات	مبلغ التندر
1	19/2014	تأهيل واستبدال الانابيب لمكثفات الوحدة الرابعة في محطة كهرباء النجيبية	محطة كهرباء النجيبية	14/10/2014	445,000,000 اربعمائة وخمسة وواربعون مليون دينار	اعلان جديد	150,000 مائة وخمسون الف دينار

وزارة الدفاع
اعلان صادر من دائرة المستشار القانوني العام/ المحكمة العسكرية في الانبار

الى المتهمين الغائبين المدرجة اسماؤهم ادناه والساكنين في العناوين المؤشرة ازاءهم لما كنتم متهمين وفق المواد المبينة ازاء اسم كل منكم من قانون العقوبات العسكري وقانون العقوبات رقم 111 لسنة 1969 في القضايا المؤشرة أزاء اسمائكم وبما أن محل إقامتكم مجهول لذا قتضى تبليغكم في الصحف المحلية على أن تحضروا أمام المحكمة العسكرية في الانبار خلال مدة ثلاثين يوماً من تاريخ نشر هذا الاعلان في الصحف وعند عدم حضوركم سوف تجرى محاكمتكم غيابياً وإعطاء الحق للموظفين العموميين بالقاء القبض عليكم والزام كل شخص يعلم بمحل اختفائكم أن يخبر الجهات العسكرية بذلك استناداً للمادة (81) من قانون اصول المحاكمات الجزائية العسكرية رقم 30 لسنة 2007.

العميد الحقوقي
رئيس المحكمة العسكرية في الأنبار

ت	الاسم الرباعي واللقب للمتهم الغائب	العنوان المدني	المادة المتهم بها من قانون العقوبات	الملاحظات
١	ن ع / مهند اسعد جاسم حمادي	الانبار / الفلوجه	٣٣/ اولا ق ع ع و (٦٢ / ثانيا ثالثا) ق ع ع	جنحه
٢	ن ع / عبد الرحمن سلو بشير	نينوى- قضاء ربيعه	٣٣/ اولا ق ع ع و (٦٢ / ثانيا ثالثا) ق ع ع	جنحه
٣	ج ا / ياسر عيد محسن خلف	الانبار ـ القائم	٣٣/ اولا ق ع ع و (٦٢ / ثانيا ثالثا) ق ع ع	جنحة
٤	ج ط / مروان كاظم زين فريح	بغداد - بغداد الجديده	٣٣/ اولا ق ع ع و (٦٢ / ثانيا ثالثا) ق ع ع	جنحه
٥	ج ا / خالد خليفه علي شحاذه	القائم -الرماته قرب جامع	٣٣/ اولا ق ع ع و (٦٢ / ثانيا ثالثا) ق ع ع	جنحة
٦	ن ع / مجيد حميد دهش مرهش	الانبار ـ هيت ناحية البغدادي	٣٣/ اولا ق ع ع و (٦٢ / ثانيا ثالثا) ق ع ع	جنحة
٧	ج ا / محمد جاسم محمد طارق	صلاح الدين - قضاء الشرقاط	٣٣/ اولا ق ع ع و (٦٢ / ثانيا ثالثا) ق ع ع	جنحة
٨	ج ا / باسم حسن طه احمد	نينوى- الحمدانية	٣٣/ اولا ق ع ع و (٦٢ / ثانيا ثالثا) ق ع ع	جنحة
٩	ن ع / حسين علكم محمد علي	واسط -الحي	٣٣/ اولا ق ع ع و (٦٢ / ثانيا ثالثا) ق ع ع	جنحة
١٠	ج ا /عدي مهيد علي فرحان	صلاح- الدين قضاء ربيعي	٣٣/ اولا ق ع ع و (٦٢ / ثانيا ثالثا) ق ع ع	جنحة
١١	ج ط / جابر ناصر جواد كاظم	القادسيه -حي سومر	٣٣/ اولا ق ع ع و (٦٢ / ثانيا ثالثا) ق ع ع	جنحة
١٢	ج ا / عبدالله عطاالله احمد محمد	نينوى- قضاء بعشيقه	٣٣/ اولا ق ع ع و (٦٢ / ثانيا ثالثا) ق ع ع	جنحة
١٣	ن ض /جاسم محمد يونس	نينوى -ناحية القيارة	٣٣/ اولا ق ع ع و (٦٢ / ثانيا ثالثا) ق ع ع	جنحة
١٤	ر ع / فائق شريف عنرس عزو	دهوك- عقره	٣٣/ اولا ق ع ع و (٦٢ / ثانيا ثالثا) ق ع ع	جنحة
١٥	ج ط / زيلاد خلف حسين شطب	الانبار - هيت البغدادي	٣٣/ اولا ق ع ع و (٦٢ / ثانيا ثالثا) ق ع ع	جنحة
١٦	ع / هيثم حجي طاهر قرطاس	دهوك- عقره	٣٣/ اولا ق ع ع و (٦٢ / ثانيا ثالثا) ق ع ع	جنحة
١٧	ن ع / مصطفى صادق عبد الباقي	بغداد- حي الجهاد	٣٣/ اولا ق ع ع و (٦٢ / ثانيا ثالثا) ق ع ع	جنحة
١٨	ج ط / عمار علاوي عايد	الانبار- الخالدية	٣٣/ اولا ق ع ع	جنحة
١٩	ج ط / سيف جمعه حسن كعيد	بغداد- البياع حي المعالف	٣٣/ اولا ق ع ع	جنحة
٢٠	ع / حيدر دحام علوان	بابل ـ قضاء الكفل	٣٣/ اولا ق ع ع	جنحة
٢١	ج ا / انور عراك عفين هوير الفهداوي	الانبار- الخالدية	٣٣/ اولا ق ع ع	جنحة
٢٢	ج ط / حسين موفق مهدي صالح	بغداد- الناجي ناحية الجوادين	٣٣/ اولا ق ع ع	جنحة
٢٣	ج ط / مهند جدعان بلو حسين	القادسية -ناحية غماس	٣٣/ اولا ق ع ع	جنحة
٢٤	ن ع / موفق عودة خلف	واسط -الصويره حي الغدير	٣٣/ اولا ق ع ع	جنحة
٢٥	ج ط / عامر حسن عباس صالح	بغداد / الدوره ابو دشير	٣٣/ اولا ق ع ع	جنحة
٢٦	ج ط / علاء حسن عباس صالح	بابل ـ الكفل بني ملم	٣٣/ اولا ق ع ع	جنحه
٢٧	ج ط / حسد ساجد عباد عساف	الانبار ـ هيت	٣٣/ اولا ق ع ع	جنحه
٢٨	ع / عمار مزهر وحيد سوادي	المثنى / الرميثه حي الجهاد	٣٣/ اولا ق ع ع	جنحه
٢٩	ج ط / عمر خضير زيدان	بغداد- ابو دشير	٣٣/ اولا ق ع ع	جنحه
٣٠	ن ض / حقي اسماعيل مرعي جهاد	بغداد -التاجي الحسابات	٣٥/ اولا ق / ثانيا ق ع ع	جنحه
٣١	ن ض / زياد خلف قطاس مشحن	ديالى - جامع نبي يونس	٣٥/ اولا ق / ثانيا ق ع ع	جنحه
٣٢	ع / احمد عبد علي ناصر	بغداد ـ المدائن ـ النهروان	٣٥/ اولا ق / ثانيا ق ع ع	جنحه
٣٣	ن ع / جبار ستار جابر شعبان	بغداد- مدينه الصدر	٣٥/ اولا ق / ثانيا ق ع ع	جنحه
٣٤	ج ا / مشتاق عزيز فرحان موحد	كربلاء -حي الحسين	٣٥/ اولا ق / ثانيا ق ع ع	جنحه
٣٥	ج ا فاضل نعيمي خيون	كربلاء آخر حي الفرات	٣٥/ اولا ق / ثانيا ق ع ع	جنحه
٣٦	ن ع / زايد تركي حلاب ماصخ	ذي قار ـ قضاء الشطره الزهيريات	٣٥/ اولا ق / ثانيا ق ع ع	جنحه
٣٧	ج ا / علي هادي علي احمد	الانبار- الفلوجه -الحولان	٣٥/ اولا ق / ثانيا ق ع ع	جنحه
٣٨	ر ع / سعدون منائي عاصي حسين	بغداد- الشعله الحرية	٣٥/ اولا ق / ثانيا ق ع ع	جنحه
٣٩	ن ع / عبد علي ناصر عبد الحسين	البصره القرنه	٣٥/ اولا ق / ثانيا ق ع ع	جنحه
٤٠	ج ا / مازن حميد قرحان مطلب	الانبار ـ الرمادي حي الاندلس	٣٥/ اولا ق / ثانيا ق ع ع	جنحه
٤١	ن ع / رائد عبيد عجيل جرخ	كربلاء حي الامن الداخلي	٣٥/ اولا ق / ثانيا ق ع ع	جنحه
٤٢	ج ا / حمزه هادي عبيد حسين	بابل ـ قضاء الكفل	٣٥/ اولا ق / ثانيا ق ع ع	جنحه
٤٣	ج ا / حيدر غازي جاسم محمد	بغداد- سبع البور	٣٥/ اولا ق / ثانيا ق ع ع	جنحه
٤٤	ج ا / دلف محمد رضا علوان	بغداد- ابو غريب - حي الرساله	٣٥/ اولا ق / ثانيا ق ع ع	جنحه
٤٥	ج ا / حسين راضي ثامر عبد الرضا	بابل ـ الكفل	٣٥/ اولا ق / ثانيا ق ع ع	جنحه
٤٦	ع / منير عبد خلف زنكور	الانبار- هيت	٣٥/ ثانيا و ٦٢/ ثالثا / أ ق ع ع	جنحه
٤٧	ن ع / نبيل حميد خشان	الانبار ـ البغدادي	٣٥/ ثانيا و ٦٢/ ثالثا / أ ق ع ع	جنحه
٤٨	ع / احمد صبار عبد طرفه	الانبار ـ هيت	٣٥/ ثانيا و ٦٢/ ثالثا / أ ق ع ع	جنحه
٤٩	ج ط / محمد فليح منصور حمد	الانبار -القائم	٣٥/ ثانيا و ٦٢/ ثالثا / أ ق ع ع	جنحه
٥٠	ج ط / حسن تركي طريوش	بابل ـ القاسم	٣٥/ ثانيا و ٦٢/ ثالثا / أ ق ع ع	جنحه

وزارة الدفاع
اعلان صادر من دائرة المستشار القانوني العام/ المحكمة العسكرية في الانبار

الى المتهمين الغائبين المدرجة اسماؤهم ادناه والساكنين في العناوين المؤشرة ازاءهم لما كنتم متهمين وفق المواد المبينة ازاء اسم كل منكم من قانون العقوبات العسكري وقانون العقوبات رقم 111 لسنة 1969 في القضايا المؤشرة أزاء اسمائكم وبما أن محل إقامتكم مجهول لذا قتضى تبليغكم في الصحف المحلية على أن تحضروا أمام المحكمة العسكرية في الانبار خلال مدة ثلاثين يوماً من تاريخ نشر هذا الاعلان في الصحف وعند عدم حضوركم سوف تجرى محاكمتكم غيابياً وإعطاء الحق للموظفين العموميين بالقاء القبض عليكم والزام كل شخص يعلم بمحل اختفائكم أن يخبر الجهات العسكرية بذلك استناداً للمادة (81) من قانون اصول المحاكمات الجزائية العسكرية رقم 30 لسنة 2007.

العميد الحقوقي
رئيس المحكمة العسكرية في الأنبار

ت	الاسم الرباعي واللقب للمتهم الغائب	العنوان المدني	المادة المتهم بها من قانون العقوبات	الملاحظات
١	ن ع / عاصم محمد علي صالح	دهوك- شيخان	٣٣/ اولا و ٦٢ / ثانيا / ثالثا ق ع ع	جنحه
٢	ن ع / اسماعيل صالح شيخو	نينوى -قلاع	٣٣/ اولا و ٦٢ / ثانيا / ثالثا ق ع ع	جنحه
٣	ن ع / زمان صادق زيروامين	دهوك ـ عقره	٣٣/ اولا و ٦٢ / ثانيا / ثالثا ق ع ع	جنحة
٤	ن ع /زبير شاكر صالح	موصل- بعشيقه	٣٣/ اولا و ٦٢ / ثانيا / ثالثا ق ع ع	جنحه
٥	ج ط /احمد راضي حمزه حسن	بابل- الطليعه	٣٣/ اولا و ٦٢ / ثانيا / ثالثا ق ع ع	جنحة
٦	الرائد /محمد صالح عبدالله	الانبار- رمادي	٣٣/ اولا و ٦٢ / ثانيا / ثالثا ق ع ع	جنحة
٧	ج ا/ ليث عدنان جهاد	كربلاء- الهندية	٣٣/ اولا و ٦٢ / ثانيا / ثالثا ق ع ع	جنحة
٨	ج ا/ محمد فاخر جهيد فليح	كربلاء- حي الحسين	٣٣/ اولا و ٦٢ / ثانيا / ثالثا ق ع ع	جنحة
٩	ج ا / نياب عليوي ججيل	كربلاء -طليعه	٣٣/ اولا و ٦٢ / ثانيا / ثالثا ق ع ع	جنحة
١٠	ن ع /شيروان سالم جبجو	نينوى- سميل	٣٣/ اولا و ٦٢ / ثانيا / ثالثا ق ع ع	جنحة
١١	ن ع / عدنان طاهر ابراهيم سفر	نينوى- حي الكرامه	٣٣/ اولا و ٦٢ / ثانيا / ثالثا ق ع ع	جنحة
١٢	ن ع /حسن منور محمد صالح	دهوك -شيخان	٣٣/ اولا و ٦٢ / ثانيا / ثالثا ق ع ع	جنحة
١٣	ج ا /احمد هندي عيوب عبيد	كربلاء- حي العسكري	٣٣/ اولا و ٦٢ / ثانيا / ثالثا ق ع ع	جنحة
١٤	ن ض / صالح عيوب عبد	واسط -الكوت	٣٣/ اولا و ٦٢ / ثانيا / ثالثا ق ع ع	جنحة
١٥	النقيب/ صدقي نبي حسو	دهوك- سميل	٣٣/ اولا و ٦٢ / ثانيا / ثالثا ق ع ع	جنحة
١٦	ع / فهد حمد عليج نهار	نينوى- ربيعه	٣٣/ اولا و ٦٢ / ثانيا / ثالثا ق ع ع	جنحة
١٧	ر ع/ رياض حسين تثرخان محمد	دهوك- عقره	٣٣/ اولا و ٦٢ / ثانيا / ثالثا ق ع ع	جنحة
١٨	ن ع/ زبير طاهر عزيز صالح	دهوك- بروورش	٣٣/ اولا و ٦٢ / ثانيا / ثالثا ق ع ع	جنحة
١٩	ع / اسماعيل احمد اسماعيل	دهوك -عقره	٣٣/ اولا و ٦٢ / ثانيا / ثالثا ق ع ع	جنحة
٢٠	ن ع / خسرو طاهر ابراهيم سفر	دهوك- بروورش	٣٣/ اولا و ٦٢ / ثانيا / ثالثا ق ع ع	جنحة
٢١	ع / كاروان علي محمد سعيد	دهوك -عقره	٣٣/ اولا و ٦٢ / ثانيا / ثالثا ق ع ع	جنحة
٢٢	ن ع / اياد صالح سيتو عزو	نينوى- بعشيقه	٣٣/ اولا و ٦٢ / ثانيا / ثالثا ق ع ع	جنحة
٢٣	ج ا / عبد العباي رحيم رتنل	كربلاء- الهندية	٣٣/ اولا و ٦٢ / ثانيا / ثالثا ق ع ع	جنحة
٢٤	ن ع / جاد شين عبدالله عثمان	نينوى- بعشيقه	٣٣/ اولا و ٦٢ / ثانيا / ثالثا ق ع ع	جنحة
٢٥	ع / عماد شمس الدين حسين	نينوى- عقره	٣٣/ اولا و ٦٢ / ثانيا / ثالثا ق ع ع	جنحة
٢٦	ن ع /عبد البصير عبد الكريم جعفر	دهوك- شيخان	٣٣/ اولا و ٦٢ ثانيا / ثالثا أ ق ع ع	جنحه
٢٧	ج ا / نبيل سعدي طرموس	الانبار- الخالدية	٣٣/ اولا و ٦٢ ثانيا / ثالثا أ ق ع ع	جنحه
٢٨	ن ع /فاروق احمد محمد مبارك	ذي قار- الناصري	٣٣/ اولا و ٦٢ ثانيا / ثالثا أ ق ع ع	جنحه
٢٩	ج ا /عماد جميل نواف عبد	الانبار- القائم	٣٣/ اولا و ٦٢ ثانيا / ثالثا أ ق ع ع	جنحه
٣٠	ج ا/ هشام وسام حمود	الانبار- القائم	٣٣/ اولا و ٦٢ ثانيا / ثالثا أ ق ع ع	جنحه
٣١	ن ع/ سردار عادل هندي	دهوك- شيخان	٣٣/ اولا و ٦٢ ثانيا / ثالثا أ ق ع ع	جنحه
٣٢	ن ع/ كزمنداحيا خان	نينوى- قلاع بازوايا	٣٣/ اولا و ٦٢ ثانيا / ثالثا أ ق ع ع	جنحه
٣٣	ن ع / عادل صالح عبد الرحمن	دهوك- سرهلدان	٣٣/ اولا و ٦٢ ثانيا / ثالثا أ ق ع ع	جنحه
٣٤	ن ع/ شفان عبدالله احمد	دهوك -سهيل	٣٣/ اولا و ٦٢ ثانيا / ثالثا أ ق ع ع	جنحه
٣٥	ر ع /احمد عمر اسماعيل	دهوك- زوزان	٣٣/ اولا و ٦٢ ثانيا / ثالثا أ ق ع ع	جنحه
٣٦	ن ع/ محمد مشعل عبود	الانبار- الحبانية	٣٣/ اولا و ٦٢ ثانيا / ثالثا أ ق ع ع	جنحه
٣٧	ر ع نهاد كاظم رجا مبارك	الانبار- الخالدية	٣٣/ اولا و ٦٢ ثانيا / ثالثا أ ق ع ع	جنحه
٣٨	المقدم/ سفرسعيد علي فتاح	دهوك- قضاء زوكا	٣٣/ اولا و ٦٢ ثانيا / ثالثا أ ق ع ع	جنحه
٣٩	النقيب/ طوري صبري نعمت	دهوك- سميل	٣٣/ اولا و ٦٢ ثانيا / ثالثا أ ق ع ع	جنحه
٤٠	النقيب/ ابراهيم عبابكر محمود	دهوك- دبنادنه	٣٣/ اولا و ٦٢ ثانيا / ثالثا أ ق ع ع	جنحه
٤١	ج ا/ عبد السلام احمد كطاع	الانبار - خالدية	٣٣/ اولا ق ع ع	جنحه
٤٢	ع /محمد عبد الامير فرعون	ذي قار- ناصرية	٣٣/ اولا ق ع ع	جنحه
٤٣	ر ع / ثائر مشرف خزعل	الانبار- رمادي	٣٣/ اولا ق ع ع	جنحه
٤٤	م .اول / مهند خميس عبدالله	صلاح الدين- بيجي	٣٣/ اولا ق ع ع	جنحه
٤٥	م .اول / ايمن كامل لفته	ذي قار- حي اريدو	٣٣/ اولا ق ع ع	جنحه
٤٦	ج ط / مهند صالح حسن علي	البصره -القبله	٣٣/ اولا ق ع ع	جنحه
٤٧	ج ط / واثق عبدالاله نور	البصره- المدينه	٣٣/ اولا ق ع ع	جنحه
٤٨	ج ط / محمد جميل عيال فارس	البصره- حي الشعب	٣٣/ اولا ق ع ع	جنحه
٤٩	ج ا/ وسام عطية حمدي	نينوى- القيارة	٣٣/ اولا ق ع ع	جنحه
٥٠	ع/ سعد ابراهيم درويش	بغداد ـ الدوره	٣٣/ اولا ق ع ع	جنحه

وزارة الدفاع
اعلان صادر من دائرة المستشار القانوني العام/ المحكمة العسكرية في الانبار

الى المتهمين الغائبين المدرجة اسماؤهم ادناه والساكنين في العناوين المؤشرة ازاءهم لما كنتم متهمين وفق المواد المبينة ازاء اسم كل منكم من قانون العقوبات العسكري وقانون العقوبات رقم 111 لسنة 1969 في القضايا المؤشرة أزاء اسمائكم وبما أن محل إقامتكم مجهول لذا قتضى تبليغكم في الصحف المحلية على أن تحضروا أمام المحكمة العسكرية في الانبار خلال مدة ثلاثين يوماً من تاريخ نشر هذا الاعلان في الصحف وعند عدم حضوركم سوف تجرى محاكمتكم غيابياً وإعطاء الحق للموظفين العموميين بالقاء القبض عليكم والزام كل شخص يعلم بمحل اختفائكم أن يخبر الجهات العسكرية بذلك استناداً للمادة (81) من قانون اصول المحاكمات الجزائية العسكرية رقم 30 لسنة 2007.

العميد الحقوقي
رئيس المحكمة العسكرية في الأنبار

ت	الاسم الرباعي واللقب للمتهم الغائب	العنوان المدني	المادة المتهم بها من قانون العقوبات	الملاحظات
١	ج ا / بهرام بايزيد حسن عزو	نينوى -بعشيقه	٣٥/ ثانيا و ٦٢ ثانيا ثالثا أ ق ع ع	جنحه
٢	ا ع / محمد خليل محمد احمد	دهوك -كركاسي	٣٥/ ثانيا و ٦٢ ثانيا ثالثا أ ق ع ع	جنحه
٣	ن ع / مروان رمضان احمد	دهوك -زتوينه	٣٥/ ثانيا و ٦٢ ثانيا ثالثا أ ق ع ع	جنحة
٤	ع / شمال محمد طاهر	دهوك- شيخان	٣٥/ ثانيا و ٦٢ ثانيا ثالثا أ ق ع ع	جنحه
٥	ن ع / عصمت موسى سلمان	دهوك- ديارى	٣٥/ ثانيا و ٦٢ ثانيا ثالثا أ ق ع ع	جنحة
٦	ن ع / زياد بركات سليمان	دهول- شمال	٣٥/ ثانيا و ٦٢ ثانيا ثالثا أ ق ع ع	جنحة
٧	ن ع / تحسين اسماعيل كمال	نينوى- اشور	٣٥/ ثانيا و ٦٢ ثانيا ثالثا أ ق ع ع	جنحة
٨	ن ع / احمد شريف سعدو	دهوك- عقره	٣٥/ ثانيا و ٦٢ ثانيا ثالثا أ ق ع ع	جنحة
٩	ن ع / شكري عبدالله طيب	دهوك -شبكلي	٣٥/ ثانيا و ٦٢ ثانيا ثالثا أ ق ع ع	جنحة
١٠	ن ع / ستار شورو نعمان	نينوى- اشور	٣٥/ ثانيا و ٦٢ ثانيا ثالثا أ ق ع ع	جنحة
١١	ن ع / احمد ابراهيم محمد	نينوى- تل اعفر	٣٥/ ثانيا و ٦٢ ثانيا ثالثا أ ق ع ع	جنحة
١٢	ج ط / عبدالله اسماعيل ابراهيم	ذي قار- سوق الشيوخ	٣٥/ ثانيا و ٦٢ ثانيا ثالثا أ ق ع ع	جنحة
١٣	ن ع / هيرش نجيب سلمان	دهوك- دوميز	٣٥/ ثانيا و ٦٢ ثانيا ثالثا أ ق ع ع	جنحة
١٤	ج ط / راند طارق عيس	بابل -اب قرق	٣٣/ اولا ق ع ع	جنحة
١٥	ن ع / احمد عادل خلف	بغداد- البياع	٣٣/ اولا ق ع ع	جنحة
١٦	ج ط / امجد هاشم عبد	ذي قار- ناصرية	٣٣/اولا ق ع ع	جنحة
١٧	ج ط / قاسم صبيح كزار	القادسية -هناوية	٣٣/ اولا ق ع ع	جنحة
١٨	ج ط / محمد ساجد لهون	ذي قار -الرفاعي	٣٣/ اولا ق ع ع	جنحة
١٩	ن ع / عبد السلام عباس	بغداد -الشعب	٣٣/ اولا ق ع ع	جنحة
٢٠	ع / حامد حمادي جاسم	الانبار -الفلوجه	٣٣/اولا ق ع ع	جنحة
٢١	ن ع / ولاء عبد الزهره	بغداد -حي المعامل	٣٣/ اولا ق ع ع	جنحة
٢٢	ن ع / بيشوا ر طالب محمد	اربيل- رزكاركي	٣٣/ اولا و ٦٢ ثانيا ثالثا أ ق ع ع	جنحة
٢٣	ن ع / راضي سامي محمد	نينوى- الصالحية	٣٣/ اولا و ٦٢ ثانيا ثالثا أ ق ع ع	جنحة
٢٤	ن ع / خالد عايد احمد	نينوى- ربيعه	٣٣/ اولا و ٦٢ ثانيا ثالثا أ ق ع ع	جنحة
٢٥	ج ا / صفاء محمد سليم	نينوى- الحمدانية	٣٣/اولا و ٦٢ ثانيا ثالثا أ ق ع ع	جنحة
٢٦	ج ا / هركي علاء محمد	نينوى- بعشيقه	٣٣/ اولا و ٦٢ ثانيا ثالثا أ ق ع ع	جنحه
٢٧	ن ع / عارف كريم علي	دهوك- بردرش	٣٣/ اولا و ٦٢ ثانيا ثالثا أ ق ع ع	جنحه
٢٨	ن ع / سريت اكرم موسى	دهوك- عقره	٣٣/ اولا و ٦٢ ثانيا ثالثا أ ق ع ع	جنحه
٢٩	ن ع / تيميري ياسن محمد	دهوك -عقره	٣٣/ اولا و ٦٢ ثانيا ثالثا أ ق ع ع	جنحه
٣٠	النقيب / بشير صالح حسن	دهوك- مالطا	٣٣/ اولا و ٦٢ ثانيا ثالثا أ ق ع ع	جنحه
٣١	النقيب / صدام حكمت مصطفى	بغداد- الطارميه	٣٣/ اولا و ٦٢ ثانيا ثالثا أ ق ع ع	جنحه
٣٢	النقيب / صالح حميد رشيد	دهوك- مجمع كورو	٣٣/ اولا و ٦٢ ثانيا ثالثا أ ق ع ع	جنحه
٣٣	ن ع / رفيق كريم خان	دهوك- سرهلدان	٣٣/ اولا و ٦٢ ثانيا ثالثا أ ق ع ع	جنحه
٣٤	ج ا / كرار بشير جابر	بابل- حي نادر	٣٣/ اولا و ٦٢ ثانيا ثالثا أ ق ع ع	جنحه
٣٥	ج ط / كاظم ثابت كامل	بابل- ناحية القاسم	٣٣/ اولا و ٦٢ ثانيا ثالثا أ ق ع ع	جنحه
٣٦	ع / سامي عبدالله جرجيس	دهوك- بردوش	٣٣/ اولا و ٦٢ ثانيا ثالثا أ ق ع ع	جنحه
٣٧	ن ع / رافع كاشي يوسف	الانبار- هيت	٣٣/ اولا و ٦٢ ثانيا ثالثا أ ق ع ع	جنحه
٣٨	ج ا / محمد عباس خليف	بغداد- الحسينيه	٣٣/ اولا و ٦٢ ثانيا ثالثا أ ق ع ع	جنحه
٣٩	ن ع / وسيم ربيع عناد	الانبار- هيت	٣٣/ اولا و ٦٢ ثانيا ثالثا أ ق ع ع	جنحه
٤٠	ن ع / معتز كاظم مطر	ذي قار- سوق الشيوخ	٣٣/ اولا و ٦٢ ثانيا ثالثا أ ق ع ع	جنحه
٤١	ج ا / علاء حامد فرج	بغداد -جسر ديالى	٣٣/ اولا و ٦٢ ثانيا ثالثا أ ق ع ع	جنحه
٤٢	ن ع / لقمان شه موعباس	نينوى- القلاع	٣٣/ اولا و ٦٢ ثانيا ثالثا أ ق ع ع	جنحه
٤٣	ع / سعيد محمد سليم	دهوك -عقره	٣٣/ اولا و ٦٢ ثانيا ثالثا أ ق ع ع	جنحه
٤٤	ن ع / اسكندر سليمان محمد	نينوى- بعشيقه	٣٣/ اولا و ٦٢ ثانيا ثالثا أ ق ع ع	جنحه
٤٥	ن ع / ميفان رشيد محمد	دهوك- عقره	٣٣/ اولا و ٦٢ ثانيا ثالثا أ ق ع ع	جنحه
٤٦	ن ع / عدنان قادر محمد	اربيل -خبات	٣٣/ اولا و ٦٢ ثانيا ثالثا أ ق ع ع	جنحه
٤٧	ج ا / دزوار فرزي حبيب	دهوك- عقره	٣٣/ اولا و ٦٢ ثانيا ثالثا أ ق ع ع	جنحه
٤٨	ن ع / بش كفت محمد سعيد	دهوك -شيخان	٣٣/ اولا و ٦٢ ثانيا ثالثا أ ق ع ع	جنحه
٤٩	ن ع / شريف يوسف حسن	نينوى- اشور	٣٣/ اولا و ٦٢ ثانيا ثالثا أ ق ع ع	جنحه
٥٠	ن ع / اوميد سليمان حسن	دهوك -عقره	٣٣/ اولا و ٦٢ ثانيا ثالثا أ ق ع ع	جنحة

فقدان هوية

فقدت هوية نقابة المهندسين العراقيين باسم حسين عبد الهادي رسن حوكي البستان. الصادرة من نقابة المهندسين على من يعثر تسليمها الى جهة الاصدار.

وزارة العدل
مديرية تنفيذ الحمزة
رقم الاضبارة 2014/92
التاريخ 2014/9/18
اعلان

تبيع مديرية تنفيذ الحمزة الشرقي السهام في العقار تسلسل 531/8م4 الشوفة (5) اسهم الواقع في الحمزة العائد للمدين جاسم عنجور ابراهيم المحجوز لقاء طلب الدائن ضياء علي عطيوي البالغ (100000000) دينار فعلى الراغب بالشراء مراجعة هذه المديرية خلال مدة ثلاثين يوما تبدأ من اليوم التالي للنشر مستصحبا معه التأمينات القانونية عشرة من المائة من القيمة المقدرة وشهادة الجنسية العراقية وان رسم التسجيل والدلالية على المشتري.

المنفذ العدل

المواصفات:
1- موقعه ورقمه: الحمزة/ 531/8م4 الشوفة/ خمسة اسهم
2- جنسه ونوعه: ارض دار مع بنائها المفرز
3- حدوده واوصافه: 510/8 5/8 ط.ع 536/8 533/8
4- مشتملاته: سبعة محال مفرزة بصورة غير رسمية
5- مساحته: 19,20م2 1 اولك
6- درجة العمران:
7- الشاغل:
8- القيمة المقدرة: (53,125,000) ثلاثة وخمسون مليونا ومائة وخمسة وعشرون الف دينار.

دائرة الكتاب العدول
دائرة الكاتب العدل/ الحمزة الشرقي
اعلان تسجيل

بناء على الطلب المقدم الى هذه الدائرة من قبل فائز محمد حنويت المورخ في 2014/8/12 المتضمن طلب تسجيل المكائن العائدة له والمنسوبة حاليا في الحمزة/ الطابو المدرجة اوصافها ادناه فعلى من له علاقة بها وادواتها الموصوفة ان يراجع الطرق القانونية لاثبات ذلك وابراز استشهاد لهذه الدائرة بغية ايقاف التسجيل خلال مدة خمسة عشر يوما من اليوم التالي لتاريخ النشر ويعتبر التسجيل متأخرا لحين حسم الدعوى والاعتراض لمدة سبعة ايام لدى المحكمة المختصة وبعكسه سيتم تسجيل المكائن وادواتها باسم طالب التسجيل وفقا لقانون الكتاب العدول رقم (33) لسنة 1998 وتعطى له شهادة التسجيل.

الكاتب العدل

الاوصاف:
1- ماكنة كاصوصة صنع محلي عدد 2 (اثنتين)
2- ماكنة حزام ناقل (قايش) صنع محلي عدد 3 (ثلاث)
3- ماكنة دفة صنع محلي عدد 2 (اثنتين)
4- ماكنة خياطة صنع محلي عدد (ثلاث)
5- ماكنة هوبر صنع محلي عدد 2 (اثنتين)
6- مولدة كهربائية نوع بيركنز صنع انكليزي قدرتها 550 كي في تحمل الرقم 25kob وتحمل الرقم 226
7- انجكترات (حراقات) صنع ايراني عدد 25 (خمس وعشرون)
8- ماكنة فان هواء صنع ايراني عدد 3 (ثلاث)

وزارة العدل
دائرة الكاتب العدل في البصرة الصباحي
العدد: 25195
التاريخ: 2014/9/25
اعلان

الى مصطفى جرمن محمد/ المدير المفوض لشركة مجموعة الحور/ للمقاولات العامة المحدودة/ اضافة لوظيفته
قدم المنذر/ عقيل موسى جواد وكيله المحامي/ رضا مزهر العزاوي الانذار المرقم 24987 في 2014/9/23 يتضمن تسديد المبالغ المترتبة بموجب عقد التمويل المؤرخ 2011/3/12 وبخلافه يتم فسخ العقد مع الشركة اعلاه. ولدى ارسال اوراق التبليغ بواسطة المبلغ القضائي اتضح انه غير موجود ومسجل ضمن سجلات المجلس البلدي في منطقة الطويسة. لدا اقتضى تبليغكم بواسطة الصحف اليومية وفق قانون التبليغات القضائية والعدلية.

الكاتب العدل

لانتشار اوسع ..

ايميل الاعلانات
adv.newsabah@yahoo.com
firiel@newsabah.com

مديرية بلديات واسط
لجنة البيع والايجار
العدد: 1016
التاريخ: 2014/9/7

اعلان

تعلن لجنة البيع والايجار في مديرية بلديات واسط عن تأجير الاملاك المدرجة اوصافها ادناه العائدة الى مديرية بلدية الصويرة وفق قانون بيع وايجار اموال الدولة رقم (21) لسنة 2013 فعلى الراغبين بالاشتراك في المزايدة العلنية مراجعة مديرية بلدية الصويرة خلال فترة (30) ثلاثين يوما تبدأ من اليوم التالي لنشرها في الصحف اليومية مستصحبين معهم التأمينات القانونية البالغة (50%) من القيمة التقديرية بصك مصدق او نقداً وستجرى المزايدة في اليوم الاخير من مدة الاعلان في مقر البلدية أعلاه في تمام الساعة (العاشرة صباحا) ويتحمل من ترسو عليه المزايدة اجور النشر والاعلان وكافة المصاريف الاخرى وعلى المستأجر جلب هوية الاحوال المدنية مصورة واصلية ويتم الالتزام بكافة التعليمات والضوابط الصادرة من البلدية بهذا الصدد.

المهندس/علي عبد صيوان/مدير بلديات واسط
رئيس لجنة البيع والايجار

ت	نوع الملك	رقم الملك	مساحته	مدة الايجار	الموقع
1	ساحة وقوف سيارات	24 حسينية	240م2	سنة واحدة	قضاء الصويرة

مديرية بلديات واسط
لجنة البيع والايجار
العدد: 1112
التاريخ: 2014/9/22

اعلان

بالنظر لعدم حصول راغب في التأجير...
تعلن لجنة البيع والايجار في مديرية بلديات واسط للمرة الثانية عن تأجير الاملاك المدرجة اوصافها ادناه العائدة الى مديرية بلدية النعمانية وفق قانون بيع وايجار اموال الدولة رقم (21) لسنة 2013 فعلى الراغبين بالاشتراك في المزايدة العلنية مراجعة مديرية بلدية النعمانية خلال فترة (15) خمسة عشر يوما تبدأ من اليوم التالي لنشرها في الصحف اليومية مستصحبين معهم التأمينات القانونية البالغة (30%) من القيمة التقديرية بصك مصدق او نقداً وستجرى المزايدة في اليوم الاخير من مدة الاعلان في مقر البلدية أعلاه في تمام الساعة (العاشرة صباحا) ويتحمل من ترسو عليه المزايدة اجور النشر والاعلان وكافة المصاريف الاخرى وعلى المستأجر جلب هوية الاحوال المدنية مصورة واصلية ويتم الالتزام بكافة التعليمات والضوابط الصادرة من البلدية بهذا الصدد.

المهندس/علي عبد صيوان/مدير بلديات واسط
رئيس لجنة البيع والايجار

ت	نوع الملك	رقم الملك	مساحة الملك	مدة الايجار	الموقع
1	علوة الاسماك	186	460م2	سنة واحدة	قضاء النعمانية

محافظة واسط
هيئة الاعمار/ قسم العقود
العدد: 21940
التاريخ: 2014/9/25

اعادة اعلان مناقصة عامة رقم (14/4/41)
على حساب مشاريع تنمية الاقاليم لعام 2014

تعلن محافظة واسط/ قسم العقود عن اعادة اعلان للمناقصة العامة للمرة الثانية لمشروع (مد شبكة ماء مع اعمال مجاري والامطار مع تنفيذ البنى التحتية لاعمال الاتصالات مع تأهيل مع تطوير شوارع في حي الحسين في ناحية البشائر) العائدة الى مديرية بلديات واسط علما ان مبلغ الكلفة التخمينية للمشروع اعلاه هو (2957984900) مليار وتسعمائة وسبعة وخمسون مليونا وتسعمائة واربعة وثمانون الفا وتسعمائة دينار فقط. فعلى من يجد لديه القدرة والكفاءة من ذوي الاختصاص والذين يحملون هوية تصنيف الشركات المقاولة والمقاولين (خامسة انشائية كحد ادنى) نافذة وكذلك الشركات والمكاتب العربية والاجنبية المتخصصة (والمسجلة) في وزارة التجارة/ دائرة تسجيل الشركات تقديم شهادة تأسيس الشركة وفي حالة كونها غير مسجلة في العراق تقديم ما يثبت تسجيلها في وزارة الخارجية لبلد الشركة ومصدقة من السفارة العراقية او الملحقية التجارية العراقية في ذلك البلد مراجعة قسم العقود في ديوان محافظة واسط اعتبارا من تاريخ اخر نشر للاعلان للحصول على جداول الكميات وتعليمات الى مقدمي العطاءات والشروط المطلوبة واستمارة تقديم العطاءات مقابل مبلغ قدره (200000) مئتا الف دينار فقط غير قابل للرد الا في حالة الغاء المناقصة من قبل جهة التعاقد وتقديم تأمينات أولية بمبلغ (74000000) اربعة وسبعين مليون دينار فقط تقدم على شكل صك مصدق او خطاب ضمان او سفتجة معنون الى محافظة واسط/ الادارة المحلية (نفقات المشاريع الاستثمارية) ويتضمن الاشارة الى اسم ورقم المناقصة ويفضل ان يكون صادراً من احد مصارف محافظة واسط ويحمل عنوان البريد الالكتروني للمصرف الصادر منه نافذة لمدة لا تقل عن (120) مائة وعشرين يوماً اعتبارا من تاريخ غلق المناقصة على ان تكون التأمينات الاولية باسم مقدم العطاء أو (أي من المساهمين في الشركة أو الشركات المشاركة بموجب عقد مشاركة) علماً ان مدة نفاذ العطاء (90) تسعون يوماً من تاريخ غلق المناقصة وأن تقديم العطاء يجب ان يكون من قبل المدير المفوض للشركة أو أحد المساهمين او من يخوله بموجب وكالة صادرة من كاتب العدل كشرط أساسي لتقديم العطاء والتوقيع على جميع صفحات مستندات المناقصة الى سكرتير لجنة فتح العطاءات في ديوان محافظة واسط/ قسم العقود وفي حالة اشتراك اكثر من مناقص في تقديم عطاء واحد لتنفيذ العقد تكون مسؤوليتهم (تضامنية تكافلية) في ذلك لتنفيذه على ان يقدم عقد مشاركة مصادقا عليه أصولياً مع العطاء ويقدم العطاء داخل ظرف مغلق ومختوم مكتوب عليه اسم ورقم المناقصة في موعد أقصاه الساعة الثانية عشرة ظهراً من يوم (الاثنين) المصادف (2014/10/20) وهو (تاريخ غلق المناقصة) وبعدها لا يقبل اي عطاء بعد غلق المناقصة وستجرى عملية فتح العطاءات بصورة علنية في الساعة الثانية عشرة والنصف ظهراً من نفس اليوم وإذا صادف يوم الغلق عطلة رسمية يعتبر يوم الدوام الرسمي الذي يليه موعداً للغلق والفتح وان جهة التعاقد غير ملزمة بقبول أوطأ العطاءات علماً بأن موعد انعقاد المؤتمر الخاصة بالإجابة على استفسارات المشاركين في المناقصة سيكون في (مديرية بلديات واسط) الساعة العاشرة صباحاً من يوم الاثنين المصادف 2014/10/13 ويتحمل من ترسو عليه المناقصة أجور النشر والاعلان لآخر إعلان عن المناقصة.

محمود عبد الرضا ملا طلال
محافظ واسط

محافظة واسط
هيئة الاعمار/ قسم العقود
العدد: 21948
التاريخ: 2014/9/25

إعادة إعلان مناقصة عامة رقم (14/3/91)
على حساب مشاريع تنمية الاقاليم لعام 2014

تعلن محافظة واسط/ قسم العقود عن إعادة إعلان المناقصة العامة للمرة الثانية لمشروع (تكملة بناء مدرستي شمس وعدن 6 صفوف في ناحية البشائر) العائدة الى المديرية العامة لتربية واسط (وعلى حساب الشركة الناكلة) علما ان مبلغ الكلفة التخمينية للمشروع اعلاه هو (802772000) ثماني مائة واثنان مليون وسبعمائة واثنان وسبعون الف دينار فقط. فعلى من يجد لديه القدرة والكفاءة من ذوي الاختصاص والذين يحملون هوية تصنيف الشركات المقاولة والمقاولين (الثامنة إنشائية كحد ادنى) نافذة وكذلك الشركات والمكاتب العربية والاجنبية المتخصصة (والمسجلة) في وزارة التجارة/ دائرة تسجيل الشركات تقديم شهادة تأسيس الشركة وفي حالة كونها غير مسجلة في العراق تقديم ما يثبت تسجيلها في وزارة الخارجية لبلد الشركة ومصدقة من السفارة العراقية او الملحقية التجارية العراقية في ذلك البلد مراجعة قسم العقود في ديوان محافظة واسط اعتبارا من تاريخ اخر نشر للاعلان للحصول على جداول الكميات وتعليمات الى مقدمي العطاءات والشروط المطلوبة واستمارة تقديم العطاءات مقابل مبلغ قدره (50000) خمسون الف دينار فقط غير قابل للرد الا في حالة الغاء المناقصة من قبل جهة التعاقد وتقديم تأمينات أولية بمبلغ (24000000) اربعة وعشرين مليون دينار فقط تقدم على شكل صك مصدق او خطاب ضمان او سفتجة معنون الى محافظة واسط/ الادارة المحلية (نفقات المشاريع الاستثمارية) ويتضمن الاشارة الى اسم ورقم المناقصة ويفضل ان يكون صادراً من احد مصارف محافظة واسط ويحمل عنوان البريد الالكتروني للمصرف الصادر منه نافذة لمدة لا تقل عن (120) مائة وعشرين يوماً اعتبارا من تاريخ غلق المناقصة على ان تكون التأمينات الاولية باسم مقدم العطاء أو (أي من المساهمين في الشركة أو الشركات المشاركة بموجب عقد مشاركة) علماً ان مدة نفاذ العطاء (90) تسعون يوماً من تاريخ غلق المناقصة وأن تقديم العطاء يجب ان يكون من قبل المدير المفوض للشركة أو أحد المساهمين او من يخوله بموجب وكالة صادرة من كاتب العدل كشرط أساسي لتقديم العطاء والتوقيع على جميع صفحات مستندات المناقصة الى سكرتير لجنة فتح العطاءات في ديوان محافظة واسط/ قسم العقود وفي حالة اشتراك اكثر من مناقص في تقديم عطاء واحد لتنفيذ العقد تكون مسؤوليتهم (تضامنية تكافلية) في ذلك لتنفيذه على ان يقدم عقد مشاركة مصادقا عليه أصولياً مع العطاء ويقدم العطاء داخل ظرف مغلق ومختوم مكتوب عليه اسم ورقم المناقصة في موعد أقصاه الساعة الثانية عشرة ظهراً من يوم (الاربعاء) المصادف (2014/10/22) وهو (تاريخ غلق المناقصة) وبعدها لا يقبل اي عطاء بعد غلق المناقصة وستجرى عملية فتح العطاءات بصورة علنية في الساعة الثانية عشرة والنصف ظهراً من نفس اليوم وإذا صادف يوم الغلق عطلة رسمية يعتبر يوم الدوام الرسمي الذي يليه موعداً للغلق والفتح وان جهة التعاقد غير ملزمة بقبول أوطأ العطاءات علماً بأن موعد انعقاد المؤتمر الخاصة بالإجابة على استفسارات المشاركين في المناقصة سيكون في (المديرية العامة لتربية واسط) الساعة العاشرة صباحاً من يوم الاربعاء المصادف 2014/10/15 ويتحمل من ترسو عليه المناقصة أجور النشر والاعلان لآخر إعلان عن المناقصة.

محمود عبد الرضا ملا طلال
محافظ واسط

محافظة واسط
هيئة الاعمار/ قسم العقود
العدد: 21939
التاريخ: 2014/9/25

اعادة اعلان مناقصة عامة رقم (14/8/89)
على حساب مشاريع تنمية الاقاليم لعام 2014

تعلن محافظة واسط/ قسم العقود عن اعادة اعلان للمناقصة العامة للمرة الثانية لمشروع (تنفيذ بناية مركز مجاري ناحية جصان) العائدة الى مديرية مجاري واسط. علما ان مبلغ الكلفة التخمينية للمشروع اعلاه هو (443176000) اربعمائة وثلاثة واربعون مليونا ومائة وستة وسبعون الف دينار فقط فعلى من يجد لديه القدرة والكفاءة من ذوي الاختصاص والذين يحملون هوية تصنيف الشركات المقاولة والمقاولين (التاسعة انشائية كحد ادنى) نافذة وكذلك الشركات والمكاتب العربية والاجنبية المتخصصة (والمسجلة) في وزارة التجارة/ دائرة تسجيل الشركات تقديم شهادة تأسيس الشركة وفي حالة كونها غير مسجلة في العراق تقديم ما يثبت تسجيلها في وزارة الخارجية لبلد الشركة ومصدقة من السفارة العراقية او الملحقية التجارية العراقية في ذلك البلد مراجعة قسم العقود في ديوان محافظة واسط اعتبارا من تاريخ اخر نشر للاعلان للحصول على جداول الكميات وتعليمات الى مقدمي العطاءات والشروط المطلوبة واستمارة تقديم العطاءات مقابل مبلغ قدره (50000) خمسون الف دينار فقط غير قابل للرد الا في حالة الغاء المناقصة من قبل جهة التعاقد وتقديم تأمينات أولية بمبلغ (13000000) ثلاثة عشر مليون دينار فقط تقدم على شكل صك مصدق او خطاب ضمان او سفتجة معنون الى محافظة واسط/ الادارة المحلية (نفقات المشاريع الاستثمارية) ويتضمن الاشارة الى اسم ورقم المناقصة ويفضل ان يكون صادراً من احد مصارف محافظة واسط ويحمل عنوان البريد الالكتروني للمصرف الصادر منه نافذة لمدة لا تقل عن (120) مائة وعشرين يوماً اعتبارا من تاريخ غلق المناقصة على ان تكون التأمينات الاولية باسم مقدم العطاء أو (أي من المساهمين في الشركة أو الشركات المشاركة بموجب عقد مشاركة) علماً ان مدة نفاذ العطاء (90) تسعون يوماً من تاريخ غلق المناقصة وأن تقديم العطاء يجب ان يكون من قبل المدير المفوض للشركة أو أحد المساهمين او من يخوله بموجب وكالة صادرة من كاتب العدل كشرط أساسي لتقديم العطاء والتوقيع على جميع صفحات مستندات المناقصة الى سكرتير لجنة فتح العطاءات في ديوان محافظة واسط/ قسم العقود وفي حالة اشتراك اكثر من مناقص في تقديم عطاء واحد لتنفيذ العقد تكون مسؤوليتهم (تضامنية تكافلية) في ذلك لتنفيذه على ان يقدم عقد مشاركة مصادقا عليه أصولياً مع العطاء ويقدم العطاء داخل ظرف مغلق ومختوم مكتوب عليه اسم ورقم المناقصة في موعد أقصاه الساعة الثانية عشرة ظهراً من يوم (الاربعاء) المصادف (2014/10/22) وهو (تاريخ غلق المناقصة) وبعدها لا يقبل اي عطاء بعد غلق المناقصة وستجرى عملية فتح العطاءات بصورة علنية في الساعة الثانية عشرة والنصف ظهراً من نفس اليوم وإذا صادف يوم الغلق عطلة رسمية يعتبر يوم الدوام الرسمي الذي يليه موعداً للغلق والفتح وان جهة التعاقد غير ملزمة بقبول أوطأ العطاءات علماً بأن موعد انعقاد المؤتمر الخاصة بالإجابة على استفسارات المشاركين في المناقصة سيكون في (مديرية مجاري واسط) الساعة العاشرة صباحاً من يوم الاربعاء المصادف 2014/10/15 ويتحمل من ترسو عليه المناقصة أجور النشر واعادة الاعلان لآخر إعادة إعلان عن المناقصة.

محمود عبد الرضا ملا طلال
محافظ واسط

محافظة واسط
هيئة الاعمار/ قسم العقود
العدد: 21942
التاريخ: 2014/9/25

اعادة اعلان مناقصة عامة رقم (14/12/95)
على حساب مشاريع تنمية الاقاليم لعام 2014

تعلن محافظة واسط/ قسم العقود عن اعادة اعلان المناقصة العامة للمرة الثانية لمشروع (انشاء بناية مركز صيانة الشحيمية طابقين في ناحية الشحيمية) العائدة الى مديرية توزيع كهرباء واسط علما ان مبلغ الكلفة التخمينية للمشروع اعلاه هو (832877000) ثماني مائة واثنان وثلاثون مليونا وثماني مائة وسبعة وسبعون الف دينار فقط فعلى من يجد لديه القدرة والكفاءة من ذوي الاختصاص والذين يحملون هوية تصنيف الشركات المقاولة والمقاولين (الثامنة انشائية كحد ادنى) نافذة وكذلك الشركات والمكاتب العربية والاجنبية المتخصصة (والمسجلة) في وزارة التجارة/ دائرة تسجيل الشركات تقديم شهادة تأسيس الشركة وفي حالة كونها غير مسجلة في العراق تقديم ما يثبت تسجيلها في وزارة الخارجية لبلد الشركة ومصدقة من السفارة العراقية او الملحقية التجارية العراقية في ذلك البلد مراجعة قسم العقود في ديوان محافظة واسط اعتبارا من تاريخ اخر نشر للاعلان للحصول على جداول الكميات وتعليمات الى مقدمي العطاءات والشروط المطلوبة واستمارة تقديم العطاءات مقابل مبلغ قدره (50000) خمسون الف دينار فقط غير قابل للرد الا في حالة الغاء المناقصة من قبل جهة التعاقد وتقديم تأمينات أولية بمبلغ (24000000) اربعة وعشرين مليون دينار فقط تقدم على شكل صك مصدق او خطاب ضمان او سفتجة معنون الى محافظة واسط/ الادارة المحلية (نفقات المشاريع الاستثمارية) ويتضمن الاشارة الى اسم ورقم المناقصة ويفضل ان يكون صادراً من احد مصارف محافظة واسط ويحمل عنوان البريد الالكتروني للمصرف الصادر منه نافذة لمدة لا تقل عن (120) مائة وعشرين يوماً اعتبارا من تاريخ غلق المناقصة على ان تكون التأمينات الاولية باسم مقدم العطاء أو (أي من المساهمين في الشركة أو الشركات المشاركة بموجب عقد مشاركة) علماً ان مدة نفاذ العطاء (90) تسعون يوماً من تاريخ غلق المناقصة وأن تقديم العطاء يجب ان يكون من قبل المدير المفوض للشركة أو أحد المساهمين او من يخوله بموجب وكالة صادرة من كاتب العدل كشرط أساسي لتقديم العطاء والتوقيع على جميع صفحات مستندات المناقصة الى سكرتير لجنة فتح العطاءات في ديوان محافظة واسط/ قسم العقود وفي حالة اشتراك اكثر من مناقص في تقديم عطاء واحد لتنفيذ العقد تكون مسؤوليتهم (تضامنية تكافلية) في ذلك لتنفيذه على ان يقدم عقد مشاركة مصادقا عليه أصولياً مع العطاء ويقدم العطاء داخل ظرف مغلق ومختوم مكتوب عليه اسم ورقم المناقصة في موعد أقصاه الساعة الثانية عشرة ظهراً من يوم (الاربعاء) المصادف (2014/10/22) وهو (تاريخ غلق المناقصة) وبعدها لا يقبل اي عطاء بعد غلق المناقصة وستجرى عملية فتح العطاءات بصورة علنية في الساعة الثانية عشرة والنصف ظهراً من نفس اليوم وإذا صادف يوم الغلق عطلة رسمية يعتبر يوم الدوام الرسمي الذي يليه موعداً للغلق والفتح وان جهة التعاقد غير ملزمة بقبول أوطأ العطاءات علماً بأن موعد انعقاد المؤتمر الخاصة بالإجابة على استفسارات المشاركين في المناقصة سيكون في (مديرية توزيع كهرباء واسط) الساعة العاشرة صباحاً من يوم الاربعاء المصادف 2014/10/15 ويتحمل من ترسو عليه المناقصة أجور النشر والاعلان لآخر إعلان عن المناقصة.

محمود عبد الرضا ملا طلال
محافظ واسط

محافظة الديوانية
قسم العقود الحكومية

العدد: 8028
التاريخ: 2014/9/28

إعلان

تعلن محافظة الديوانية عن المناقصات العامة المدرجة تفاصيلها ادناه الخاصة بمديرية دفاع مدني الديوانية وجامعة القادسية وشبكة الحماية الاجتماعية ضمن تخصيصات تنمية الاقاليم لسنة 2014. فعلى الراغبين من ذوي الخبرة والاختصاص مراجعة ديوان المحافظة (لجنة بيع التنادر) لشراء مستندات المناقصة بمبلغ غير قابل للرد مبين في الجدول ادناه إزاء كل مناقصة، علماً أن آخر موعد لبيع العطاءات وغلق المناقصة هو الساعة (العاشرة) صباحاً من يوم (الاحد) الموافق (2014/10/19) وتودع العطاءات بالصندوق المخصص لذلك لدى مقرر لجنة فتح العطاءات في مقر ديوان المحافظة على ان يكون العطاء داخل ظرف مغلق ومختوم مثبت عليه اسم المناقصة ورقمها واسم مقدم العطاء وعنوانه وبريده الالكتروني ورقم هاتفه. ويجب ان يتضمن العطاء تأمينات أولية وكما مذكور في الجدول ادناه بصك مصدق او سفتجة او خطاب ضمان ساري المفعول لمدة (118) يوما تبدأ من تاريخ غلق المناقصة معنون الى محافظة الديوانية ويذكر فيه اسم ورقم المناقصة، وتفتح العطاءات في الساعة (الثانية عشرة) ظهراً في نفس يوم غلق المناقصة او بداية الدوام الرسمي لليوم التالي امام الحاضرين في القاعة المخصصة لذلك في ديوان المحافظة، وفي حال كون يوم فتح العطاءات عطلة رسمية فيؤجل الى اليوم الذي يليه. وسوف يهمل أي عطاء يقدم بعد موعد فتح المناقصة، ويكون العطاء نافذا لمدة (90 يوما) (او اي تمديد يطرأ على هذه المدة) من تاريخ غلق المناقصة وسوف يعقد مؤتمر خاص بالاجابة عن استفسارات المشاركين في المناقصة في الساعة (الثانية عشرة) ظهراً من يوم (الاحد) المصادف (2014/10/12) في القاعة المخصصة لذلك في قسم العقود.

يخضع هذا الاعلان الى تعليمات تنفيذ العقود الحكومية رقم (2) لسنة 2014 وكافة القوانين والتعليمات وشروط المقاولات النافذة كما يجب التقيد بالشروط والمتطلبات الوارد ذكرها في استمارة التعليمات الى مقدمي العطاءات المرفقة نسخة منها مع وثائق كل مناقصة، كما سيتم اعتماد الضوابط الترجيحية المحددة في استمارة الترجيح المرفقة نسخة منها مع هذه الوثائق. ويتحمل من ترسو عليه المناقصة اجور النشر والاعلان. علما ان جهة التعاقد غير ملزمة بقبول اوطأ العطاءات.

ملاحظة: تخصيصات المشاريع ادناه هي ضمن موازنة عام 2014 ولا يتم الاحالة والتعاقد الا بعد اقرار الموازنة وورود التخصيصات لهذه المشاريع ولمحافظة الديوانية الحق بالغاء هذه المناقصات في حال عدم المصادقة على الموازنة.

Website:www.dewaniarc.net
E-mail:dewaniarc_2005@yahoo.com

الدكتور/ عمار حبيب المدني
محافظ الديوانية

ادناه جدول يوضح رقم واسم المناقصة وتصنيفها وموقعها وتأميناتها الاولية وسعر تندرها

ت	رقم المناقصة	اسم المناقصة	درجة التصنيف	الموقع	سعر بيع التندر	التأمينات الاولية	الكلفة التخمينية	وصف موجز للمشروع
1	54 لسنة 2014	بناء مركز الدفاع المدني التبويب: 1،8،4،4،27،43	ثامنة	سومر	100,000 مائة الف دينار	22,000,000 اثنان وعشرون مليون دينار	750,999,500 سبعمائة وخمسون مليونا وتسعة وتسعون الفا وخمسمائة دينار	يتضمن المشروع فحص تحريات التربة بالاضافة الى الاعمال المدنية والصحية والكهربائية والميكانيكية وحسب الشروط والمواصفات والمخططات المرفقة
2	55 لسنة 2014	تأهيل الطرق الداخلية لكلية الطب التبويب: 3،2،1،5،27،43	ثامنة	ديوانية	50,000 خمسون الف دينار	17,000,000 سبعة عشر مليون دينار	586,480,000 خمسمائة وستة وثمانون مليونا واربعمائة وثمانون الف دينار	تجهيز المواد ورفع المناطق المتضررة وتسوية الطبقة الترابية ثم الاكساء بطبقة الاساس القيري وقلع الرصيف المحاذي للطريق الحولي وتجهيز كربستون مع تطبيق المماشي كما يشمل المشروع اعمالا كهربائية نصب اعمدة انارة ومد قابلو ونصب وتسليك بورد حديد واعمال الربط الاخرى

محافظة الديوانية
قسم العقود الحكومية

العدد: 8025
التاريخ: 2014/9/28

إعادة إعلان

تعلن محافظة الديوانية عن المناقصة العامة الدولية المدرجة تفاصيلها ادناه الخاصة بدائرة صحة الديوانية ضمن تخصيصات تنمية الاقاليم لسنة 2013. فعلى الراغبين من ذوي الخبرة والاختصاص مراجعة ديوان المحافظة (لجنة بيع التنادر) لشراء مستندات المناقصة بمبلغ غير قابل للرد مبين في الجدول ادناه إزاء كل مناقصة، علماً أن آخر موعد لبيع العطاءات وغلق المناقصة هو الساعة (العاشرة) صباحاً من يوم (الاربعاء) الموافق (2014/10/22) وتودع العطاءات بالصندوق المخصص لذلك لدى مقرر لجنة فتح العطاءات في مقر ديوان المحافظة على ان يكون العطاء داخل ظرف مغلق ومختوم مثبت عليه اسم المناقصة ورقمها واسم مقدم العطاء وعنوانه وبريده الالكتروني ورقم هاتفه. ويجب ان يتضمن العطاء تأمينات أولية وكما مذكور في الجدول ادناه بصك مصدق او سفتجة او خطاب ضمان ساري المفعول لمدة (118) يوما تبدأ من تاريخ غلق المناقصة معنون الى محافظة الديوانية ويذكر فيه اسم ورقم المناقصة، وتفتح العطاءات في الساعة (الثانية عشرة) ظهراً في نفس يوم غلق المناقصة او بداية الدوام الرسمي لليوم التالي امام الحاضرين في القاعة المخصصة لذلك في ديوان المحافظة، وفي حال كون يوم فتح العطاءات عطلة رسمية فيؤجل الى اليوم الذي يليه. وسوف يهمل أي عطاء يقدم بعد موعد فتح المناقصة، ويكون العطاء نافذا لمدة (90 يوما) (او اي تمديد يطرأ على هذه المدة) من تاريخ غلق المناقصة وسوف يعقد مؤتمر خاص بالاجابة عن استفسارات المشاركين في المناقصة في الساعة (الثانية عشرة) ظهراً من يوم (الاربعاء) المصادف (2014/10/15) في القاعة المخصصة لذلك في قسم العقود.
علما ان المناقصة معلن عنها مسبقا لمرة واحدة في سنة 2013 وكانت بالرقم (82 لسنة 2013).

يخضع هذا الاعلان الى تعليمات تنفيذ العقود الحكومية رقم (2) لسنة 2014 وكافة القوانين والتعليمات وشروط المقاولات النافذة كما يجب التقيد بالشروط والمتطلبات الوارد ذكرها في استمارة التعليمات الى مقدمي العطاءات المرفقة نسخة منها مع وثائق كل مناقصة، كما سيتم اعتماد الضوابط الترجيحية المحددة في استمارة الترجيح المرفقة نسخة منها مع هذه الوثائق. ويتحمل من ترسو عليه المناقصة اجور النشر والاعلان. علما ان جهة التعاقد غير ملزمة بقبول اوطأ العطاءات.

ملاحظة: تخصيصات المشاريع ادناه هي ضمن موازنة عام 2014 ولا يتم الاحالة والتعاقد الا بعد اقرار الموازنة وورود التخصيصات لهذه المشاريع ولمحافظة الديوانية الحق بالغاء هذه المناقصات في حال عدم المصادقة على الموازنة.

Website:www.dewaniarc.net
E-mail:dewaniarc_2005@yahoo.com

الدكتور/ عمار حبيب المدني
محافظ الديوانية

ادناه جدول يوضح رقم واسم المناقصة وتصنيفها وموقعها وتأميناتها الاولية وسعر تندرها

ت	رقم المناقصة	اسم المناقصة	درجة التصنيف	الموقع	سعر بيع التندر	التأمينات الاولية	الكلفة التخمينية	وصف موجز للمشروع
1	63 لسنة 2014	تجهيز وتنصيب وتشغيل (جهاز مفراس حلزوني وجهاز قسطرة القلب) لمستشفى الديوانية التعليمي التبويب 1،1،12،4،27،43	شركات متخصصة في استيراد وتجهيز المواد والاجهزة الطبية او وكالات تجارية مسجلة رسميا او غرفة تجارة اختصاص استيراد وتجهيز/ الصنف ممتاز	ديوانية	مليون دينار	78,000,000 ثمانية وسبعون مليون دينار	3,900,000,000 ثلاثة مليارات وتسعمائة مليون دينار	تجهيز وتنصيب وتشغيل جهاز مفراس CT scan وجهاز قسطرة القلب والشرايين cardiac catheteeization المنشأ اوربي او امريكي او ياباني

محافظة الديوانية
قسم العقود الحكومية

العدد: 8026
التاريخ: 2014/9/28

إعلان

تعلن محافظة الديوانية عن المناقصات العامة المدرجة تفاصيلها ادناه الخاصة بجامعة القادسية ومديرية طرق وجسور الديوانية والشركة العامة لتجارة الحبوب ضمن تخصيصات تنمية الاقاليم لسنة 2014. فعلى الراغبين من ذوي الخبرة والاختصاص مراجعة ديوان المحافظة (لجنة بيع التنادر) لشراء مستندات المناقصة بمبلغ غير قابل للرد مبين في الجدول ادناه إزاء كل مناقصة، علماً أن آخر موعد لبيع العطاءات وغلق المناقصة هو الساعة (العاشرة) صباحاً من يوم (الثلاثاء) الموافق (2014/10/21) وتودع العطاءات بالصندوق المخصص لذلك لدى مقرر لجنة فتح العطاءات في مقر ديوان المحافظة على ان يكون العطاء داخل ظرف مغلق ومختوم مثبت عليه اسم المناقصة ورقمها واسم مقدم العطاء وعنوانه وبريده الالكتروني ورقم هاتفه. ويجب ان يتضمن العطاء تأمينات أولية وكما مذكور في الجدول ادناه بصك مصدق او سفتجة او خطاب ضمان ساري المفعول لمدة (118) يوما تبدأ من تاريخ غلق المناقصة معنون الى محافظة الديوانية ويذكر فيه اسم ورقم المناقصة، وتفتح العطاءات في الساعة (الثانية عشرة) ظهراً في نفس يوم غلق المناقصة او بداية الدوام الرسمي لليوم التالي امام الحاضرين في القاعة المخصصة لذلك في ديوان المحافظة، وفي حال كون يوم فتح العطاءات عطلة رسمية فيؤجل الى اليوم الذي يليه.

وسوف يهمل أي عطاء يقدم بعد موعد فتح المناقصة، ويكون العطاء نافذا لمدة (90 يوما) (او اي تمديد يطرأ على هذه المدة) من تاريخ غلق المناقصة وسوف يعقد مؤتمر خاص بالاجابة عن استفسارات المشاركين في المناقصة في الساعة (الثانية عشرة) ظهراً من يوم (الثلاثاء) المصادف (2014/10/14) في القاعة المخصصة لذلك في قسم العقود.

يخضع هذا الاعلان الى تعليمات تنفيذ العقود الحكومية رقم (2) لسنة 2014 وكافة القوانين والتعليمات وشروط المقاولات النافذة كما يجب التقيد بالشروط والمتطلبات الوارد ذكرها في استمارة التعليمات الى مقدمي العطاءات المرفقة نسخة منها مع وثائق كل مناقصة، كما سيتم اعتماد الضوابط الترجيحية المحددة في استمارة الترجيح المرفقة نسخة منها مع هذه الوثائق.

ويتحمل من ترسو عليه المناقصة اجور النشر والاعلان. علما ان جهة التعاقد غير ملزمة بقبول اوطأ العطاءات.

ملاحظة: تخصيصات المشاريع ادناه هي ضمن موازنة عام 2014 ولا يتم الاحالة والتعاقد الا بعد اقرار الموازنة وورود التخصيصات لهذه المشاريع ولمحافظة الديوانية الحق بالغاء هذه المناقصات في حال عدم المصادقة على الموازنة.

Website:www.dewaniarc.net
E-mail:dewaniarc_2005@yahoo.com

الدكتور/ عمار حبيب المدني
محافظ الديوانية

ادناه جدول يوضح رقم واسم المناقصة وتصنيفها وموقعها وتأميناتها الاولية وسعر تندرها

ت	رقم المناقصة	اسم المناقصة	درجة التصنيف	الموقع	سعر بيع التندر	التأمينات الاولية	الكلفة التخمينية	وصف موجز للمشروع
1	60 لسنة 2014	انشاء قاعات دراسية في كلية التربية الرياضية التبويب: 2،2،1،5،27،43	سابعة	ديوانية	100,000 مائة الف دينار	20,000,000 عشرون مليون دينار	871,991,000 ثمانيمائة وواحد وسبعون مليون وتسعمائة وواحد وتسعون الف دينار	يشمل المشروع اعمالا مدنية مثل الصب بالكونكريت والبناء بالطابوق مع الابواب والشبابيك بالاضافة الى اعمال الماء والصحيات والاعمال الكهربائية اضافة الى التأثيث
2	61 لسنة 2014	اكساء طريق طريف مع فرعي البو حمزة وعبيد شنان التبويب: 90،13،1،3،27،43	سابعة	الحمزة	100,000 مائة الف دينار	23,000,000 ثلاثة وعشرون مليون	933,450,000 تسعمائة وثلاثة وثلاثون مليونا وأربعمائة وخمسون الف دينار	القيام باعمال دفن التربة وتسوية وتهذيب الاكتاف والميول الجانبية ثم تأهيل طبقة الحصى الخابط مع الحدل وفرش طبقة من الخرسانة الاسفلتية وكل ما يتطلبه العمل بموجب المواصفات القياسية للطرق والجسور
3	62 لسنة 2014	تأهيل شارع المجمع المخزني في الديوانية التبويب: 2،2،11،4،27،43	ثامنة	ديوانية	50,000 خمسون الف دينار	20,000,000 عشرون مليون دينار	690,000,000 ستمائة وتسعون مليون دينار	يتضمن المشروع تنظيف المناطق المتضررة ثم اعادة الصب الكونكريتي

محافظة الديوانية
قسم العقود الحكومية

العدد: 8027
التاريخ: 2014/9/28

إعلان

تعلن محافظة الديوانية عن المناقصات العامة المدرجة تفاصيلها ادناه الخاصة بالشركة العامة لتجارة الحبوب في الديوانية ضمن تخصيصات تنمية الاقاليم لسنة 2014. فعلى الراغبين من ذوي الخبرة والاختصاص مراجعة ديوان المحافظة (لجنة بيع التنادر) لشراء مستندات المناقصة بمبلغ غير قابل للرد مبين في الجدول ادناه إزاء كل مناقصة، علماً أن آخر موعد لبيع العطاءات وغلق المناقصة هو الساعة (العاشرة) صباحاً من يوم (الاثنين) الموافق (2014/10/20) وتودع العطاءات بالصندوق المخصص لذلك لدى مقرر لجنة فتح العطاءات في مقر ديوان المحافظة على ان يكون العطاء داخل ظرف مغلق ومختوم مثبت عليه اسم المناقصة ورقمها واسم مقدم العطاء وعنوانه وبريده الالكتروني ورقم هاتفه. ويجب ان يتضمن العطاء تأمينات أولية وكما مذكور في الجدول ادناه بصك مصدق او سفتجة او خطاب ضمان ساري المفعول لمدة (118) يوما تبدأ من تاريخ غلق المناقصة معنون الى محافظة الديوانية ويذكر فيه اسم ورقم المناقصة، وتفتح العطاءات في الساعة (الثانية عشرة) ظهراً في نفس يوم غلق المناقصة او بداية الدوام الرسمي لليوم التالي امام الحاضرين في القاعة المخصصة لذلك في ديوان المحافظة، وفي حال كون يوم فتح العطاءات عطلة رسمية فيؤجل الى اليوم الذي يليه.

وسوف يهمل أي عطاء يقدم بعد موعد فتح المناقصة، ويكون العطاء نافذا لمدة (90 يوما) (او اي تمديد يطرأ على هذه المدة) من تاريخ غلق المناقصة وسوف يعقد مؤتمر خاص بالاجابة عن استفسارات المشاركين في المناقصة في الساعة (الثانية عشرة) ظهراً من يوم (الاثنين) المصادف (2014/10/13) في القاعة المخصصة لذلك في قسم العقود.

يخضع هذا الاعلان الى تعليمات تنفيذ العقود الحكومية رقم (2) لسنة 2014 وكافة القوانين والتعليمات وشروط المقاولات النافذة كما يجب التقيد بالشروط والمتطلبات الوارد ذكرها في استمارة التعليمات الى مقدمي العطاءات المرفقة نسخة منها مع وثائق كل مناقصة، كما سيتم اعتماد الضوابط الترجيحية المحددة في استمارة الترجيح المرفقة نسخة منها مع هذه الوثائق.

ويتحمل من ترسو عليه المناقصة اجور النشر والاعلان. علما ان جهة التعاقد غير ملزمة بقبول اوطأ العطاءات.

ملاحظة: تخصيصات المشاريع ادناه هي ضمن موازنة عام 2014 ولا يتم الاحالة والتعاقد الا بعد اقرار الموازنة وورود التخصيصات لهذه المشاريع ولمحافظة الديوانية الحق بالغاء هذه المناقصات في حال عدم المصادقة على الموازنة.

Website:www.dewaniarc.net
E-mail:dewaniarc_2005@yahoo.com

الدكتور/ عمار حبيب المدني
محافظ الديوانية

ادناه جدول يوضح رقم واسم المناقصة وتصنيفها وموقعها وتأميناتها الاولية وسعر تندرها

ت	رقم المناقصة	اسم المناقصة	درجة التصنيف	الموقع	سعر بيع التندر	التأمينات الاولية	الكلفة التخمينية	وصف موجز للمشروع
1	57 لسنة 2014	توسيع وتطوير مركز تسويق المهناوية التبويب: 5،16،9،4،27،43	ثامنة	مهناوية	50,000 خسمون الف دينار	16,500,000 ستة عشر مليونا وخمسمائة الف دينار	554,450,000 خمسمائة وأربعة وخمسون مليونا وأربعمائة وخمسون الف دينار	يشمل المشروع تكسير الصبة الحالية وحفر اسس قواعد الاعمدة الحديدية والأساس الرابط ثم تجهيز مواد وصب كونكريت واسس للقواعد والجسور الرابطة وتجهيز مواد للتسقيف بالواح صفائح مغلونة بطبقتين بالاضافة الى كافة الاعمال المدنية والكهربائية
2	58 لسنة 2014	صب ارضيات مركز تسويق ال بدير التبويب: 3،16،9،4،27،43	عاشرة	ال بدير	25,000 خمسة وعشرون الف دينار	7,500,000 سبعة ملايين وخمسمائة الف دينار	253,000,000 مائتان وثلاثة وخمسون مليون دينار	فرش طبقة ترابية وتسويتها والقيام بالدفن بالحصى الخابط مع الرش والحدل ثم صب كونكريت لساحات ارضية المركز التسويقي
3	59 لسنة 2014	صب ارضيات وانشاء مسقف في مركز تسويق الشنافية التبويب : 6،16،9،4،27،43	ثامنة	شنافية	50,000 خسمون الف دينار	20,000,000 عشرون مليون دينار	674,490,000 ستمائة وأربعة وسبعون مليونا واربعمائة وتسعون الف دينار	فرش طبقة ترابية وتسويتها والقيام بالدفن بالحصى الخابط مع الرش والحدل ثم صب كونكريت لساحات ارضية المركز التسويقي كما يشمل المشروع تكسير الصبة الحالية وحفر اسس قواعد الاعمدة الحديدية والاساس الرابط ثم تجهيز مواد وصب كونكريت واسس للقواعد والجسور الرابطة وتجهيز مواد للتسقيف بالواح صفائح مغلونة بطبقتين بالاضافة الى كافة الاعمال المدنية والكهربائية

"الشباب والرياضة" تكرم المتفوقين في "انشون"

"الأولمبي" يواجه السعودية في ربع نهائي الأسياد.. اليوم

انشون ـ عمار طاهر *:

يواجه المنتخب الاولمبي العراقي منتخب المملكة العربية السعودية في الساعة الخامسة من عصر اليوم الاحدٍ بتوقيت انشون»الثامنة صباحاً بتوقيت بغداد» ضمن الدور ربع نهائي لبطولة اسياد انشون في كوريا الجنوبية.

وتأهل المنتخب الاولمبي بكرة القدم الى دور الثمانية بعد فوزه على المنتخب الطاجيكي باربعة اهداف مقابل هدفين في المباراة التي اقيمت على ملعب انشون ضمن مسابقة كرة القدم في دورة الالعاب الاسيوية الجارية حاليا في كوريا الجنوبية خلال المدة من 11 ولغاية 5 تشرين الاول المقبل.

سجل اهداف المنتخب الاولمبي اللاعب همام طارق في الدقيقة 6 من كرة عرضية استلمها من زميله امجد كلف واودعها المرمى واحرز الهدف الثاني اللاعب سلام شاكر في الدقيقة 46 من ركلة زاوية نفذها همام طارق واسكنها الشباك سلام شاكر براسية جميلة وسجل الهدف الثالث اللاعب علي عدنان في الدقيقة 62 بعد فاصل من المناولات بينه وبين اللاعب همام طارق واحرزالهدف الرابع اللاعب مصطفى ناظم في الدقيقة 84 من ركلة زاوية نفذها ضرغام اسماعيل لتجد مصطفى ناظم الذي لم يتوان في ارسالها الى الشباك بالمقابل سجل الفريق الطاجيكي هدفه الاول في الدقيقة 36 عن طريق اللاعب دلشود فيسيف نتيجة لتراخي الدفاع العراقي وسجل هدفه الثاني في الدقيقة 88 بواسطة اللاعب فضلوف الذي استغل هجمة مرتدة نفذها الفريق الطاجيكي بشكل سريع.

المنتخب الاولمبي

واحتفت البعثة العراقية بالفائزين بسباقات دورة الالعاب الاسيوية حتى الان وقد تم توزيع مكافات وزير الشباب والرياضة على المنتخب الاولمبي كرة القدم وصاحب الوسام البرونزي الرباع كرار محمد جواد ومدربه محمد جواد والفائزون بالملاكمة عمار جبار ووحيد عبد الرضا.

وقال رئيس البعثة العراقية طالب فيصل ان الاحتفالية جرت بحضور جميع اعضاء البعثة وتخللتها الاغاني والاهازيج العراقية وسط فرحة عمت الجميع .

واضاف فيصل ان لاعبي المنتخب الاولمبي بكرة القدم قرر مكافاة البطل كرار محمد جواد كما ان كابتن المنتخب الوطني يونس محمود قدم مكافاة للملاكم عمار جبار لفوزه على خصمه البوتاني .

وتالق الملاكم عمار جبار في اول نزالاته في دورة الالعاب الاسيوية ضمن فعالية وزن 60 كغم عندما تغلب في الساعة التاسعة من مساء يوم الاربعاء على خصمة البوتاني وينغ جو هوك بنتيجة الجولات الثلاث 30 - 26 و 30 - 27 و 30 - 27 ليتاهل الى الدور الثاني .

ومن المقرر ان يلتقي الملاكم عمار جبار مساء امس مع الملاكم القطري عبد اللطيف محمد في نزال يتوقع ان يجتازه عمار ويتاهل الى الربع النهائي وذلك بحسب المستوى الذي قدمه في نزاله الاول ومستوى الملاكم القطري الذي اجتاز احد الملاكمين السعوديين.

وفاز ايضا الملاكم وحيد عبد الرضا اول امس الخميس في نزال وزن 75 كغم ضمن فعالية الملاكمة بعد ان قهر خصمه الكوري كم دي هاون بثلاث جولات مقابل لاشيء 29 28- و 29 - 28 و 30 27- على التوالي .

ويخوض الملاكم وحيد عبد الرضا نزاله في الجولة الثانية امام الملاكم الفلبيني لوبز ولفريدو في نزال يتوقع ان يكون ساخنا حيث اجتاز في الدور الاول الملاكم الطاجيكي عزيز اجالوف .

ويبلغ عمر الملاكم الفلبيني لوبز ولفريدو 29 عاما بطول 182 سم وهو صاحب المركز الخامس في دورة الالعاب الاسيوية السابقة في غوانغ زهو عام 2010 والمركز الخامس في بطولة اسيا التي جرت في انشون عام 2011 والمركز الثاني في دورة العاب شرق اسيا التي جرت في ماليزيا عام 2013.

* موفد الاتحاد العراقي للصحافة الرياضية

"الشباب والرياضة" تبارك انجاز الأولمبي

بغداد ـ الصباح الجديد:

حث وزير الشباب والرياضة عبد الحسين عبطان افراد البعثة العراقية الى دورة الالعاب الاسيوية في مدينة اجون الكورية بذل المزيد من الجهد والتفاني من اجل تحقيق الانتصارات لرفع علم العراق واسعاد ابناء شعبه.

واجرى السيد الوزير اتصالا هاتفيا صباح امس برئيس البعثة السيد طالب فيصل قبل خوض المنتخب الاولمبي لكرة القدم مبارته في دور الستة عشر امام منتخب طاجيكستان داعيا لاعبي الفريق على بذل اقصى الجهود من اجل تحقيق الفوز والتأهل الى الدور المقبل في طريق تحقيق الذهبية.

كما حث وزير الشباب والرياضة جميع لاعبي البعثة العراقية على بذل اكبر الجهود لتحقيق الانجازات في هذه الدورة وتحقيق اوسمة التفوق والانجاز.

كما عاود السيد الوزير الاتصال برئيس البعثة بعد ان حقق المنتخب الاولمبي الفوز الكبير على منتخب طاجكستان برباعية وتأهله الى الدور ربع النهائي حيث قدم تهنئته لجميع افراد الفريق متمنيا لهم تحقيق المزيد من الانتصارات حتى تحقيق التتويج بالوسام الذهبي في الدورة .

عمار هادي يخطف ذهبية بولندا بالمبارزة

بغداد ـ سلمى الجُميلي*:

توج مبارزنا البطل عمار هادي بذهبية منافسات فردي الرجال للفئة B ببطولة العالم المقامة في وارشو _ بولندا للمبارزة على الكراسي بعد تمكنه من اجتياز منافسيه ال 34 ليصل إلي الدور النهائي ويعتلي منصة التتويج رافعا علم عراقه فوق أعلام الدول الأوربية والآسيوية كفرنسا وألمانيا وايطاليا وهونك كونغ المشاركة بهذه البطولة في اليوم الأول للمنافسات التي ستكون أيام 25 و26 و27 من شهر أيلول الجاري هذا ما صرح به عضو اتحاد المبارزة سعد محمد المرافق للوفد العراقي.

كما أضاف: في منافسات الناشئين حقق المبارز محمد حسين برونزية منافسات الفردي للفئة B بأول مشاركة خارجية له في فئة تحت سن 17 سنة تحقيق اللاعب الغيور زين العابدين الذي تمكن من وصول إلى دور 8 بفئة A للمتقدمين , هذا وما تزال المنافسات جارية ونأمل أن تتعزز حصيلة منتخبنا في منافسات النساء والفرقي للرجال .

* إعلام البارالمبية

اسبوع واحد لاكمال ملعب ميسان

بغداد ـ الصباح الجديد:

امهلت وزارة الشباب والرياضة شركة المقاولات العاملة في ملعب ميسان أسبوعا واحدا من اجل الشروع بالعمل من جديد بعد فترة طويلة من التوقف.

وقال السيد حبيب الشمري مدير عام دائرة الشؤون الهندسية ان الوزارة قررت منح الشركة التركية المسؤولة عن عملية البناء أسبوعا واحدا للشروع بالعمل الذي انسحبت منه منذ فترة طويلة وفي حال عدم العودة لتكملة المشروع ستقرر الوزارة حينها ادراج تلك الشركة في القائمة السوداء واعتماد شركة اخرى تقدم اقل العطاءات بالجودة المطلوبة.

وأضاف « خطة الوزارة على المدى القريب هي إكمال جميع المشاريع المعلقة وإزالة مسببات التلكأ الحاصل ومن المؤمل اننا سنشهد تطورا كبيرا في الحركة العمرانية قادم الأيام.

وكان وزير الشباب والرياضة عبد الحسين عبطان أكد في اول تصريح له بعد تسنمه لوزارة الشباب والرياضة ان البنى التحتية والقضاء على الفساد سيكونان من أولويات عمله.

"شنيشل" يواصل نجاحاته في قطر

بغداد ـ الصباح الجديد:

أعرب العراقي راضي شنيشل المدير الفني لفريق الكرة بنادي قطر القطري عن سعادته بالفوز الغالي الذي حققه فريقه على الخور بهدف نظيف في المباراة التي أقيمت مساء الخميس بالجولة الخامسة من دوري نجوم قطر.

وقال شنيشل في المؤتمر الصحفي عقب المباراة: « أعتقد أن تحقيق الفوز الثالث على التوالي أمر جيد للغاية يستحق اللاعبين عليه التهنئة , خاصة بعد الفترة العصيبة التي عشناها قبل أقل من أسبوعين بعد تعرض الفريق لهزيمتين في أول مباراتين له بالدوري, وعموما لايزال فريقي لديه الكثير ليقدمه في المرحلة المقبلة ان شاء الله».

وعن المباراة .. قال مدرب قطر : كنا ندرك أن المباراة ستكون صعبة وبالفعل عشنا صعوبات كثيرة , خاصة وأن أكثر من لاعب ظهر بعيدا عن مستواه في المباراة نظراً للاجهاد وضغط المباريات , ولذا سيكون تركيزنا في الفترة المقبلة على حصد المزيد من النقاط خاصة أن التفكير في حصد النقاط يجعلنا نلعب بدون ضغوطات ويعطينا الدافع والثقة والراحة النفسية.

وسيواجه فريق قطر في الجولة السادسة للدوري فريق الغرافة يوم الاربعاء الاول من شهر تشرين الاول المقبل.

ويحتل قطر المركز الرابع في ترتيب الدوري بعد فوزه الاخير برصيد 9 نقاط متخلفاً عن ثالث الترتيب فريق الجيش بفارق الاهداف, ويقف في المقدمة برصيد 15 نقطة يليه فريق السد وله 13 نقطة.

ميسي يرفض عرضاً ضخماً من تشيلسي

مدريد ـ وكالات:

كشفت صحيفة إسبانية عن عرض ضخم قدمه تشيلسي الإنجليزي بتوصيه من مدربه البرتغالي جوزيه مورينيو لضم النجم الأرجنتيني ليونيل ميسي ساحر برشلونة الإسباني خلال فترة الانتقالات الصيفية الماضية مقابل 150 مليون يورو.

ونقلت صحيفة "سبورت" تقريرًا من إحدى البرامج الرياضية, والتي أكدت أن مورينيو قام بمحاولات كثيرة لضم ميسي, إلا أن الأخير وإدارة ناديه الكتالوني لم يبديا أي اهتمام على الرغم من ضخامة المبلغ الذي قدمه المليارديرالروسي رومان أبراموفيتش مالك "البلوز".

التقرير أكد أن الحالة السيئة والتي تعد الأصعب لميسي الموسم الماضي, هي التي دفعت "البلوز" لتقديم العرض للظفر بخدماته, وخاصة حينما برزت بعض الخلافات والمناوشات بين اللاعب وإدارة ناديه.

جدير بالذكر أن ميسي يقدم مستويات كبيرة في مركز جديد يلعب فيه الموسم الجاري, حيث يحتل برشلونة المركز الثاني في الدوري الإسباني برصيد 13 نقطة.

ميسي

لامبارد يكشف سبب انضمامه لمانشستر سيتي

لندن ـ وكالات:

رفع الإنجليزي فرانك لامبارد الغطاء عن سبب مغادرته لنادي تشيلسي الإنجليزي وانضمامه لمنافسه مانشستر سيتي خلال فترة الانتقالات الصيفية الماضية.

وصرح فرانك لامبارد لصحيفة اكسبريس البريطانية قائلاً: «الأمر طريف بالنسبة لي, لأن وظيفتي كانت أخذ إجازة طويلة ثم العودة للتدريبات مع مدرب اللياقة البدنية».

وأضاف: «كنت في وضع العطلة قبل أن يتم استدعائي هنا, لقد تلقيت استعداداً جيداً للموسم الحالي, بغض النظر إلى أنني لم أشارك في المباريات الأولى, فلدي الآن وقت إضافي للتدريبات».

وعن الأجواء المحيطة به الآن قال: «انا اشعر بشعور جيد, انا حقا استمتع بالتدريبات واللعب, الفتيان رائعين للغاية, الأشخاص وراء الكواليس رحبوا بي, الموظفين, والمدربين وبراين كيد, لقد كان انتقال سهل».

وفي الإطار ذاته, أكد لامبارد لشبكة إي إس بي إن الرياضية على أنه شعر كأنه آلة داخل جدران البلوز قائلاً: «كنت أشعر كأنني آلة مع تشيلسي, أقوم بعملي فقط دون الرغبة في اللعب, كان أمراً صعباً لاتخاذ ذلك القرار, إنها فرصة جيد لي من أجل المشاركة».

لامبارد

تقرير

محمد فرحان يوضح تحركات إدارة "بغداد" في معسكر القاهرة:

الترسانة يزور العراق و سنوقع توأمة رياضية مع المقاولون العرب

بغداد ـ فلاح الناصر:

اختتم فريق نادي بغداد بكرة القدم معسكره التدريبي في مصر استعداداً للدوري الممتاز ووصف الامين المالي لنادي بغداد ورئيس وفد الفريق الكروي في معسكر مصر التدريبي الاخير محمد فرحان المعسكر بالايجابي والذي حقق اهدافه, مبيناً انه جاء بعد فترة تدريباتٍ منتظمة للفريق استعداداً للدوري الممتاز بموسمه الجديد الذي سيشهد لقاء فريق بغداد بفريق النفط في الجولة الاولى يوم الاربعاء المقبل.

وبين ان صفوف نادي بغداد استقطبت لاعبين متميزين في جميع المراكز مع تجديد التعاقدات مع نخبة الاسماء التي دافعت عن الوان الفريق في الموسم السابق, اضافة الى لاعبين محترفين يشكلون قوة اضافية فوق المستطيل الاخضر من اجل تحقيق طموحات الادارة والملاك التدريبي في الموسم الجديد الي يسعى فيه الفريق بقوة الى المنافسة على اللقب.

واوضح ان الفريق اجرى اربع مباريات ودية فاز فيها على بهتمي بثلاثية نظيفة وعلى الانتاج الحربي باربعة اهداف لهدفين وعلى الترسانة بهدفين لهدف وخسر امام المقاولون العرب بثلاثة اهداف لهدف.. وهي مباريات متميزة اسهمت في تحقيق الاستقرار الفني للاعبين بالشكل الامثل والنهائي قبل الدخول في منافسات الدوري الممتاز الذي سيلعب فيه فريق بغداد ضمن المجموعة الثانية التي تضم ايضاً الشرطة والطلبة ودهوك والنجف والسليمانية والحدود ونفط ميسان والميناء.

وعن التحرك الاداري باعتباره رئيساً للوفد في مصر قال: بالتاكيد كانت لنا تحركات على الجانب الاداري والتنسيق المتواصل مع ادارات الاندية التي لاعبها فريقنا, فقد بدأنا نعمل على الاستفادة من تجربة نادي المقاولون العرب الذي يعد متميزاً بمسألة استثمار اللاعبين وتسويقهم ومثال على ذلك محترفه في الدوري الانجليزي بنادي تشيلسي اللاعب محمد صلاح الي يعد حالياً من افضل نجوم العالم وايضاً غيره من الاسماء الشابة التي قدمها فريق المقاولون العرب الى عالم الشهرة والنجومية العالمية .

واضاف فرحان: من المقرر ان نوقع معه في المدة المقبلة توأمة رياضية لتبادل الخبرات التدريبية والادارية في شتى الالعاب, اضافة الى السعي لتامين اقامة معسكرات تدريبية لفرق الفئات العمرية الكروية لنادي بغداد في جمهورية مصر العربية.

واشار الى ان الفيزا وتأخر الحصول عليها من الجانب المصري ربما يحول دون توقيع التوأمة الرياضية بالسرعة الممكنة, الا ان التحركات ستتواصل على الصعيد الرسمي لتذليل الصعوبات في هذه المسالة والانفتاح الرياضي على الاندية المصرية سيدفع بنادي بغداد الى التطور وبلوغ مراحل متقدمة من العمل الاحترافي والاستفادة من خبرات الاندية المصرية التي تعد من الابرز ليس على الصعيد العربي الافريقي فحسب بل في جميع الاصعدة.

واوضح ان ادارة نادي بغداد قدمت دعوة رسمية الى نظيرتها في نادي الترسانة لزيارة العراق ولقاء فريق بغداد ما بين فترة المرحلتين في الدوري الممتاز العراقي للموسم الجديد وايضاً اجراء مباريات ودية مع الفرق العراقية وسيتكفل نادي بغداد بضيافة كاملة للفريق المصري في اثناء وجوده ببغداد, وهذ فرصة لتعزيز العلاقات الرياضية مع الاشقاء في جمهورية مصر التي تربطها مع العراق علاقات عميقة الجذور.

واختتم حديثه بتوجيه الشكر الى السفير العراقي وجميع اعضاء سفارتنا في مصر بعد جهودهم الكبيرة في استحصال تأشيرة الفيزا للوفد والزيارات والمتابعات المتواصلة التي شهدت حضور ممثلي السفارة في المباريات الودية التي اجراها الفريق وهو دليل على اهتمام السفارة العراقية بالوفود الرياضية التي تقيم معسكراتها التدريبية في جمهورية مصر العربية.

نادي بغداد

عضو نادي بغداد محمد فرحان

الصباح الجديد
ASSABAH ● ALJADEED
صحيفة يومية سياسية مستقلة
رئيس التحرير
اسماعيل زاير

نقطة ضوء

سالم مشكور
Mashkour59@yahoo.com
www.salemiraq.com

لعبة داعش.. هزيلة !

يقال أن زوجة رئيس عربي إتصلت به في أثناء ترؤسه إجتماعاً لحكومته لتخبره أن لصّاً دخل القصر وسرق مجوهراتها . نظر الرئيس الى أعضاء الحكومة المجتمعين واحداً واحداً وعاد لزوجته ليقول: مستحيل . أنت واهمة . فلا وجود للص ولا هم يحزنون . وأمام إصرارها على وجود اللّص قال لها الرئيس : يا عزيزتي أنت واهمة لانهم جميعاً أمامي الان .

تنطبق هذه القصة على التحالف الدولي لمحاربة داعش الذي يضم الجميع وفي مقدمتهم المتهمين بإيجاد هذه المنظمة وتمويلها . ولا بد للمرء أن يتساءل وهو يرى قائمة المنخرطين في هذا التحالف : من يدعم هذه المنظمة إذن؟ ومن ذا الذي يدعم ويموّل هذه المنظمة بعيدا عن علم المخابرات الدولية الراصدة لكل "سحلية" تتحرك في الصحراء العربية .

إستوقفني الامير الوسيم الداخل لتوه عالم السياسة . الوارث عن أبيه دعم القاعدة والاخوان وداعش والمنخرط في التحالف في آن. في أثناء خطابه أمام الجمعية العامة للامم المتحدة وهو يطالب "بالعدالة " في مهمة التحالف الدولي : "يجب أن تستهدف الضربات الجوية للتحالف .الميليشيات الشيعية أيضاً وليس داعش فقط". هو يطالب بالعدالة . وهي تعني عنده المساواة بين المعتدي والمعتدى عليه، وبين الفعل ورد الفعل . وبين وحوش من الشيشان وتركيا وتونس والجزائر والخليج دخلوا أرض العراق ليقتلوا أهله . ومدافعين عن أنفسهم وأهلهم وأعراضهم . مطالبته هذه لا تعني سوى انه يدعم الارهاب حقاً. فيما طائراته تشارك في قصف "داعش". كيف؟

السعودية رفعت لواء محاربة الارهاب . وفي جدة كان أول تجمع دولي - إقليمي لهذا الغرض فهل هي متوقفة فعلا عن دعم داعش وأخواتها؟ قيل ان إزاحة بندر بن عبد العزيز من منصبه كرئيس للمخابرات لها علاقة بالموقف الجديد للسعودية المتوجس من الارهاب وإحتمالات إرتداداته الى الداخل السعودي .

لكن تقرير ا بثته قناة "الجديد" اللبنانية أمس الاول كشف بالوثائق والارقام أن بندر تحول الى ممارسة دور سري جديد في دعم الارهاب في سوريا والعراق ومصر. حسب التقرير فان الاخير يضع أموالا طائلة في مصارف أميركية . ينفق منها لشراء أسلحة لصالح المجموعات الارهابية . ومدها بالمال. آخر نشاطاته : شراء صفقة سلاح من ألمانيا . وصلت الى ميناء تركي ومنه توزعت الى ثلاث مجموعات إتجهت الى الارهابيين في سيناء . عبر إسرائيل . والعراق وسوريا عبر الاراضي التركية .

كل هذه الدول المشاركة في عملية التسليح هذه . تشارك بفاعلية . وبعضها يتزعم التحالف الدولي لمكافحة الارهاب.

بالله عليكم . من منكم يستطيع فك خيوط هذه اللعبة؟

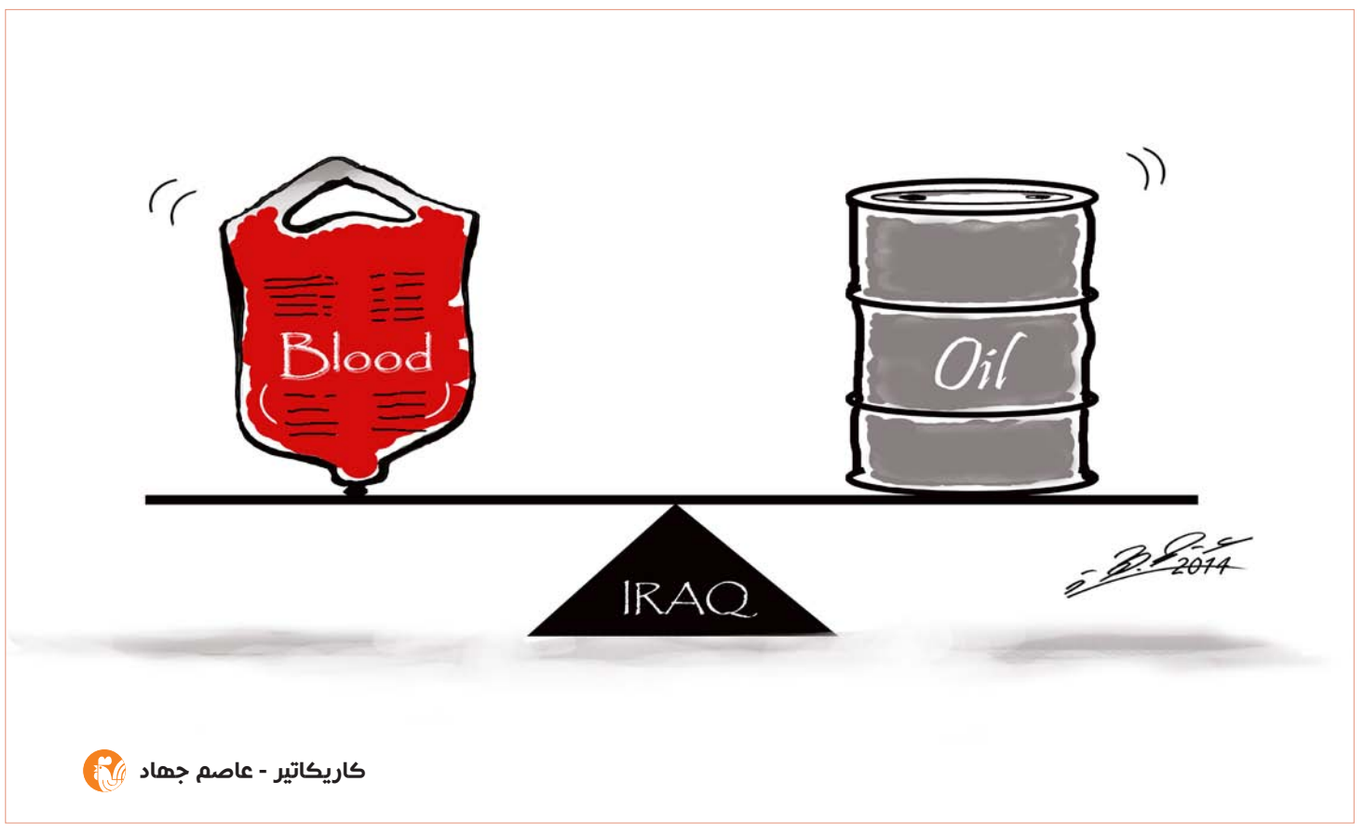

كاريكاتير - عاصم جهاد

هيفاء وهبي: ليس لدي شرط لمصالحة إليسا

بيروت ـ وكالات:

أكدت الفنانة هيفاء وهبي أنها لا تضع أي شروط لإتمام مصالحتها مع المغنية اللبنانية إليسا بعدما أعلنوا الحرب الكلامية مؤخرا عبر البرامج التليفزيونية.

وقالت هيفاء: «ما بيني وبين إليسا كبير. وأرحب بمصالحتها عكس ما يشاع. ولا شروط لدي لأصالحها». وذلك حسب لقائها ببرنامج «بصراحة» الذي تقدمه الإعلامية اللبنانية باتريسيا هاشم عبر أثير راديوFame FM.

وكانت الخلافات تجددت بين هيفاء وهبي وإليسا في بداية اذار لعام 2014 بعد سنوات من الهدنة؟. وذلك بعدما صرحت إليسا أن زميلتها « ذكية. وحققت شهرتها من ولا شيء». فردت عليها هيفاء قائلة: «على الأقل لست ملكة النشاز. فأنا MJK ملكة جمال الكون. وإليسا عليها أن تشكر ربها أنها صارت شيء من ولا شيء».

وتطرق الحوار لعلاقة هيفاء وهبي بأصالة وابنتها «شام» الذي انتشرت العديد من الأخبار أن هيفاء رفضت حضور حفل زفافها بسبب مشاكلها مع والدتها. ولكن النجمة اللبنانية أكدت أن عدم حضورها هو انشغالها بالعديد من الارتباطات. وتابعت قائلة: «شام كانت عروس مثل القمر. عندما آتي لمصر سأزورها ببيتها وأبارك لها على الزواج». وتابعت: «بُلغت بموعد الزفاف متاخرا. وكان لدي أعمالي وانشغالاتي. وكل عروس تعلم أنه عندما تطلب نجم معين لحفل زفافها ربما يأتي أو لا لكن هذا لايعني أنني كسرت خاطرها».

محافظ واسط يكرم المتفوقة الاولى على العراق

الكوت ـ ضياء الصالح:

كرم محافظ واسط محمود عبد الرضا ملا طلال الطالبة تبارك باسم مطرود المتفوقة الاولى على صعيد العراق للصف السادس العلمي مشيدا بجهود اسرتها ومدرستها. مؤكداً أن هذا التفوق يعد إنجازاً واسطيا جديداً وهو بذات الوقت نصراً عراقياً يسحق الارهاب. وقال خلال احتفالية اقيمت في ديوان المحافظة حضرها نواب ومعاوني المحافظ ومدير عام تربية المحافظة الدكتور محمد مزعل خلاطي وساجدة نزر عضو مجلس واسط. رئيس لجنة التربية والتعليم في المجلس إضافة الى مديرة مدرسة اعدادية الكوت للبنات ووالد الطالبة السيد باسم مطرود.

وأكد المحافظ أن «تبارك» اليوم هي نجمة رائعة واسطية بامتياز تستحق أن نقف ونصفق لها جميعاً لان جاء تفوقها جاء في ظرف استثنائي يمر بها العراق كله والطلبة على وجهٍ الخصوص. وعدَّ هذا التفوق نصراً رائعا ومميزا على قوى الشر والظلالة متمثلة بجرذان داعش ومن لف لها كونها تريد بالعراق الرجوع الى الوراء.

واضاف المحافظ أن الحكومة المحلية سوف تستمر بمتابعة موضوع المتفوقين وتقديم جميع أشكال الدعم لهم وفي مختلف المراحل الدراسية.

و ثمن المحافظ دور إدارة المدرسة والعائلة التي انجبتٍ هذه الطالبة التي باتت اسما ورمزاً واسطيا يحق لجميع أبناء المحافظة أن يفخروا به .

كما أشاد بدور المديرية العامة للتربية في المحافظة على النتائج التي حققتها في الامتحانات الوزارية لمختلف المراحل الدراسية.

وشمل تكريم المحافظ أيضا اسرة الطالبة ومدرستها وتمثل التكريم بجهاز حاسوب محمول من النوعية الممتازة وساعة يدوية فاخرة وهديا اخرى متنوعة إضافة الى منحها ومديرة المدرسة درع المحافظة .

جانب من التكريم

رسائل جاك كيروك في سن المراهقة

نيويورك ـ وكالات:

"سأعبدها بكرامة صامتة. سألفت انتباهها إليّ بمآثر ونجاح وربما بقدر صغير من الشهرة".

هذا ما كتبه جاك كيروك الفتى الرومانسي الى صديق في واحدةٍ من رسائل اكتُشفت حديثاً لواحد من أشهر كتاب جيل البيت Beat Generation. وعثرت على الرسائل السبع الكاملة مع بطاقتين بريديتين وسبع قصاصات مهمة أخرى لابنة جورج ابوستولوس صديق كيروك في سنوات الطفولة والمدرسة في ولاية ماسيشوبتس . بعد وفاته. وكان كيروك يراسل صديقه من المدرسة التي انتقل اليها بمنحة دراسية ومن جامعة كولومبيا في نيويورك خلال الفترة الواقعة بين 1940 و1941. ويعني هذا ان كيروك كان في سنوات مراهقته الأخيرة.

وكتبت الرسائل على الآلة الطابعة في سطور متقاربة بعضها بملأ خمس صفحات. وقالت دار سكينر للمزاد التي ستطرح الرسائل للبيع في الخريف انها تبين كيروك في مرحلة "تحوله الى كيروك". ويكتب كيروك في احدى رسائله واصفاً بأدق التفاصيل جمال شقيقة احد الأصدقاء التي قال انها فتاة احلامه ويعتزم الاقتران بها. ويقول كيروك في وصف جمالها: "لا يخامرني شك في أني وأنت لم تقع ابصارنا قط على مخلوق رائع الجمال مثل جاكلين شيريسكي. عنقها مطبوع برونق الدم الأزرق. ويصعد منحنياً برشاقة كالعاج الى ذقن لوزي مصاغ صياغة مثلى ثم الى شفتين قرمزيتين مرجّفتين تغطيان صفاً من الأسنان الرخامية. عيناها سوداوان كخشب الابنوس بوهج ناري فيهما. شعرها يتساقط شلالات متموجة من الحرير على كتفين قويين مترَفين. وهي نحيفة . زاهرة . رشيقة. لم أر شيئا كهذا قط في حياتي".

وستطرح دار سكينر الرسائل كلا على حدة للبيع في مزاد يُقام في 16 تشرين الثاني/نوفمبر. وتتوقع ان يصل سعر الرسالة الواحدة الى 5000 دولار. وقالت إدارة الدار ان كيروك يطل من هذه الرسائل "فتى عابثاً متألقاً . وطالباً متلهفاً يبدو منسجماً في مدرسته الثانوية أولا ثم طالباً جديداً في جامعة كولومبيا حيث يتخالط ويعلب كرة القدم ويكتب ويقرأ ويتكهن ويتفلسف ويتخيل مستقبله". ونقلت صحيفة الغارديان عن ديفون غراي مدير قسم الكتب والمخطوطات في دار سكينر ان الرسائل ظلت عقودا دون عناية كبيرة بها ولكن حتى المقاطع المتضررة منها تحوي مادة فريدة لم يرها أو يقرأها أحد من قبل. وقال غراي ان ابنة ابوستولوس ترعرعت مع كيروك الذي كان زائرا مواظباً لبيت عائلتها مشيرا الى "ان الذكريات عن كيروك في عقد الستينات تتلون دائماً بعلاقته المخطيرة مع الكحول ولكن ذكرياتها عنه رائقة ودافئة". وأوضح غراي ان ابنة ابوستولوس سمعت بأن والدها يحتفظ ببعض الرسائل ولكن قبل لها ايضاً انها أحرقت وبعد وفاة والدها عام 2010 عثرت على هذه المجموعة من الرسائل بين متعلقاته.

المرور العامّة.. بحلّةٌ جديدة

لاشك إنّ عملية تأخير إقرار الموازنة كانت له مردودات سلبية كثيرة على عملية البناء وألإعمار وكل مايتعلّق منه بالنشاط العام ، وبالتالي اصاب الشلل جميع المرافق الحيوية ، لكن والحق يُقال أنّ المحافظات والوزارات والمؤسّسات العراقية إلتزمت ببرنامج ترشيد للإنفاق كي تتلافى ألأضرار الكبيرة وبقي بعضها يعمل بالتخصيصات المالية لعام 2013 في ضوء خُطط وبرامج مستقبلية يتم الصرف فيها على أساس الدفعات المتتالية لذا بقي لها رصيد مالي في المصارف ، ومن تلك الدوائر المهمّة هي مديرية المرور العامّة ، ففي حديث سابق وقبل مغادرته لأداء مناسك الحج قال الفريق المهندس/ محمّد بدر ناصر / مدير المرور العام : الحقيقة نحن كغيرنا من المؤوسسات تضرّرنا كثيرا من تأخّر إقرار الموازنة لكنّنا ولله الحمد وبعد إستلامنا لتخصيصات عام 2013 شرعنا بعقد إجتماعات للمعاونين ومدراء ألأقسام الفنية وألإدارية وغيرهم لمناقشة آلية الصرف في ضوء التعليمات القانونية النافذة والصادرة من مراجعنا في وزارة الداخلية، حقيقةً كل المشاريع التي تمّ إقرارها كانت تحظى بمتابعة الوكيل ألأقدم في الوزارة ألأستاذ/ عدنان ألأسدي الذي زار المقر لأكثر من مرّة ، كذلك الفريق د. موفق عبد الهادي وكيل وزارة الداخلية لشؤون الشرطة ، اليوم بالنسبة لمقر المديرية الصورة مختلفة فبعد إزالة الهياكل وألأبنية الغير لائقة التي كانت تشير لبناية بائسة باشرنا منذ شهورضمن التخصيصات أعلاه في إعادة بناء أقسام الدائرة بطريقة هندسية حديثة شملت (الميرة - السيطرة المركزية- الحاسبة وغيرها من ألأبنية الملحقة مع تخطيط الشوارع وساحات وقوف السيارات وسياج خارجي كبير تمّ نصب أعمدة ألإنارة بكل إمتداداته) أيضاً من موازنة عام 2013 عقد شراء الملابس التي وصلت فعلاً ويجري توزيعها على توابعنا. وعقد شراء (كلاب للتفتيش والكابينات المرورية والكثير .. الكثير من العقود التي تصب في خدمة العاملين في هذه المؤوسسة الخدمية، ونحن نؤمن أنّ العمل المروري تعاوني بين طرفين هما رجل المرور والمواطن ، لذا أكرّر مطالبتي لإخواني وأبنائي من العاملين بمعيتنا بضرورة إحترام ألإنسان والتعامل معه بإسلوب حضاري يرقى للقيم النبيلة والعادات ألأصيلة لشعب العراق المعطاء ، كذلك نُهيب بالمواطنين إلى ألإلتزام التام بالقانون والتعليمات المرورية النافذة عند مراجعتهم لتوابعنا وعدم إعطاء الفرصة لبعض ضعاف النفوس من منتسبينا لإبتزازهم في هذا الموقع أو ذاك وأبوابنا وأرقام هواتفنا موجودة في كل المواقع المرورية وسنكون بالمرصاد لكل من يحاول مساومة المراجعين ..ومن الله التوفيق.

الهام شاهين النقاب ليس فرضا ومن تقبل به فهي امرأة ضعيفة

القاهرة ـ وكالات:

قالت الفنانة إلهام شاهين إن النقاب ليس فرضا، معتبرة أن المرأة التي ترتديه مرأة ضعيفة، أو لا تفهم صحيح الدين.

وأكدت إلهام شاهين خلال حوارها مع برنامج «أنت حر» على قناة «CBC 2» ، إن معظم النساء اللاتي يرتدين النقاب يرتدينه لإرضاء شخص ما وليس لإرضاء ربها.

وفسرت إلهام: «غالبا من يقعا في خطأ معا، فيشترط عليها الرجل أنها لو ارتدت النقاب من الممكن أن يوافق على الزواج منها».

وأكملت: «ارتداء المرأة للنقاب لكي ترضي الناس مرفوض، والحجاب هو الفرض، والمرأة الضعيفة هي التي تلبس النقاب، ولو لبسته بإرادتها فقد فهمت الدين خطأ». من ناحية أخرى، أعلنت النجمة إلهام شاهين عن نيتها إجرائها لجراحة تجميل في وجهها، ولكن بعد ان تنته من الحمية الغذائية التي تخضع لها منذ شهور.

الصحافة التركية تستعرض أهم لقطات حمل "بلين كاراهان "

القاهرة ـ وكالات:

نشرت العديد من المواقع التركية أهم صور ولقطات لحمل الممثلة التركية «بلين كاراهان» الشهيرة بـ«السلطانة مهرماه» عن دورها في المسلسل التركي «حريم السلطان»، وتفرّد موقع «Gecce» التركي بأميز اللقطات حيث بدا حمل « كاراهان « بوضوح بعد أن أصبحت في الشهر السابع.

هذا وتزوجت «كاراهان» حبيبها رجل الأعمال التركي «بدري غونتاي» منذ شهرين بعد أن ارتبطا من سبعة أشهر. وكانت «كاراهان» قد صرّحت في السابق أنها تتمنى أن تصبح أماً في القريب العاجل. وذلك قبل أن تلتقي وترتبط بـ«غونتاي»، علماً أن تصريحها جاء بعد طلاقها من زوجها الأول لاعب كرة القدم التركي «أردينج بكير أوغلو»، ولكنها ظلت تنظر للحياة بأيجابية.