ASSABAH ALJADEED
الصباح الجديد
السنة الحادية عشرة
يومية سياسية مستقلة
صاحب الامتياز رئيس التحرير
اسماعيل زاير
assabahaljaded@yahoo.com
www.newsabah.com
4842598717 4
16 صفحة
السبت 20 أيلول 2014 العدد (2950)
Sat. 20 Sep. 2014 issue (2950)

جفاف العيون يهدد زراعة النخيل عين التمر بكربلاء

متابعة ـ الصباح الجديد:
اكد مسؤولون محليون في قضاء عين التمر التابع لمحافظة كربلاء، اليوم الجمعة، بان زراعة النخيل في القضاء اصبحت مهددة بسبب جفاف العيون التي كانت من اهم المصادر الرئيسة لسقي الزراعة في القضاء.
وقال قائممقام عين التمر رائد المشهداني في تصريح صحفي إن "عين التمر يعاني حاليا من جفاف في العيون التي كانت هوية القضاء"، لافتا إلى أن "هذه العيون الثلاثة (عين الحمرة وعين الزركة وعين السسيب) جفت بسبب رفع القيود عن حفر الابار الارتوازية في المنطقة ".
يذكر ان العراق يعاني من أزمة مائية نتيجة اقامة تركيا للعديد من السدود على منابع نهري دجلة والفرات.

صلاح الدين تتحدث عن "بدل إيجار" للنازحين

متابعة ـ الصباح الجديد:
تحدث مجلس محافظة صلاح الدين عن "بدلات ايجار" للنازحين في كردستان وداخل محافظة صلاح الدين عقب جلسة مطولة.
وقالت عضو المجلس منار عبد المطلب، في تصريح صحفي، ان "الجلسة تضمنت مناقشة منحة الحكومة الاتحادية للمبالغ المالية لبدل الايجار الخاصة بالنازحين في اقليم كوردستان وداخل محافظة صلاح الدين".
وشهدت محافظة صلاح الدين ومحافظات أخرى موجة نزوح كبيرة بعد سيطرة تنظيم داعش على مناطق واسعة من شمال وغرب العراق بعد انسحابات مفاجئة للقوات الأمنية في العاشر من حزيران الماضي.

3 النازحون يطالبون بتوفير مساكن بديلة ويشكون ارتفاع أسعار العقارات

6 اليمن: الحوثيون يوافقون على وقف إطلاق النار في صنعاء

8 هاني فحص.. وداعاً سيّد الاعتدال والتنوير

14 المان سيتي يُضيّف تشيلسي في قمة مبكرة ومثيرة بالدوري الأنكليزي

البيشمركة تطارد "داعش" في سهل نينوى

قوات النخبة الاتحادية تتحشد قرب الموصل بانتظار "ساعة الصفر"

نينوى ـ خدر خلات:
تواصل قوات البيشمركة تقدمها صوب الموصل لشكل تدريجي، وتستمر بمطاردة عناصر تنظيم الدولة الاسلامية او ما يعرف اختصارا بـ (داعش) وتطردهم من مواقعهم بدعم واسناد جوي عراقي امريكي مشترك.
وفيما يسود الارتباك صفوف تنظيم داعش في محافظة نينوى اثر الضربة الجوية القاسية على احد معسكرات تدريبه في حمام العليل (30 كلم جنوب الموصل) قال اعلامي موصلي فضل عدم الاشارة الى اسمه الى "الصباح الجديد" ان سيارات تابعة للتنظيم الارهابي تجوب شوارع مدينة الموصل وتحث الاهالي، عبر مكبرات الصوت، على التوجه للمستشفيات للتبرع بالدم لعشرات الجرحى من عناصرهم".
واعتبر المتحدث ان "توجيه هذا النداء دلالة على الضربة الموجعة التي تلقاها التنظيم، قبل بدء الهجوم الفعلي الجوي الاميركي ـ الغربي او قبل بدء ما يسمى بساعة الصفر".
وفي محيط مدينة الموصل (400 كلم شمال بغداد) بدا تنظيم داعش يتقهقر ويتراجع، وخاصة من الجهة الشرقية حيث وصلت قوات البيشمركة المدعومة بالطيران الامريكي والعراقي الى مشارف مركز قضاء قرقوش، ومركز ناحية برطلة.
وقال المتحدث الرسمي باسم الحزب الديمقراطي الكردستاني، سعيد موزيني الى "الصباح الجديد" ان "قوات البيشمركة تحقق انتصارات متتالية وتواصل طرد عناصر داعش الارهابية من عدة مواقع بشكل مستمر، وبدعم الطيران الحربي العراقي والامريكي".
واضاف "بعد سيطرة قواتنا على جبل زردك (العين الصفراء) الستراتيجي قبل اسبوعين، تمكنت قواتنا من السيطرة على نحو 15 قرية اخرى تقع بين الجبل ومدينة الموصل ضمن ناحية برطلة".
واشار "تمكنت قواتنا اليوم (امس الجمعة)، من طرد عصابات داعش من قرية تل اسود صغير وقرية اخرى بجوارها بعد اشتباكات عنيفة، وعقب دخول قواتنا الى هاتين القريتين عثرنا على 12 جثة تعود لعصابات داعش الذي اضطر لتركها خلفه قبل ان يلوذ بالفرار باتجاه مدينة الموصل".
لافتا الى ان "معلوماتنا تشير الى ان داعش تكبد عشرات الجرحى وقام باخلائهم، فضلا عن تدمير واعطاب عدة عجلات تابعة لداعش".
وكشف موزيني على ان "قوات البيشمركة في مفرق برطلة تمكنت من رصد انتحاري كان يقود سيارة بيك آب ملغمة، وكان يروم الاقتراب من قطعاتنا المرابطة في المفرق، لكنها نجحت في قتل الانتحاري وتفجير عجلته الملغمة قبل ان يصل اليها، ولم تقع في صفوف قواتنا اية خسائر".
وفيما يبدو انه استثمار لانكسارات داعش في الجهة الشرقية من الموصل، قال مصدر عسكري، طلب عدم الكشف عن اسمه الى "الصباح الجديد" ان "قوات عراقية من النخبة، بدأت تتحشد في مناطق شرقي الموصل جنبا الى جنب قوات البيشمركة الكردية".

تفاصيل ص3

"القوى العراقية" يعدّ تشريع قانون المجلس الاتحادي "دليل إيفاء العبادي بوعوده"

بغداد ـ وعد الشمري:
أعلنتْ رئاسة البرلمان البدء بتشريع قانون مجلس الاتحاد، متوقعة الانتهاء منه بعد عطلة عيد الاضحى المبارك، يأتي ذلك في وقت عدّ اتحاد القوى العراقية (اكبر كتلة سّنية نيابية) هذا التطور بادرة ايجابية جديدة أطلقها رئيس الوزراء حيدر العبادي تجاه شركائه.
وفي مقابل ذلك، شدد متخصصون على عدم جدوى تشكيل المجلس، معللين ذلك بأن الدستور لم يترك له صلاحيات، مقترحين بأن يمنح الحق في ابداء رأي استشاري غير ملزم للحكومة والبرلمان عن قضايا المحافظات.
وقال مقرر مجلس النواب، نيازي معمار اوغلو، في تصريح إلى «الصباح الجديد» إن «مشروع مجلس الاتحاد وصل من رئاسة الجمهورية إلى البرلمان نهاية الاسبوع الماضي».
واضاف أغلو أن «اللجنة القانونية ستبدأ غداً الاحد بدراسة المسودة بعد الانتهاء من اختيار رئاسة اللجنة، ومن ثم يعرض للقراءة الاولى بعد عطلة عيد الاضحى».

الجبوري

وأكد مقرر البرلمان «وجود نية لدى الكتل السياسية في إقرار القانون»، وعده «جزءاً مهماً في العملية التشريعية وبالتالي فأن التصويت عليه سيحصل بشكل انسيابي من دون عراقيل».
من جانبها، افادت عضو اللجنة القانونية في مجلس النواب حمدية الحسيني إلى «الصباح الجديد» بـ «أننا لم نطلع حتى الان على مشروع مجلس الاتحاد».
وتابعت الحسيني أن «المسودة وصلت الى بريد اللجنة ولا نستطيع دراستها من دون اختيار رئيس للجنة، وهو ما سيحصل خلال الاسبوع الحالي او يتولى احد اعضاء هيئة رئاسة البرلمان المهمة بشكل مؤقت»، مؤكدة أن «قراراً اتخذ بعقد اجتماعات يومية للجنة من اجل تمرير هذا المشروع مع قانون المحكمة الاتحادية بأسرع وقت».
وشددّت الحسيني على أهمية «اقرار هذا المشروع لأنه يمثل الوجه الثاني للعملية التشريعية وهو مجلس موجود في الدول المتطورة ويتكون من اعضاء يمثلون المحافظات، لكن لا يعتمد على نفوس كل محافظة انما عددهم متساوي».
وفي تطور لافت للمواقف، عد النائب علي جاسم عن اتحاد القوى العراقية «البدء بتشريع قانون الاتحاد بادرة ايجابية اخرى تحسب لرئيس الوزراء حيدر العبادي تجاه شركائه».

تفاصيل ص2

تطهير "العبد ويس والفاضلية" شمال بابل والسيطرة على الطريق الصحراوي بين جرف الصخر والفلوجة

بابل ـ نورس محمد:
أفادت مصادر أمنية ومسؤولون محليون في محافظة بابل ان قوات مشتركة من الجيش والحشد الشعبي تمكنت من تطهير ناحيتي « العبد ويس والفاضلية « في منطقة جرف الصخر شمال المحافظة، وفيما اكدت ان القوات الأمنية سيطرت على الطريق الرابط بين جرف الصخر وعامرية الفلوجة، اشارت الى تدمير نفق بطول كيلومترين استعمله تنظيم داعش مخزناً للأعتدة والاسلحة.
وقال مصدر عسكري رفيع في محافظة بابل فضل عدم الاشارة الى اسمه الى « الصباح الجديد» ان « الفرقة الثامنة متمثلة باللواء 31 وقيادة عمليات بابل وبمساندة من سرايا الدفاع الشعبي، وبعد التحشيدات الكبيرة من الدروع والاسلحة الثقيلة وبغطاء جوي من طيران الجيش تمكنت من التوغل في عمق مدينة جرف الصخر وتطهير منطقتي العبد ويس والفاضلية التي كانتا الوكر الرئيس للدواعش في شمال بابل، خاصة وان منطقة الفاضلية تعد ممراً رئيساً للارهابين بتنقلاتهم من والى مناطق غرب الانبار».

القوات الأمنية في جرف الصخر "ارشيف"

واضاف المصدر الذي يحمل رتبة مقدم وشارك بعملية التطهير ان «الهجوم على هذه المناطق كان من 6 محاور وبدأ بضربات استباقية لطيران الجيش على منطقة الفاضلية ومن ثم انطلق الهجوم من باقي المحاور في منطقة البهبهان والطريق الصحراوي وصنيديج».

تفاصيل ص2

فرنسا توجه أولى ضرباتها الجوية لـ "داعش"

بغداد ـ الصباح الجديد
وجهت الطائرات الحربية الفرنسية، أمس الجمعة، أولى ضرباتها الجوية لأوكار تنظيم "داعش" في العراق.
وقالت قناة "فرانس 2" في خبر تابعته "الصباح الجديد"، إن "سلاح الجو الفرنسي وجه أولى ضرباته الجوية ضد تنظيم داعش في العراق"، مبينة ان "القصف اسفر عن تدمير مخازن تعود لمسلحي داعش في شمال شرقي العراق".
كما أعلن قصر الإليزيه في بيان اطلعت عليه "الصباح الجديد"، أن "سلاح الجو الفرنسي وجه صباح اليوم الجمعة أولى ضرباته ضد مواقع لتنظيم الدولة"، مؤكدا ان "المقاتلات الفرنسية ستنفذ عمليات أخرى في الأيام المقبلة".
وذكرت قناة "فرانس 2" في وقت سابق أن "طائرتين على الأقل من نوع رافال نفذت العملية قبل أن تعودا إلى القاعدة الفرنسية في الإمارات العربية".
وكان الرئيس الفرنسي فرانسوا هولاند أعلن أمس (18 ايلول 2014) في مؤتمر صحافي أنه أعطى الضوء الأخضر للقوات الفرنسية لضرب التنظيم، مشددا على أن العملية ستنحصر في العراق فقط.

المغرب يقترح تشريعاً لتجريم رعاياه الذين يقاتلون في العراق

متابعة ـ الصباح الجديد:
اقترحت الحكومة المغربية، يوم امس الجمعة، على البرلمان تشريعاً يجرم كل من ينضم الي جماعة مسلحة او يتلقى تدريبا في مناطق الصراع في العراق وسوريا وغيرها من بؤر النزاع، فيما المحت الى ان القرار يستهدف حاليا نحو2000 إسلامي مغربي تعتقد انهم يقاتلون في كلا البلدين.
وقال بيان حكومي مغربي نقلته وكالة انباء "رويترز"، واطلعت عليه "الصباح الجديد"، ان "مشروع القانون الجديد يجرم الانضمام او محاولة الانضمام الي جماعات مسلحة او معسكرات تدريب في بؤر التوتر"، مبينا ان "المشروع يسمح ايضا للحكومة أن تلاحق المغاربة والاجانب في المغرب الذين تشتبه انهم ارتكبوا جرائم ارهابية خارج المملكة".
ويجرم مشروع القانون ايضا "اعمالا تبرر او تدعم الإرهاب"، وهو تحرك يعده نشطاء حقوقيون "تهديدا لحرية التعبير مع استخدام الحكومة بالفعل اتهامات بالإرهاب لسجن معارضين وصحفيين".
ويتعين ان يوافق البرلمان المغربي بمجلسيه على المشروع.
ويخشى المغرب، شأنه شأن بقية دول المغرب العربي الأخرى، مثل الجزائر وتونس، من ان مواطنيه الذين انضموا الى الصراع في العراق وفي سوريا سيشكلون تحديا امنيا عندما يعودون الي البلاد.
وتعليقا على مشروع القرار قال مصدر امني مغربي "لرويترز"، ان "الحكومة تعتقد ان نحو 2000 مغربي يقاتلون في سوريا ومع تنظيم الدولة الاسلامية المتشدد في العراق".
ولفت المصدر الى ان "نحو 200 عادوا الي البلاد وجميعهم القي القبض عليهم بشكل اساسي في المطارات عندما هبطت طائراتهم".

تقرير

حسابات إيران في العراق

اليكس فاتانكا*

مع تصاعد مستويات العنف العرقي والطائفي في العراق، في ظل وجود مايسمى بتنظيم الدولة الاسلامية، قد تبدوصورة ايران كدولة مستقرة، وسط منطقة الشرق الأوسط التي تمزقها الصراعات، قصيرة الأمد. وتواجه حكومتها التي تكافح لإدارة الاقتصاد المتداعي وتدير بصعوبة ملف المفاوضات النووية مع المجتمع الدولي، الآن تساؤلات جدية حول سياستها مع العراق وفكرة «الفائز يأخذ كل شئ» قد تهدد في نهاية المطاف الأمن القومي الايراني.
تظهر سياسة إيران تجاه جارتها أن لديها هدفين أساسيين: أولهما الحفاظ على نفوذها هناك، وثانيا منع أي امتداد للصراعات العرقية الدائرة في العراق الى مجتمعها المتعدد الأعراق والطوائف ذو الطابع الخاص جدا. وبالرغم من تقديم إيران الدعم العسكري للحكومة العراقية الا ان المسؤولين الإيرانيين يخشون أن هذا التدخل قد يجر ايران إلى حرب أهلية مفتوحة، وهو احتمال وارد.
وكانت ايران قد اتخذت خطوة مهمة في هذا الاتجاه، حيث بادرت، بعد سقوط الموصل يوم العاشر من حزيران، عندما انهزمت قوات الجيش العراقي في مواجهة بضع مئات من مقاتلي داعش ومع فقدان رئيس الوزراء العراقي نوري المالكي سيطرته على البلاد، بأرسال مستشارين عسكريين وطائرات من دون طيار، حسب بعض التقارير غير المؤكدة، وطائرات مقاتلة يقودها طيارون إيرانيون.
كان قرار التدخل هذا جريئا وغير مسبوق، فقد كان القادة الايرانيون حذرين دائما بشأن التدخل في دول أخرى، وفضلت ايران دائما أن تعمل من خلال وسطاء، مثل حزب الله في لبنان. وعندما أقتحمت حركة طالبان الأفغانية، وهي حركة سنية متطرفة تجاهر بكراهيتها لإيران، مدينة مزار شريف وأعدمت ثمانية دبلوماسيين إيرانيين في آب عام 1998، حشدت إيران 70,000 جندي على الحدود وهددت بالغزو. لكن المجلس الاعلى للامن القومي الايراني قرر بعد بضعة أيام، أن اي غزو، وعلى الرغم من قدرتها العسكرية على القيام به، الا انه لايستحق المخاطرة. كما نفت ايران مؤخرا ان تكون قامت بتقديم اي دعم للرئيس السوري بشار الأسد، رغم وجود أدلة واضحة تثبت العكس.
ومع ذلك فأن الوضع يختلف كثيرا مع العراق، فهناك تعتقد ايران أنها ستخسر الكثير اذا اتخذت موقف المتفرج. فالعراق أصبح أقرب حليف عربي لايران بعد وقت قصير من سقوط نظام صدام حسين عام 2003، إضافة إلى وجود علاقات سياسية وثيقة، وارتفاع حجم التجارة الثنائية إلى 12 مليار دولار في عام 2013. ونتيجة لذلك، أضحت إيران آلان اكثر وضوحا حول ضرورة التدخل.
لكن سياسة التدخل هذه لها معارضيها، بالاضافة الى ضرورة حماية الحكومة المركزية في بغداد، يتسائل بعض المعارضون عن مدى صحة فرضية ان الأغلبية الشيعية في العراق تعني هيمنة السياسة الشيعية. وفي هذا الجانب حذرت صحيفة اعتماد الإيرانية المعتدلة، من أن دعم إيران للمالكي قد أبعد، في نفس الوقت، الكثير من السنة والأكراد العراقيين على مدى السنوات الثمان الماضية، ونظرا لطبيعة المجتمع العراقي المتعددة الأطياف، وتبني نظام ديمقراطية الأغلبية على أساس كتلة انتخابية شيعية موحدة، فأن هذا سيعني بالتأكيد استمرار الأزمات في العراق.
بينما دعا آخرون الحكومة الإيرانية للتفاوض مع المملكة العربية السعودية والقوى السنية الأخرى في الشرق الأوسط للتوصل الى اتفاق إقليمي بشأن العراق. لكن من غير المرجح أن يحدث هذا ,طالما ان ايران وخصومها الرئيسيون في المنطقة، دول الخليج (بقيادة المملكة العربية السعودية) وتركيا، يتبنى كل منها أراءا مختلفة تماما من حيث الحسابات الجيوسياسية. وفي الواقع، فأن دعم إيران الكبير للحكومة العراقية التي يقودها الشيعة، كان يهدف اساسا إلى استباق المنافسة من الخصوم الإقليميين.
لكن منتقدي التدخل الإيراني يعتقدون ايضا أن هناك طريقا وسطا، هو الحوار بين الأطياف المختلفة في العراق والتوصل الى حل وسط مع تركيا ودول الخليج، ولايعني هذا بالضرورة فقدان النفوذ الإيراني في العراق.

النص الكامل ص2

نفط ميسان: انجاز حفر 95 بئراً نفطياً منذ انطلاق "التراخيص"

بغداد ـ الصباح الجديد:
كشفت شركة نفط ميسان عن ان شركتي بوهاي وداجين الصينيتين، انجزتا حفر بئرين جديدين في حقل الحلفاية، فيما بينت أن عدد الآبار المحفورة في الحقل منذ تنفيذ جولات التراخيص بلغ 95 بئراً.
وقال مدير عام شركة نفط ميسان عدنان نوشي ساجت في بيان تلقت «الصباح الجديد»، نسخة منه، إن «شركتي بوهاي وداجين انتهت من حفر بئرين جديدين كل على حدة».
وأضاف ان «شركة بوهاي انجزت حفر البئر (HF143) ضمن مكمن المشرف وعمق حفر وصل إلى 4321 مترا بطريقة الحفر الأفقي، واستغرقت عملية الحفر 69 يوما وهي اقل من الفترة المخطط له».
ومضى الى القول، ان «شركة داجين انجزت البئر (HF054) ضمن نفس المكمن (المشرف) وبعمق حفر بلغ 3391 متراً بطريقة الحفر المائل وبفترة انجاز 66 يوما وهي اقل من الفترة المخطط لها أيضاً».
وتقوم شركة بتروجاينا الصينية بتطوير حقل الحلفاية منذ انطلاق جولات التراخيص في العام 2010، وقد انجزت المرحلة الاولى بإنتاج مئة الف برميل يومياً.
وافتتحت وزارة النفط، في ايلول 2014 المرحلة الثانية من مشروع حقل الحلفاية النفطي في محافظة ميسان، وفيما بينت إدارة الحقل أن الإنتاج سيصل الى 200 الف برميل يومياً، أكد مصدر أن المشروع سيسهم بدعم اقتصاد وزيادة واردات الدولة والمحافظة.

تفاصيل ص10

عنوان الجريدة: بغداد ـ الوزيرية / رقم الايداع في دار الكتب والوثائق ببغداد 777 لسنة 2004 / رقم الاعتماد في نقابة الصحفيين العراقيين 301 / طبعت بمطابع دار الصباح الجديد للصحافة والنشر

عبدالزهرة محمد الهنداوي

الإعلام .. ما كان وما ومايكون

عندما نتحدث عن الاعلام في العراق , فالامر فيه الكثير من التداخلات التي تؤدي احيانا الى عدم وضوح في الرؤية .. صحيح ان الاعلام في بلدنا ينعم بحرية قد يحسد عليها اذ بامكان الاعلامي ان يدلي بدلوه أياً كان رأيه بل حتى بامكانه ان يشتم من يشاء من دون وجل او خوف والفيصل في هذا كله هو القضاء .. هذه الحرية العريضة والواسعة دفعت بعض وسائل الاعلام الى الذهاب نحو مديات ابعد من الحرية نفسها من خلال تبنيها لمواقف الارهاب الاسود ودعمها له على وفق اجندات معينة .. اما الاعلام الوطني الذي يتبنى قضايا الوطن والناس فنجده في بعض الاحيان واهناً وغير قادر على ان يكون نداً لذلك الاعلام المعاكس .. وتعود اسباب هذا التباين بين الطرفين الى اسباب عدة من بينها ضيق ذات اليد بالنسبة للاعلام الوطني مقابل ميزانيات هائلة للاعلام الاخر .. فضلا عن تمسك الاول بمهنية وشرف المهنة في حين نجد ان الاعلام الاخر لايلتزم بأي مبدأ أو ثابت وطني فضلا عن تواضع الامكانات المهنية للاعلام الاول يقابله استقطاب كبير لكفاءات كبيرة للعمل في المؤسسات الاعلامية الاخرى .

وعندما نتحدث عن الواقع الاعلامي العراقي علينا ان لاننسى الخلافات السياسية الحادة بين اقطاب العملية السياسية وهذه الخلافات انعكست سلبا على هذا الواقع خصوصاً اذا ما اخذنا بنظر الاعتبار ان الكثير من المؤسسات الاعلامية هي مؤسسات حزبية تنطق باسم هذا الحزب او تلك الكتلة ووجود مثل هذه الحالة من التشرذم أدت الى نشوء حالة من التشتت في الخطاب الاعلامي وعدم وجود موقف وطني موحد ازاء القضايا المصيرية لدرجة ان بعض الساسة ومعهم مؤسساتهم الاعلامية يصفون داعش بـ(الثوار) على الرغم من كل المعطيات المتوفرة التي تؤكد ان داعش دنست ارض العراق وانتهكت الاعراض وقتلت الناس وسلبت الاموال ..

ومن دون ادنى شك ان مثل هذا التشتت في الرؤى افقد العراق خلال السنوات الماضية الكثير من المواقف الدولية المساندة لقضاياه المصيرية لاسيما في معركته مع الارهاب .. لان مثل هذه المواقف تبنى على اساس قوة موقف الدولة فاذا كان موقفها هزيلا ومشتتاً فكيف للدول الاخرى ان تقف بجانبها ؟

وفي مسألة اخرى ربما ترتبط بما تقدم ذكره وهي عدم التفات الحكومات العراقية التي تعاقبت منذ عام 2003 الى قضية في غاية الاهمية وهي خلو السفارات العراقية في دول العالم من الملحقين الصحفيين والاعلاميين وهذا الامر جعل الاعلام العراقي متقوقعاً على الداخل فقط وعدم القدرة على ايصال الصورة الحقيقية لما يحدث في البلد الى الرأي العام العالمي بسبب غياب مثل هؤلاء الملحقين في حين نجد الدول الاخرى تهتم كثيراً بهذا الامر وتختار خيرة اعلامييها ليقوموا بمهمة الملحق الصحفي في سفارات دولهم .. ولهذا فنحن نطمح بأن تلتفت الحكومة الجديدة الى هذه القضية المهمة وتقوم بتعيين ملحقين صحفيين مرموقين اسوة بالملحقين العسكريين وسواهم من اجل المساعدة على تغيير الصورة القاتمة التي يرسمها الاعلام الاصفر عن الواقع العراقي . . وبمعالجة ماأشرنا اليه من المؤكد ان الاداء الاعلامي سيكون بوضع يمنحه القدرة على اداء المهمة بنحو ايجابي وفعال .

تطهير "العبد ويس والفاضلية" شمال بابل والسيطرة على الطريق الصحراوي بين جرف الصخر والفلوجة

القوات الأمنية والحشد الشعبي في جرف الصخر "ارشيف"

مصدر عسكري: الهجوم على هذه المناطق كان من 6 محاور وبدأ بضربات استباقية لطيران الجيش على منطقة الفاضلية ومن ثم انطلق الهجوم من باقي المحاور في منطقة البهبهان والطريق الصحراوي وصنيديج

بابل ـ نورس محمد:

أفادت مصادر أمنية ومسؤولون محليون في محافظة بابل ان قوات مشتركة من الجيش والحشد الشعبي تمكنت من تطهير ناحيتي « العبد ويس والفاضلية » في منطقة جرف الصخر شمال المحافظة. وفيما اكدت ان القوات الأمنية سيطرت على الطريق الرابط بين جرف الصخر وعامرية الفلوجة، اشارت الى تدمير نفق بطول كيلومترين استعمله تنظيم داعش مخزناً للأعتدة والاسلحة.

وقال مصدر عسكري رفيع في محافظة بابل فضل عدم الاشارة الى اسمه الى « الصباح الجديد» ان « الفرقة الثامنة متمثلة باللواء 31 وقيادة عمليات بابل وبمساندة من سرايا الدفاع الشعبي، وبعد التحشيدات الكبيرة من الدروع والاسلحة الثقيلة وبغطاء جوي من طيران الجيش تمكنت من التوغل في عمق مدينة جرف الصخر وتطهير منطقتي العبد ويس والفاضلية التي كانتا الوكر الرئيس للدواعش في شمال بابل، خاصة وان منطقة الفاضلية تعد ممراً رئيساً للارهابين بتنقلاتهم من والى مناطق غرب الانبار».

واضاف المصدر الذي يحمل رتبة مقدم وشارك بعملية التطهير ان «الهجوم على هذه المناطق كان من 6 محاور وبدأ بضربات استباقية لطيران الجيش على منطقة الفاضلية ومن ثم انطلق الهجوم من باقي المحاور في منطقة البهبهان والطريق الصحراوي وصنيديج».

من جانبه قال رئيس اللجنة الامنية العليا في بابل ومحافظها صادق مدلول السلطاني ان « قواتنا الامنية تمكنت من التوغل الى اعماق ناحية جرف الصخر شمال المحافظة بعد نجاحها في تطهير مناطق العبد ويس والفاضلية».

وتابع ان « قواتنا قتلت عشرات الارهابيين واستولت على آليات وعجلات مختلفة لتلك العصابات، وان العمليات والخطط العسكرية لتطويق هذه الناحية نجحت في منع الامدادات الحربية والمسلحين من الدخول اليها بعد ان فرضت القوات العسكرية طوقا امنيا محكما على الناحية وخاصة من منطقة الفاضلية المحاذية لعامرية الفلوجة ».

الى ذلك قال «رئيس لجنة امن شمال بابل ثامر الحمداني ان « القوات المشتركة من عمليات بغداد وبابل وقوات النخبة مازالت تخوض معارك عنيفة في ناحية جرف الصخر شمال الحلة وتمكنت من قتل 15 ارهابيا واصابة خمسة اخرين بجروح مختلفة جراء الاشتباكات، فضلا عن حرق عجلتين تابعتين للارهابيين تحملان اسلحة احادية ».

واوضح الحمداني ان « قوات عسكرية كبيرة تشارك في المعارك التي تدور في اغلب مناطق الجرف مثل قوات مكافحة الإرهاب وعمليات بغداد وبابل والانبار والشرطة الاتحادية وقوة النخبة في شرطة بابل وطيران الجيش والقوة الجوية وكبدت الارهابيين خسائر كبيرة في الارواح والاسلحة ».

واضاف الحمداني ان « القوة المشتركة من الشرطة الاتحادية والنخبة وعمليات بغداد تمكنت من فرض سيطرتها التامة على الطريق الصحراوي الرابط بين منطقة الفاضلية وعامرية الفلوجة الذي يبلغ طوله 25 كم، وفككت 35 عبوة ناسفة زرعت على طول الطريق، وتدمير نفق يربط الفاضلية بالعامرية بطول 2 كم بالكامل، حيث ان النفق كان مخبئاً للأسلحة والمواد المتفجرة ».

في السياق ذاته قال احد أفراد سرايا الدفاع الشعبي ويدعى عدنان علي ان « معنويات المتطوعين بكافة الفصائل شهدت ارتفاعا بعد النجاحات المتكررة في تطهير مناطق جرف الصخر، فالبرغم من وعرة الارض لهذه الناحية وكثافة البساتين المحيطة بها الا ان اغلبية المقاتلين وقادتهم لن يرجعوا الا بيوتهم الا بتطهير هذه المنطقة ».

واضاف ان « العملية الاخيرة وبعد الخطة المحكمة التي وضعتها قيادة عمليات المحافظة تعتبر ناجحة لانها ساهمت بتحقيق انجازات على ارض الميدان وتكبيد العدو خسائر جسيمة ومنها قتل الوالي الشرعي لداعش في الجرف الصخر المدعو أبو زيد أثناء العمليات العسكرية في منطقة الفاضلية وكذلك تم قتل أربع قيادات بارزة في التنظيم » .

وتابع ان « العملية لم تقتصر على قتل ابو زيد والقيادات الاربعة فحسب بل شملت تدمير معسكر يسمى (الأكراد) المتواجد في المنطقة ومقتل العديد من عناصر داعش المتمركزين داخل المعسكر والعثور على مصنع متطور لصناعة العبوات الناسفة ».

خبراء: الدستور حصر صلاحيات "مجلس الاتحاد" بيد الحكومة والبرلمان

"القوى العراقية" يعدّ تشريع القانون "دليل إيفاء العبادي بوعوده"

بغداد ـ وعد الشمري:

أعلنتْ رئاسة البرلمان البدء بتشريع قانون مجلس الاتحاد، متوقعة الانتهاء منه بعد عطلة عيد الاضحى المبارك. يأتي ذلك في وقت عدّ اتحاد القوى العراقية (اكبر كتلة سّنية نيابية) هذا التطور بادرة ايجابية جديدة أطلقها رئيس الوزراء حيدر العبادي تجاه شركائه. وفي مقابل ذلك، شدد متخصصون على عدم جدوى تشكيل المجلس، معللين ذلك بأن الدستور لم يترك له صلاحيات، مقترحين بأن يمنح الحق في ابداء رأي استشاري غير ملزم للحكومة والبرلمان عن قضايا المحافظات.

وقال مقرر مجلس النواب، نيازي معمار اوغلو، في تصريح إلى «الصباح الجديد» إن «مشروع مجلس الاتحاد وصل من رئاسة الجمهورية إلى البرلمان نهاية الاسبوع الماضي».

واضاف أغلو أن «اللجنة القانونية ستبدأ غداً الاحد بدراسة المسودة بعد الانتهاء من اختيار رئاسة اللجنة، ومن ثم يعرض للقراءة الاولى بعد عطلة عيد الاضحى».

وأكد مقرر البرلمان «وجود نية لدى الكتل السياسية في إقرار القانون»، وعده «جزءاً مهماً في العملية التشريعية وبالتالي فأن التصويت عليه سيحصل بشكل انسيابي من دون عراقيل».

من جانبها، افادت عضو اللجنة القانونية في مجلس النواب حمدية الحسيني إلى «الصباح الجديد» بـ «أننا لم نطلع حتى الان على مشروع مجلس الاتحاد».

وتابعت الحسيني أن «المسودة وصلت الى بريد اللجنة ولا نستطيع دراستها من دون اختيار رئيس للجنة، وهو ما سيحصل خلال الاسبوع الحالي او يتولى احد اعضاء هيئة رئاسة البرلمان المهمة بشكل مؤقت». مؤكدة أن «قراراً اتخذ بعقد اجتماعات يومية للجنة من اجل تمرير هذا المشروع مع قانون المحكمة الاتحادية بأسرع وقت».

وشددّت الحسيني على أهمية «اقرار هذا المشروع لأنه يمثل الوجه الثاني للعملية التشريعية وهو مجلس موجود في الدول المتطورة ويتكون من اعضاء يمثلون المحافظات، لكن لا يعتمد على نفوس كل محافظة انما عددهم متساوي».

وفي تطور لافت للمواقف، عد النائب علي جاسم عن اتحاد القوى العراقية «البدء بتشريع قانون الاتحاد بادرة ايجابية اخرى تحسب لرئيس الوزراء حيدر العبادي تجاه شركائه».

وتابع جاسم في تصريح إلى «الصباح الجديد» أن «المعطيات تدل على وفاء العبادي بتعهداته التي قطعها في البرنامج الحكومي»، متوقعاً أن «تسير العملية السياسية في المرحلة الحالية على الطريق الصحيح».

ويجد النائب عن القوى العراقية أن «الكرة حالياً في ملعب مجلس النواب وعليه إقرار القانون بشكل توافقي»، مبيناً ان «المشروع كان ضمن ورقة المطالب السّنية التي قدمت كشرط لاشتراكنا في الحكومة».

ويبدو ان الكتل السّنية غير مهتمة وحسب جاسم برئاسة هذا المجلس، موضحاً «اننا سنقف مع اي شخصية وطنية تطرح للمنصب شرط ان تلقى قبول جميع الاطراف السياسية».

لكن الخبير القانوني طارق حرب يضع عدد من علامات الاستفهام امام الجدوى من تشكيل مجلس بلا صلاحيات.

وذكر حرب إلى «الصباح الجديد» أن «المشروع ليس بجديد وكان من المفترض اقراره في الحكومة السابقة، لكن مجلس النواب حينها فشل في تمريره»، متابعاً ان «الدستور تحدث عن هذا المجلس ولم يترك له صلاحيات».

وزاد حرب «صلاحيات التشريع والتنفيذ والرقابة اعطيت بشكل مباشر إلى الحكومة والبرلمان»، محذراً من « إعطاء أي من هذه الصلاحيات الى مجلس الاتحاد بموجب القانون الجديد فستكون عرضة للنقض من المحكمة الاتحادية العليا لان الدستور هو التشريع الاعلى في البلاد ولا يجوز سّن اي قانون يتعارض مع نصوصه».

وينصح الخبير القانوني بأن «يكون دور المجلس استشاري لتقديم المشورة والنصيحة الى الحكومة والبرلمان في القضايا التي تدخل في صميم عمل المحافظات من دون وجود الزام بالأخذ بما يصدر عنه».

وتنص المادة (65) من الدستور على « أن يتم انشاء مجلس تشريعي يدعى بـ (مجلس الاتحاد) يضم ممثلين عن الاقاليم والمحافظات غير المنتظمة في اقليم، وينظم تكوينه وشروط العضوية فيه واختصاصاته، وكل ما يتعلق به بقانون يسن بأغلبية ثلثي أعضاء مجلس النواب، فيما تحدثت المادة (137) عن تأجيل «العمل بأحكام المواد الخاصة بمجلس الاتحاد اينما وردت في هذا الدستور إلى حين صدور قرار من مجلس النواب بأغلبية الثلثين بعد دورته الانتخابية الاولى التي يعقدها بعد نفاذ هذا الدستور

تقرير

حسابات إيران في العراق

اليكس فاتانكا*

مع تصاعد مستويات العنف العرقي والطائفي في العراق, في ظل وجود مايسمى بتنظيم الدولة الاسلامية, قد تبدوصورة ايران كدولة مستقرة, وسط منطقة الشرق الأوسط التي تمزقها الصراعات, قصيرة الأمد. وتواجه حكومتها التي تكافح لإدارة الاقتصاد المتداعي وتدير بصعوبة ملف المفاوضات النووية مع المجتمع الدولي, الآن تساؤلات جدية حول سياستها مع العراق وفكرة «الفائز يأخذ كل شئ» قد تهدد في نهاية المطاف الأمن القومي الايراني.

تظهر سياسة إيران تجاه جارتها أن لديها هدفين أساسيين: أولهما الحفاظ على نفوذها هناك، وثانيا منع أي امتداد للصراعات العرقية الدائرة في العراق الى مجتمعها المتعدد الأعراق والطوائف ذو الطابع الخاص جدا. وبالرغم من تقديم إيران الدعم العسكري للحكومة العراقية الا ان المسؤولين الإيرانيين يخشون أن هذا التدخل قد يجر ايران إلى حرب أهلية مفتوحة, وهو احتمال وارد.

وكانت ايران قد اتخذت خطوة مهمة في هذا الاتجاه, حيث بادرت, بعد سقوط الموصل يوم العاشر من حزيران, عندما انهزمت قوات الجيش العراقي في مواجهة بضع مئات من مقاتلي داعش ومع فقدان رئيس الوزراء العراقي نوري المالكي سيطرته على البلاد، بأرسال مستشارين عسكريين وطائرات من دون طيار، حسب بعض التقارير غير المؤكدة، وطائرات مقاتلة يقودها طيارون إيرانيون.

كان قرار التدخل هذا جريئا وغير مسبوق، فقد كان القادة الايرانيون حذرين دائما بشأن التدخل في دول أخرى، وفضلت ايران دائما أن تعمل من خلال وسطاء، مثل حزب الله في لبنان. وعندما أقتحمت حركة طالبان الأفغانية, وهي حركة سنية متطرفة تجاهر بكراهيتها لإيران, مدينة مزار شريف وأعدمت ثمانية دبلوماسيين إيرانيين في آب عام 1998، حشدت إيران 70,000 جندي على الحدود وهددت بالغزو. لكن المجلس الاعلى للامن القومي الايراني قرر بعد بضعة أيام، أن اي غزو، وعلى الرغم من قدرتها العسكرية على القيام به، الا انه لايستحق المخاطرة. كما نفت ايران مؤخرا ان تكون قامت بتقديم اي دعم للرئيس السوري بشار الأسد، رغم وجود أدلة واضحة تثبت العكس.

ومع ذلك فأن الوضع يختلف كثيرا مع العراق، فهناك تعتقد ايران أنها ستخسر الكثير اذا اتخذت موقف المتفرج. فالعراق أصبح أقرب حليف عربي لايران بعد وقت قصير من سقوط نظام صدام حسين عام 2003. إضافة إلى وجود علاقات سياسية وثيقة، وارتفاع حجم التجارة الثنائية إلى 12 مليار دولار في عام 2013. ونتيجة لذلك، أضحت إيران آلان اكثر وضوحا حول ضرورة التدخل.

لكن سياسة التدخل هذه لها معارضيها، بالاضافة الى ضرورة حماية الحكومة المركزية في بغداد. يتسائل بعض المعارضون عن مدى صحة فرضية ان الأغلبية الشيعية في العراق تعني هيمنة السياسة الشيعية. وفي هذا الجانب حذرت صحيفة اعتماد الإيرانية المعتدلة، من أن دعم إيران للمالكي قد أبعد, في نفس الوقت, الكثير من السنة والأكراد العراقيين على مدى السنوات الثمان الماضية، ونظرا لطبيعة المجتمع العراقي المتعددة الأطياف, وتبني نظام ديمقراطية الأغلبية على أساس كتلة انتخابية شيعية موحدة, فأن هذا سيعني بالتأكيد استمرار الأزمات في العراق.

بينما دعا آخرون الحكومة الإيرانية للتفاوض مع المملكة العربية السعودية والقوى السنية الأخرى في الشرق الأوسط للتوصل الى اتفاق إقليمي بشأن العراق. لكن من غير المرجح أن يحدث هذا ,طالما ان ايران وخصومها الرئيسيون في المنطقة، دول الخليج (بقيادة المملكة العربية السعودية) وتركيا، يتبنى كل منها أراءا مختلفة تماما من حيث الحسابات الجيوسياسية. وفي الواقع، فأن دعم إيران الكبير للحكومة العراقية التي يقودها الشيعة, كان يهدف اساسا إلى استباق المنافسة من الخصوم الإقليميين.

لكن منتقدي التدخل الإيراني يعتقدون ايضا أن هناك طريقا وسطا, هو الحوار بين الأطياف المختلفة في العراق والتوصل الى حل وسط مع تركيا ودول الخليج, ولايعني هذا بالضرورة فقدان النفوذ الإيراني في العراق. وكانت ايران قد تغاضت مؤخرا عن إزالة المالكي لصالح حيدر العبادي، وإذا كانت هناك حاجة لإعادة النظر في سياسة أوسع لردع تهديد «داعش»، فليكن.

ربما يظن القادة في ايران أن بلدهم لا يقهر، لكن المخاوف تتزايد من ان التدخل الاقليمي واسع النطاق, يمكن أن يؤدي إلى عواقب وخيمة.

إحدى هذه العواقب هي تقسيم العراق إلى ثلاثة أقاليم للشيعة والسنة والأكراد. وقيام دولة كردستان الذي قد يشجع على إثارة الأقلية الكردية التي يبلغ قوامها سبعة ملايين شخص في إيران، اضافة الى الأقلية السنية التي تشكل نحو 10٪ من السكان, أغلبهم من العناصر المسلحة وبأمكانهم التعبئة ضد الحكومة. وقد تسفر جهود ايران المتزايدة للحفاظ على نفوذها في العراق عن هذه النتيجة.

باختصار، يمكن لحسابات إيران الجيوسياسية، مهما بدت متأنية، أن تأتي بعواقب لا تحصى على استقرارها الداخلي، ناهيك عن استقرار العراق والشرق الأوسط بأكمله.

منفذ حدودي بين العراق وايران

*** زميل أقدم في معهد الشرق الأوسط عن "بروجكت سنديكت"**
ترجمة : أسيل نوري

البيشمركة تطارد "داعش" في سهل نينوى

"قوات النخبة" تتحشد قرب الموصل بانتظار "ساعة الصفر"

نينوى ـ خدر خلات:

تواصل قوات البيشمركة تقدمها صوب الموصل لشكل تدريجي، وتستمر بمطاردة عناصر تنظيم الدولة الاسلامية او ما يعرف اختصارا بـ (داعش) وتطردهم من مواقعهم بدعم واسناد جوي عراقي امريكي مشترك.

وفيما يسود الارتباك صفوف تنظيم داعش في محافظة نينوى اثر الضربة الجوية القاسية على احد معسكرات تدريبه في حمام العليل (30 كلم جنوب الموصل) قال اعلامي موصلي فضل عدم الاشارة الى اسمه الى "الصباح الجديد" ان سيارات تابعة للتنظيم الارهابي تجوب شوارع مدينة الموصل وتحث الاهالي، عبر مكبرات الصوت، على التوجه للمستشفيات للتبرع بالدم لعشرات الجرحى من عناصرهم".

واعتبر المتحدث ان "توجيه هذا النداء دلالة على الضربة الموجعة التي تلقاها التنظيم، قبل بدء الهجوم الفعلي الجوي الاميركي ـ الغربي او قبل بدء ما يسمى بساعة الصفر".

وفي محيط مدينة الموصل (400 كلم شمال بغداد) بدا تنظيم داعش يتقهقر ويتراجع، وخاصة من الجهة الشرقية حيث وصلت قوات البيشمركة المدعومة بالطيران الامريكي والعراقي الى مشارف مركز قضاء قرقوش، ومركز ناحية برطلة.

وقال المتحدث الرسمي باسم الحزب الديمقراطي الكردستاني، سعيد موزيني الى "الصباح الجديد" ان "قوات البيشمركة تحقق انتصارات متتالية وتواصل طرد عناصر داعش الارهابية من عدة مواقع بشكل مستمر، وبدعم الطيران الحربي العراقي والامريكي".

واضاف "بعد سيطرة قواتنا على جبل زردك (العين الصفراء) الستراتيجي قبل اسبوعين، تمكنت قواتنا من السيطرة على نحو 15 قرية اخرى تقع بين الجبل ومدينة الموصل ضمن ناحية برطلة".

واشار "تمكنت قواتنا اليوم (امس الجمعة)، من طرد عصابات داعش من قرية تل اسود صغير وقرية اخرى بجوارها بعد اشتباكات عنيفة، وعقب دخول قواتنا الى هاتين القريتين عثرنا على 12 جثة تعود لعصابات داعش الذي اضطر لتركها خلفه قبل ان يلوذ بالفرار باتجاه مدينة الموصل".

لافتا الى ان "معلوماتنا تشير الى ان داعش تكبد عشرات الجرحى وقام باخلائهم، فضلا عن تدمير واعطاب عدة عجلات تابعة لداعش".

وكشف موزيني على ان "قوات البيشمركة في مفرق برطلة تمكنت من رصد انتحاري كان يقود سيارة بيك آب ملغمة، وكان يروم الاقتراب من قطعاتنا المرابطة في المفرق، لكنها نجحت في قتل الانتحاري وتفجير عجلته الملغمة قبل ان يصل اليها، ولم تقع في صفوف قواتنا اية خسائر".

وفيما يبدو انه استثمار لانكسارات داعش في الجهة الشرقية من الموصل، قال مصدر عسكري، طلب عدم الكشف عن اسمه الى "الصباح الجديد" ان "قوات عراقية من النخبة، بدأت تتحشد في مناطق شرقي الموصل جنبا الى جنب قوات البيشمركة الكردية".

واضاف ان "القوات العراقية مجهزة بأحدث الاسلحة التي وصلت مؤخرا للعراق وبمختلف صنوفها الخفيفة والثقيلة، وان هناك تنسيق عال المستوى بين مختلف القيادات العسكرية في بغداد واربيل".

ورجح المصدر ذاته ان "تنطلق عمليات تحرير عدة قرى وبلدات في منطقة سهل نينوى خلال الاسبوع الجاري". معتبرا ان "بدء الهجوم الجوي الموسع سيسرع من عملية تطهير كامل سهل نينوى، خصوصا وان تنظيم داعش بدأ يتخبط وتنكمش المساحات التي كانت تخضع له، وتتراخى قبضته على المناطق التي ما زال يسيطر عليها.

وكان تنظيم داعش قد بسط سيطرته على غالبية اجزاء محافظة نينوى في العاشر من حزيران الماضي، بعد انهيار مفاجئ للقوات الامنية العراقية.

كما نجح التنظيم في بسط سيطرته على عدة مناطق في سهل نينوى في السادس من شهر آب الماضي، قبل ان تتمكن قوات البيشمركة المدعومة بالطيران العراقي والاميركي من استعادة عدة مناطق من قبضة التنظيم في الاسابيع الثلاثة الاخيرة.

> اعلامي موصلي: ان سيارات تابعة للتنظيم الارهابي تجوب شوارع مدينة الموصل وتحث الاهالي، عبر مكبرات الصوت، على التوجه للمستشفيات للتبرع بالدم لعشرات الجرحى من عناصرهم

القوات الأمنية قرب الموصل "ارشيف"

إدارة كركوك توجه بإخلاء المدارس الحكومية من شاغليها

النازحون يطالبون بتوفير مساكن بديلة ويشكون ارتفاع أسعار العقارات

كركوك ـ عبدالله العامري:

وجهت إدارة محافظة كركوك النازحين بإخلاء المدارس الحكومية تزامنا مع قرب موعد بدء العام الدراسي الجديد في الوقت الذي أعرب فيه عدد من النازحين عن استيائهم من هذا القرار، وفيما أبدوا إمتعاضهم جراء ارتفاع أسعار العقارات بشكل ملفت للنظر في جميع أحياء المدينة، طالب النازحون أصحاب العقارات بعدم إستغلال الأزمة الأمنية القائمة في البلاد.

وقال عضو مجلس محافظة كركوك تحسين كهية الى "الصباح الجديد" إن "مصلحة الطالب ايضا من المصالح العامة لذلك لابد من تفريغ المدارس للطلبة"، موضحا بالقول "نحن خصصنا أرضا مناسبة لإنشاء مخيم للنازحين في كركوك لكن ننتظر مباشرة الأمم المتحدة بتنفيذ المشروع وبالسرعة الممكنة".

وفيما أكد كهية قرار حكومة كركوك المحلية بإخلاء المدارس من العوائل النازحة، ألقى باللائمة على الامم المتحدة لعدم مباشرتها بتنفيذ مشروع المخيم رغم توفير الارض المناسبة.

وكانت إدارة محافظة كركوك قد كشفت الى "الصباح الجديد" في شهر آب الماضي عن عزم الأمم المتحدة والمنظمات الانسانية لإنشاء مخيم للنازحين إلى المدينة على مساحة تقدر بـ 100 ألف دونم في منطقة ليلان شمال شرقي كركوك.

من جانبه قال مدير دائرة الهجرة والمهجرين في كركوك عمار صباح عمر لـ "الصباح الجديد" إن "نحو 57 ألف عائلة مسجلة لدى الدائرة نزحت الى كركوك من المحافظات المضطربة امنيا"، مشيرا إلى أن "غالبية تلك العائلات تقطن المدارس الحكومية منذ اكثر من شهرين".

الى ذلك طالبت العوائل النازحة التي تتخذ من المدارس الحكومية مسكنا لها، الجهات المعنية بإيجاد حل لها في ظل ارتفاع اسعار العقارات في كركوك بعد أن فوجئوا بقرار حكومة كركوك المحلية باخلاء المدارس دون توفير مسكن بديل لهم.

وشهدت مدينة كركوك ارتفاعا واضحا بأسعار إيجار العقارات، بسبب توافد أعداد كبيرة من النازحين من محافظات الموصل وصلاح الدين وديالى وبغداد بعد أحداث العاشر من حزيران وسيطرة الجاميع المسلحة على بعض تلك المناطق بشكل كامل.

ويقول أحد النازحين من مدينة الموصل الى "الصباح الجديد" إن "أصحاب العقارات وأصحاب المنازل ضاعفوا من سعر الإيجارات واستغلوا حاجتنا للسكن، بحيث وصل سعر نصف بيت (مشتمل) إلى 500 ألف دينار وهذا مكلف جدا بالنسبة لنا".

ويرى نازح آخر من مدينة تكريت في سياق تصريحه الى "الصباح الجديد" ان "غياب الرقابة من إدارة المحافظة وعدم محاسبة أصحاب العقارات ومتابعتهم سبب رئيس في استغلال النازحين إلى كركوك"، مطالبا بضرورة اعادة النظر في أسعار الإيجارات بالمدينة.

ويؤكد أحد المخاتير في كركوك طلب عدم ذكر إسمه الى "الصباح الجديد" أن "هناك ارتفاعا واضحا بأسعار إيجار العقارات بسبب كثرة النازحين إلى كركوك"، مبينا أن "أصحاب العقارات إستغلوا الأمر ورفعوا سعر الإيجار إلى حدود غير معقولة".

في السياق ذاته يرجع صاحب أحد مكاتب العقار في كركوك يدعى جهاد محسن في تصريح الى "الصباح الجديد" أسباب ارتفاع الإيجارات إلى عدم وجود منازل شاغرة للإيجار في المدينة، مؤكدا أن "أصحاب العقارات قدموا يد العون للنازحين من خلال إسكانهم في المنازل قيد الإنشاء (الهياكل) مجاناً لعدم إمتلاكنا منازل شاغرة".

يشار إلى أن أعدادا كبيرة من النازحين من محافظات (نينوى وصلاح الدين وديالى) نزحت إلى مدينة كركوك بسبب سيطرة تنظيم "داعش" على مناطقهم في شهر حزيران الماضي.

ووفقا لمراقبين فإن تصريحات رئيس الوزراء حيدر العبادي مؤخرا بايقاف القصف على المدن المتوترة امنياً خطوة ستسهم بدفع العوائل النازحة للعودة الى مناطقهم في حال تعاونت تلك العائلات مع القوات الامنية لتطهير مناطقهم من تنظيم "داعش".

نازحون يشغلون المدارس في كركوك "ارشيف"

العبادي يصل السليمانية ويجتمع مع طالباني

بغداد ـ الصباح الجديد

ذكر مصدر مسؤول، أمس الجمعة، ان رئيس الوزراء العراقي حيدر العبادي وصل أمس الى محافظة السليمانية.

وقال المصدر، الذي طلب عدم الاشارة الى اسمه، في حديث الى "الصباح الجديد"، ان "رئيس الوزراء العراقي حيدر العبادي وصل يوم امس الجمعة الى محافظة السليمانية وعقد اجتماعاً مع رئيس الجمهورية السابق جلال طالباني".

واضاف المصدر ان "اجتماعاً ثانياً سيعقده العبادي عقب ذلك مع المكتب السياسي للاتحاد الوطني الكردستاني".

الأنبار: بدء عملية عسكرية واسعة لتطهير الـ"5 كيلو"

بغداد ـ الصباح الجديد:

اعلن قائد شرطة محافظة الانبار اللواء الركن احمد صداك، اليوم الجمعة، عن تنفيذ عملية عسكرية واسعة لتطهير منطقة الخمسة كيلو غربي الرمادي (110كم غرب بغداد)، وطالب المواطنين بالبقاء في منازلهم.

وقال اللواء الركن احمد صداك في بيان ورد الى "الصباح الجديد"، نسخة منه إن " قوات الجيش والشرطة وبدعم من مقاتلي العشائر وغطاء جوي من المروحيات القتالية تنفذ الآن عملية عسكرية لتطهير منطقة الخمسة كيلو غربي الرمادي، من عناصر تنظيم داعش".

واضاف ان" القوات الامنية طالبت وعبر مكبرات الصوت الاهالي بعدم الخروج من منازلهم لحين انتهاء معارك التطهير ضد عصابات داعش لضمان سلامة المدنيين"، مشيرا إلى أن "نتائج العملية العسكرية لتطهير منطقة الخمسة كيلو ستعلن خلال الساعات القليلة القادمة عبر وسائل الاعلام".

وزير العدل يوجه بالحذر وحراسة كافة السجون

بغداد ـ الصباح الجديد:

وجه وزير العدل حيدر الزاملي،امس الجمعة، جميع الاقسام السجنية في بغداد والمحافظات باخذ الحيطة والحذر والتعامل مع المعلومة الاستخبارية حين وصولها والتعاون مع الاجهزة الامنية لصد اي هجوم ارهابي، داعيا ادارات السجون والحراس الاصلاحيين الى العمل كمنظومة امنية واحدة ضد اي خرق قد يستهدف السجون، وبالاخص التي يتواجد فيها كبار مجرمي التنظيمات الارهابية.

واكد الوزير في بيان ورد الى "الصباح الجديد"، أنه "تم التنسيق مع وزارة الدفاع وقيادة عمليات بغداد للتعاون في هذا المجال لتأمين حماية السجون"، مشيرا الى ان "العملية الارهابية التي استهدفت سجن العدالة في الكاظمية، تمت بسيارة مفخخة على البوابة الرئيسية وسقوط عدد من القذائف على محيط السجن واوقعت خسائر في صفوف المدنيين الابرياء".

واضاف أن "الوزارة زودت بمعلومات استخبارية عن العملية من مكتب القائد العام للقوات المسلحة وقيادة عمليات بغداد، وتم التنسيق مع القوات الامنية وقوات الطوارئ والحراس الاصلاحيين التابعين للوزارة للتأهب والاستعداد لأي طارئ ومنع حدوث اي خرق في سجن العدالة".

وتابع "اوعزنا بدخول قوات الاستخبارات مساء يوم امس الخميس لتفتيش سجن العدالة بعد ورود معلومات عن التحضير لخرق امن السجون ولم تكتشف القوة عن وجود اي ممنوعات لدى السجناء قد تستخدم لتنفيذ اعمال مشبوهة".

الملف الأمني

مقتل وإصابة 23 مدنياً بانفجار وسط بغداد * تطهير "الفاضلية" من المسلحين في جرف الصخر

القوات الأمنية تصد هجوماً واسعاً على جامعة تكريت * قصف مدفعي على قرية جنوب شرق الموصل

بغداد – انفجار مفخخة

ذكر مصدر امني في شرطة محافظة بغداد الجمعة، بأن خمسة مدنيين على الاقل قتلوا، فيما اصيب 18 آخرين بانفجار السيارة المفخخة في منطقة الكرادة وسط بغداد.

وقال المصدر إن "الحصيلة الاولية لانفجار السيارة المفخخة، صباح يوم امس في منطقة الكرادة / داخل وسط العاصمة بغداد، بلغت خمسة قتلى و18 جريحاً، فضلاً عن احتراق أكثر من 10 عجلات".

وأضاف المصدر الذي طلب عدم الكشف عن اسمه، أن "قوة أمنية طوقت مكان الحادث، ومنعت الاقتراب منه، فيما هرعت سيارات الإسعاف لنقل الجرحى إلى مستشفى قريب لتلقي العلاج والجثث إلى دائرة الطب العدلي".

ديالى – اشتباك مسلح

اعلن مصدر امني في محافظة ديالى، الجمعة، بأن ثلاثة من عناصر وحدة "سوات" اصيبوا بجروح باشتباك مع خلية مسلحة مرتبطة بتنظيم "داعش" شمال شرق بعقوبة.

وقال المصدر إن "وحدة المهمات الخاصة المسماة بسوات اشتبكت في، ساعة مبكرة من فجر يوم امس ، مع خلية مسلحة مرتبطة بتنظيم داعش في بساتين زراعية محيطة بقرى سنسل، (45 كم شمال شرق بعقوبة)، ما اسفر عن اصابة ثلاثة من عناصرها بجروح متفاوتة"

كركوك – اطلاق نار

اكد مصدر أمني في محافظة كركوك الجمعة بأن قوة عشائرية قتلت عنصرين من "داعش" وأصابت ثلاثة آخرين بعد مطالبة التنظيم الأهالي بدفع الجزية جنوبي المحافظة.

وقال المصدر إن "قوة عشائرية اشتبكت، مساء يوم امس مع مسلحي تنظيم داعش في قرية الدبج التابعة لقضاء داقوق (45 كم جنوب كركوك)، وقتلت منهم اثنين وأصابت ثلاثة آخرين كما قتل احد أهالي القرية"، مشيراً إلى أن "الاشتباك المسلح كان سببهُ قيام مسلحي داعش بفرض جزية على أهالي القرية وطالبوهم بالقوة بدفعها الأمر الذي رفضه أهالي القرية".

بابل – عملية امنية

أعلن عضو اللجنة الأمنية في مجلس محافظة بابل ثامر ذيبان الحمداني الجمعة عن تطهير منطقة الفاضلية الواقعة ضمن ناحية جرف الصخر بالكامل من عصابات داعش الاجرامية.

وقال الحمداني إن القوات الأمنية بمساندة طيران الجيش قامت بعملية عسكرية واسعة النطاق على منطقة الفاضلية ، مما أسفر عن مقتل أعداد كبيرة من عصابات داعش بينهم أربع قيادات بارزة.

وأضاف أن " العمليات الأمنية تضمنت أيضا تدمير معسكرالأكراد المتواجد في المنطقة ، مما أسفر عن مقتل العديد من عناصر داعش المتمركزين داخل المعسكر".

صلاح الدين – هجوم مسلح

قال مصدر امني في محافظة صلاح الدين الجمعة بأن قوات الجيش والحشد العشبي صدت هجوماً واسعاً على جامعة تكريت وقتلت وأصابت العشرات من المسلحين.

وقال المصدر إن "قوات من الجيش والحشد الشعبي صدت، مساء يوم امس هجوماً واسعاً على جامعة تكريت، شمال المدينة، ما أسفر عن مقتل وإصابة العشرات من المسلحين".

وأضاف المصدر الذي طلب عدم الكشف عن اسمه، أن "القوات الأمنية أوقفت تقدمها وانسحبت من منطقة الديوم (غرب تكريت) بسبب الاشتباكات العنيفة مع مسلحي داعش، كما انسحبت قوات من الحشد الشعبي من مناطق جنوب تكريت كانت تتمركز فيها".

كربلاء – انفجار صوتية

كشفت قيادة شرطة محافظة كربلاء، الجمعة، عن انفجار عبوة صوتية عند مدخل منطقة باب طوريج وسط كربلاء، مشيرة إلى أن الانفجار لم يسفر عن وقوع أية خسائر بشرية.

وقال المتحدث باسم قيادة شرطة كربلاء العقيد احمد الحسناوي إن "عبوة صوتية كانت موضوعة عند مدخل باب طويريج وسط كربلاء انفجرت، في ساعة متقدمة من ليلة أمس، ما أسفر عن حدوث أضرار بسيارة كانت بالقرب من الحادث، دون وقوع خسائر بشرية".

وأضاف العقيد الحسناوي، أن "قوة أمنية طوقت مكان الحادث وفتحت تحقيقا اوليا لمعرفة ملابساته".

نينوى - قصف مدفعي

ذكر مصدر محلي من محافظة نينوى، الجمعة، بأن العشرات من المدنيين سقطوا بين قتيل وجريح بقصف مدفعي على قرية بقضاء مخمور جنوب شرق الموصل.

وقال المصدر إن "قصفا مدفعيا استهدف صباح يوم امس قريبة اكبيبة الواقعة بقضاء مخمور، (90 كم جنوب شرق الموصل)، ما ادى الى مقتل واصابة العديد من المدنيين بينهم نساء واطفال".

واضاف المصدر الذي طلب عدم الكشف عن اسمه، أن "القصف اسفر ايضا عن اضرار مادية جسيمة بمباني ومنازل القرية"، مشيرا الى انه "لم تحدد الجهة التي قامت بقصف قرية اكبيبة".

كتابة على الحيطان

عامر القيسي

هاني فحص الشيعي بين جيفارا والسيدة العذراء

غيّب الموت غير العادل المفكر ورجل الدين اللبناني هاني فحص . لنفقد نحن كعراقيين صديقا من طراز خاص . همومه العراقية كانت ربما اكثر من همومه اللبنانية والوجودية وتنويراته الفكرية . وهو الرجل المعمم المحكوم بفكر الطائفة وتنظيراتها ..

لم يكن هاني فحص رجل دين شيعيا . فقد كان ينظر اليه رجال طائفته بكونه منحرفا ايديولوجيا. ففي بيته في النجف كان يعلق صورة القائد الثوري جيفارا ويلقي خطاباته تحت صورة السيدة مريم العذراء ..

التقيته اول مرّة في بغداد . على ما اظن عام 2006 من دون سابق معرفة . واجريت معه حوارا صحفيا. من دون أي خلفية عنه كرجل دين شيعي ومفكر لبناني . وكانت تلك مهمة صعبة. فقد كانت زيارته لبغداد مستعجلة بسبب ارتباطاته المزدحمة .. كان اللقاء معه مبهرا بعمق افكاره وشفافيتها ووضوحها. كنت اتوقع اني سألتقي رجل دين تقليديا منغمسا بالصراعات الدينية والمذهبية مسكونا بالتاريخ وصراعاته وخلافاته . ومنذ اللحظات الاولى للقاء بدد هاني فحص هواجسي . ووجدت نفسي في مواجهة معمم خارج التقليد والتسميات والافكار الجاهزة المستهلكة. وقضيت مع فحص زمنا لم احدده . ابهرني الرجل بطروحاته وسعة تفكيره وانسلاخه عن التوصيف التقليدي للمعمم ورجل الدين الذي تحكمه اليقينيات والمسلمات التي لا نقاش حولها ..

وكان من المفترض ان ينشر اللقاء في اليوم التالي . وحين عدت . وهذه اكشفها للمرة الاولى. لتنزيل اللقاء من جهاز التسجيل . تبيّنت ان الجهاز اللعين لم يسجل حرفا واحدا من اللقاء بسبب خلل فني أو سوء استعمالي له !!

لكن كارزما الراحل وجدّة افكاره ساعدتني على ان استعين بالذاكرة لتحرير اللقاء كما لو ان كل فكرة قالها كانت موجودة في مسجل ذاكرتي. وقال لي بعد اطلاعه على اللقاء «لقد حلبت افكاري» في الوقت الذي كنت خائفا من انني شططت وتحيزت وكتبت ما لايريده !!

هذا الرحيل افقدنا واحدا من اصدقاء الشعب العراقي وقضيته في الديمقراطية. كان هاني فحص شيالا للهم العراقي بصدق ومحبة أكثر من السياسيين العراقيين وكان من انشط رجال الدين الشجعان الذين فتحوا ابواب الاسلام للتلاقح الحضاري. وكان داعيا لدولة المواطنة التي بفقدانها تولد الطائفية في طبق من ذهب .. يقول هاني فحص « ان غياب الدولة بالمعنى الجامع والحاضن . أي ان تدير الاختلاف لا ان تعمقه او توسعه . يصعّد الطوائف مع غياب الاحزاب المدنية أيضا ويستدعي ماضيها . والماضي سهل الاستدعاء».

ويبشر هاني فحص بعالم اللادين حين تحتدم الصراعات الدينية بشكلها الحالي فيقول « اذا ظلّت الاديان التوحيدية تتصارع بهذا الشكل . وتركت موقعها المسؤول للمتطرفين من المنتمين لها فسوف تبحث الاجيال عن دين آخر قد يكون هو اللادين». ويحكي عن حبه للقائد الشيوعي جيفارا ويقول «أحببت جيفارا ولم تجر ادانتي عندما علقت صورته في بيتي في النجف . وانما كانت هناك دهشة. دهشة غير مألوفة . لم اعاقب عليها(في اشارة الى تعاطف بعض رؤوس رجال الدين مع الصور وفكرها في البحث عن العدالة الاجتماعية) . لم اعاقب عليها بالمعنى الحوزوي. ولم اعاقب على الاسئلة والشغب . واتمنى ان تتحول تلك الصورة الى مناخ كثيرة في الحياة . بعيدا عن التعصب لرأي واحد أو رؤية تصادر غيرها من الرؤى » وطالب بـ « القبول بالآخر والحرية من دون عنف مرجعي مباشر او غير مباشر».

والقى فحص الكثير من خطبه الدينية الشيعية وخلفه صور السيدة مريم العذراء المسيحية ..

فقدنا صديقا لايمكن تعويضه في لحظة الحاجة اليه في مرحلة حروب الطوائف هذه ..!!

مدير عام نقل الطاقة الكهربائية ـ الجنوب لـ" الصباح الجديد ":

نواصل تنفيذ برامج الصيانة لجميع المحطات والخطوط قبل حلول موسم الامطار

مدير عام نقل الطاقة الكهربائية / الجنوب يتفقد أحد مواقع عمل المديرية

البصرة ـ سعدي علي السند :

اعلن المدير العام لنقل الطاقة الكهربائية /الجنوب المهندس زياد علي فاضل ان ملاكاتنا الفنية والهندسية تواصل أعمالها في متابعة واقع شبكات النقل والمحطات التحويلية (400 و132 ك.في) في المنطقة الجنوبية وتنفيذ خططها بالشكل المخطط له في مجال النقل والصيانة على وفق جداول خاصة من دون التأثير على استقرار المنظومة وخصوصا في مايتعلق ببرامج الصيانة وانجازها قبل حلول موسم الأمطار.

تنفذ مديرية نقل الطاقة / الجنوب خططها بالشكل المخطط له على وفق جداول خاصة من دون التأثير على استقرار المنظومة قبل حلول موسم الأمطار

استعداد لصيانة الخطوط في المنطقة الجنوبية:

وأكد المدير العام في تصريح خص به « الصباح الجديد » ان اجتماعاتنا تتواصل مع المعنيين بالأمر وبنحو مستمر اضافة الى تواجدنا الموقعي الميداني في شبكات النقل والمحطات التحويلية (400 و132 ك ف) في المنطقة الجنوبية فقد تم عقد اجتماع مع مدير قسم الخطوط في مقر المديرية والملاكات الهندسية والفنية في اقسام الخطوط والقابلوات في شبكات شمال وجنوب البصرة وقدم فيه مسؤول شعبة الخطوط في شبكات شمال البصرة شرحا عن طبيعة العمل في قسم الخطوط واستعداد مديريتنا لصيانة جميع الخطوط في المنطقة الجنوبية وقبل حلول موسم الامطار حيث سيتم العمل على هذه الخطوط على وفق برنامج تم اعداده لصيانة كل الخطوط اذ اننا نعمل جاهدين على حل كل المشكلات التي تعوق تنفيذ برامج الصيانة على جميع الخطوط ومن هذه المشكلات (الحصول على الموافقات الاصولية لإطفاء الخطوط ودخول الأشخاص ومعدات العمل وغيرها من مستلزمات العمل . وكذلك مراعاة الحالة الإنسانية في حالة إطفاء الخطوط والمتنقلات التي تغذي المناطق السكنية بالطاقة الكهربائية واستغلال الوقت من اجل انجاز الأعمال . كما اوضح مسؤول شعبة القابلوات في شبكات جنوب البصرة ان ملاكاتنا تبذل جهودا كبيرة في انجاز جميع الاعمال التي تناط بها وخاصة في القابلوات .

انجازات مهمة :

واشار فاضل الى ان ملاكاتنا المتخصصة قامت بغسل خانات خط خور الزبير - باب الزبير 132ك ف وخط خور الزبير - الأسمدة وخط خور الزبير - الميناء وخط NRM - 1A وخط خور الزبير - 1A 132) ك ف) واستمرار العمل على صيانة وفحص معدات خط الرميلة الجديدة - خور الزبير 132 ك ف وفي محطة البتروتم تصليح قاطع الدورة 33 ك ف لمغذي الدريهمية وتصليح قاطع الدورة 11 ك ف لمغذي رقم 18 والعمل على إكمال نصب المتنقلة الجديدة في محطة الطوبة حيث تم ربط الأرضيات ونصب بطاريات DC 110V واستمرار العمل على صيانة خطوط خور الزبير - 1A وخور الزبير - NRM ورميلة - 1A وخور الزبير - أبو فلوس حيث تم لحام وتعويض حديد أبراج والتركيز على كشف خط خور الزبير - أبو فلوس لتحديد نقاط الضعف والعطل والكشف على خط خور الزبير - CPS9 ..

مواكبة سير هذه الأعمال وإيجاد الحلول :

وبين ايضا ان الملاكات الهندسية والفنية التابعة لمديريتنا تقوم بتنفيذ اعمالها بالشكل المخطط له حيث قامت ملاكات شعبة الخطوط في شبكات شمال البصرة إحدى وحداتنا التنظيمية بالعمل على تفتيش خط خور الزبير - هارثه 400 ك ف وكذلك تسليك خطي نجيبية - هارثة وإزالة مغادرات خط الحمار - الرميلة الغازية . كما قامت ملاكات شعبة المحولات التابعة لهذه الشبكة بنصب محولة جديدة في محطة النجيبية . أما شبكات المثنى فقد قامت ملاكات شعبة المحولات فيها بغسل عوازل المحولة الرئيسة رقم 1 في محطة الرميثة وفحص أجهزة الحماية للمحولة الرئيسة رقم 2 في محطة السماوة القديمة كما قامت ملاكات شعبة الخطوط في هذه الشبكة بإضافة مخمدات اهتزاز لخط شامية - شمال السماوة 132 ك ف . مؤكدا على اهمية المتابعة والزيارات المستمرة من قبلنا لجميع الوحدات التنظيمية لمتابعة الأعمال التي تقوم بها الوحدات التنظيمية والتي تشمل (الأعمال الفنية وتنفيذ برامج الصيانة للمحطات والخطوط والأعمال الطارئة التي حدثت خلال الأيام القليلة الماضية والإجراءات التي تم اتخاذها والحد من استمرار هذه الأعطال وكذلك متابعة الأعمال الإدارية والمالية والتجارية لمواكبة سير هذه الأعمال وإيجاد الحلول لها لكي تكون هناك استمرارية لسير هذه الأعمال وإيجاد الحلول المناسبة لها . خصوصا وان لهذه المتابعات الأثر الكبير في حل الكثير من المشكلات التي تواجه أعمال الوحدات التنظيمية .

كلية الطف تستقبل طلبتها للدراستين الصباحية والمسائية

كربلاء ـ د.عدنان عبد الباقي:

كلية الطف الجامعة في كربلاء من الكليات الاهلية التي فتحت ابوابها لتستقبل العام الدراسي الحالي طلبتها في شتى العلوم الصرفة والانسانية باشراف اساتذة اكفاء ومن اصحاب الخبرة الطويلة في التدريس واللذين افنوا عمرهم الاكاديمي والعلمي في الجامعات العراقية التي خرجت اجيالا من العلماء والاساتذة والاطباء والمهندسين والقانونيين والمثقفين وغيرهم.

التقت "الصباح الجديد" الدكتور منصور مذكور شلش المشرف على كلية الطف الجامعة الذي حدثنا عن مراحل تاسيس الكلية واقسامها العلمية واساتذتها فقال ان كلية الطف الجامعة في كربلاء المقدسة كلية علمية انسانية تاسست عام 2008 وصادق عليها مجلس الوزراء . مضيفا ان وزارة التعليم العالي والبحث العلمي اصدرت موافقتها النهائية بهذا الخصوص .

واوضح الدكتور منصور مذكور شلش ان الكلية تضم ثلاثة فروع هي هندسة تقنيات الحاسوب وادارة الاعمال وقسم اللغة العربية(تربية).

وبين ان لدى كلية الطف الجامعة في كربلاء المقدسة ملاكات تدريسية علمية متخصصة في الفروع المذكورة . مؤكدا المشرف على الكلية ان تاسيس الكلية جاء رغبة في تحفيز الاتجاه العلمي في مدينة كربلاء المقدسة والاسهامات الفعالة في رفد المجتمع العراقي بطاقات وقدرات وكفاءات علمية بناءة .

واشارالدكتور منصور مذكور شلش وهو يبتسم ابتسامته الهادئلة الى ان كلية الطف الجامعة سوف تفتح ابوابها هذا العام 2014 2015- لاستقبال الطلبة الخرجيين للدراسة الاعدادية للفرعين العلمي والادبي والاعداديات المهنية وخرجي الوفقين الشيعي والسني لهذا العام والاعوام السابقة وتعمل بنظام الدوامين الصباحي والمسائي.

وعن الابنية التي تضمها كلية الطف الجامعة في كربلاء اجاب المشرف على الكلية بقوله انها تضم قاعات دراسية كبيراة ذات نظام تدفئة وتبريد ومجهزة باحدث المختبرات العلمية لخدمة طلبتنا الاعزاء فضلا عن النادي الطلابي الذي تتوفر فيه شتى وسائل الراحة التي يحتاجها الطلبة.

عن اختصاصات التدريسيين اوضح الدكتور منصور مذكور تعاقدت مع اساتذة متخصصون من اصحاب الخبرة الطويلة في التدريس وستكون المناهج الدراسية فيها مطابقة لمناهج الدراسية في جامعة كربلاء وخرجي الكلية سيمنحون شهادة البكالوريوس وهي معادلة لشهادة الجامعات العراقية.

وتطرق الدكتور منصور مذكور شلش الى ان الكلية ستوجد وحدة للنشاط الرياضي لكي يمارس الطلبة هواياتهم ونشاطاتهم الرياضية المتعددة في العاب كرة السلة والقدم والطائرة والمنضدة وسوف يشرف على هذه الوحدة احد الاساتذة الرياضيين الذين مثلوا العراق في المحافل العربية والدولية.

وناشد الطلبة الى الاسراع في حجز مقاعدهم الدراسية باسرع وقت لان الاعداد التي سيتم قبولها محدودة معربا في ختام لقائه عن ثقته الكبيرة في ان تسهم كلية الطف الجامعة فيي بناء الصرح العلمي العظيم في مدينة كربلاء والعراق الحبيب.

المباشرة بإصلاح محطة كهرباء الحبش المجهزة لناحية آمرلي

كركوك ـ عبدالله العامري:

كشفت إدارة محافظة كركوك عن المباشرة باصلاح محطة كهرباء الحبش المجهزة للطاقة الكهربائية واصلاح الخط الناقل لاهالي ناحية امرلي. وقال محافظ كركوك نجم الدين كريم في بيان تلقت «الصباح الجديد» نسخة منه إنه «وفاءً لصمود أهالي ناحية آمرلي وتحديهم للارهاب الذي حاصرهم لاكثر من 80 يوما باشرت ملاكاتنا الفنية والهندسية باصلاح محطة كهرباء الحبش المجهزة للطاقة الكهربائية واصلاح الخط الناقل لاهالي الناحية».

وأضاف كريم بالقول «مثلما ساندنا اهالي امرلي في معاناتهم وتسهيل ايصال المساعدات لهم. وجهنا الفرق الفنية التابعة لمديرية توزيع كهرباء كركوك للمباشرة باصلاح محطة الحبش الواقعة على مقربة من ناحية امرلي والتي تضررت جراء الاعمال الارهابية والتخريبية مما ادى الى قطع الكهرباء عن اهالي الناحية طيلة الاسابيع الماضية».

واكد أن الفرق الفنية حققت نسب انجاز كبيرة في اصلاح محطة حبش. كما وتم نقل محطة ثانونية متنقلة لتعويض الخلل الفني لحين اكمال اصلاح المحطة خلال الايام المقبلة .

وكانت ناحية آمرلي التابعة لقضاء طوزخورماتو والواقعة على بعد (120 كم) عن مدينة كركوك تحت سيطرة تنظيم «داعش» قبل أن تتمكن القوات الامنية من تحريرها بالكامل من عناصر التنظيم في شهر آب الماضي.

ناحية آمرلي

مع اقتراب بدء العام الدراسي الجديد

مختصون نفسيون وأطباء يشددون على مرافقة الأطفال دون سن الـ 9 أعوام

متابعة ـ الصباح الجديد:

برغم ان وزارة التربية العراقية اجلت في وقت سابق , موعد بدء العام الدراسي الجديد الى 22 من شهر تشرين الاول المقبل باستثناء بعض المناطق الساخنة. اذ ذكرت المتحدثة باسم الوزارة سلامة الحسن "إن هيئة الراي في وزارة التربية قررت.ان يكون الدوام الرسمي لهذا العام 2014 - 2015 يوم 22 تشرين الاول المقبل باستثناء المناطق غير الخاضعة لسيطرة الحكومة الاتحادية".

فان اقتراب افتتاح العام الدراسي الجديد. دفع أطباء مختصون بنشر عدة توصيات التي بأمكانها أن تساعد الطلبة الصغار في التأقلم للبرنامج اليومي الجديد. والقيام بتحسين التجربة الدراسية في المدرسة. وكذلك القيام بدور ارشادي للطلاب لقوانين تخص الحذر على الشوارع والطرقات وماهو نوع الاطعمة المفضلة التي يجب اخذها معه في يومه التعليمي الجديد.

وقالت طبيبة نفسية معهد لتطوير ومعالجة الطفل. أن خلال العطلة الصيفية. العديد من الاطفال يعيشون تغير في البرنامج اليومي. النظام اليومي وساعات النوم والاستيقاظ ولهذا وتمهيداً للرجوع لمقاعد الدراسة من المفضل أن يتم تعويد الطفل وبشكل تدريجي لساعات النوم والاستيقاظ المبكرة وتنظيم ساعات يومه. بالإضافة الى التحضيرات والتجهيزات للسنة الدراسية القادمة. مثل شراء المستلزمات الدراسية وتحضير الحقيبة المدرسية. جميع هذه الخطوات تهيىء الطفل نفسياً لتوديع العطلة والعودة الى المدرسة. من المحبذ القيام بهذه التجهيزات بالمشاركة والتعاون مع الأطفال ليكون جزء من المرحلة التمهيدية التي تفصل ما بين العطلة والعودة للمدرسة.

مجموعة من التلاميذ

وتقول معالجة نفسية اخرى بأن «شعور الانتماء للمدرسة له تأثير كبير على أداء الطالب التعليمي وتعامله مع الصعوبات وبالاخص الصعوبات الدراسية».

وأضافت ان «من المهم الانتباه للتجارب التي يمر بها الطالب خلال اليوم في المدرسة. لنفسية. للاطار الاجتماعي الذي يتواجد به واذا كان هناك شخصيات تربوية يشعر بارتياح معها ويقدرها». مبينة ان «التدخل المبكر لحل المشاكل المذكورة في بداية السنة الدراسية. قد يمنع مشاكل معقدة اكثر في المستقبل ويحسن التجربة الدراسية وأداء الطفل بشكل كبير».

طبيب آخر يقول «ان هناك العديد من الاطفال الذين يتعرضون الى حوادث في طريقهم من والى المدرسة. ولهذا يجب التشديد على مرافقة الأطفال دون سن ال 9 أعوام عند عبور الشارع والتأكد من ان الأطفال يتوقفون عند حافة الرصيف. ينظرون لجميع الجهات خلال اجتياز الشارع وفقط عندها يجتازون الشارع بشكل آمن. بالإضافة الى ذلك يجب تحذير الطفل بأن لا يجتاز الشارع من بين سيارات واقفة أو من خلف الباصات ومنعهم من لعب بالقرب من الشارع».

ويضيف «من المهم التأكد من أن وزن الحقيبة المدرسية لا يزيد عن 15% من وزن الطفل. خلال الأسابيع الأولى للتعليم يجب التشديد على حماية الأطفال من اشعة الشمس وتشجيعهم على شرب الماء بشكل متواصل لمنع حدوث حالات من الجفاف».

وينصح المختصون خارج اطار الساعات التعليمية في المدرسة. من المفضل ادخال الأطفال دورة رياضة مثل كرة السلة او أي رياضة أخرى. ان الرياضة البدنية مهمة جداً من الناحية الصحية ومن ناحية تعزيز شعور الثقة بالنفس لدى الطفل.

تشمل المجالات الصناعية والزراعية والتكنولوجية والتعليم

مذكرة تفاهم وهيئة مشتركة بين الإقليم وبلاروسيا

مراسم توقيع مذكرة التفاهم

أربيل ـ الصباح الجديد:

اعلن في إقليم كردستان، امس الجمعة، عن تشكيل هيئة مشتركة من جمهورية بيلاروسيا وحكومة الاقليم، والتوقيع على مذكرة تفاهم مشترك بين الجانبين.

وقال بيان لرئاسة حكومة إقليم كردستان تلقت «الصباح الجديد»، إن مذكرة التفاهم الموقع عليها، هي «بهدف تنمية التعاون والتنسيق وتعزيز العلاقات الثنائية بين إقليم كردستان وجمهورية بيلاروسيا»، مبينا انها تراعي «مصلحة الطرفين في المجالات الصناعية والزراعية والطاقة وتكنولوجيا المعلومات والتعليم العالي».

واضاف ان المذكرة تضمنت العمل «لتهيئة الأجواء لتدشين رحلات جوية مباشرة بين أربيل ومينسك، الذي من شأنه تعزيز التبادل التجاري والسياحي، كما أشارت المذكرة إلى التنسيق بين جمهورية بيلاروسيا وإقليم كردستان لحث وتشجيع القطاع الخاص والعام».

> تعزيز التبادل التجاري والسياحي و التنسيق بين جمهورية بيلاروسيا وإقليم كردستان لحث وتشجيع القطاع الخاص والعام

وزار فلاديمير ماكاي وزير الخارجية البيلاروسي والوفد المرافق له إقليم كردستان نهاية الاسبوع الماضي، وكان في استقباله نيجيرفان بارزاني رئيس وزراء إقليم كردستان، وقباد طالباني نائب رئيس الوزراء وعدد من الوزراء في حكومة إقليم كردستان.

وجرى خلال اللقاء بحسب بيان حكومة الاقليم، اطلعت عليه «الصباح الجديد»، «تبادل الآراء ووجهات النظر حول جملة من المسائل ذات الاهتمام المتبادل، وشدد الجانبان على أهمية تعزيز العلاقات الثنائية بين إقليم كردستان وجمهورية بيلاروسيا، كما جرى بحث آلية التنسيق المشترك بين الطرفين».

هذا وفي الإطار ذاته، وجه وزير الخارجية البيلاروسي دعوة رسمية لحكومة إقليم كودستان لإرسال وفد رفيع المستوى لزيارة جمهورية بيلاروسيا بهدف تعزيز التعاون والتنسيق بين الجانبين.

وكان مسعود بارزاني رئيس اقليم كردستان قد اجتمع يوم الأربعاء الماضي في مدينة دهوك، مع وزير خارجية جمهورية بيلا روسيا والوفد المرافق له، وبحث الجانبان بحسب بيان لرئاسة الاقليم اطلعت عليه «الصباح الجديد»، «الاوضاع السياسية في العراق واقليم كردستان و تهديدات تنظيم داعش على المنطقة».

وأضاف ان «وزير خارجية بيلا روسيا اوضح انه جاء الى كردستان ليطلع على الأوضاع عن قرب وكيفية تقديم المساعدات الى الإقليم»، لافتا الى «تهديدات الارهابيين، واصفا الدور الذي تلعبه قوات البيشمركة في الحرب عليهم بالدور البطولي، كما أكد انه مطلع على نضال وتضحيات شعب كردستان وان النضال والتضحية من أجل الحرية، هي القاسم المشترك بين بلاده وكردستان».

وابدى الوزير البيلاروسي «اطمئنانه على إن شعب كردستان سيتمتع بحريته ويصل الى أمانيه، واعرب عن استعداد بلاده لمساعدة كردستان في المجالات العسكرية والصناعية والزراعية والتربوية والديبلوماسية».

من جانبه أعرب الرئيس بارزاني عن أمله أن «تكون هذه الزيارة بداية ايجابية لعلاقات ثنائية في المجالات المختلفة».

وأشار الى ان «كردستان بلاد غنية وتمتلك ثروة نفطية ولكن عليها ابداء اهتمام أكثر بالزراعة»، وشدد على «ضرورة التعاون بين بيلا روسيا وكردستان في هذا المجال»، مؤكدا على ان «عظمة أي دولة لا تتعلق فقط بمساحتها أو ثرواتها، بل عظمتها تعود في الدرجة الأولى الى التزام تلك الدولة بقيم الحرية والقيم الانسانية».

ونوه بارزاني على ان «كردستان لم تك يوما مع الحرب وان الحروب قد فرضت عليها، ومنها الحرب الظالمة التي فرضها الارهابيون على شعب كردستان مؤخرا والانتصارات التي حققتها قوات البيشمركة».

واشار الى ان «شعب كردستان يعيش في منطقة يتعرض فيها باستمرار للتهديد وان طبيعة المنطقة تشكل تهديدا وحربا دائمة عليه، لذا ومن أجل مواجهة الظلم والاحتلال كان يجب على كردستان أن تكون قوية من جميع النواحي لكي تستطيع الدفاع عن نفسها».

كردستان تدعو إلى حماية المدنيين في كوباني

أربيل ـ الصباح الجديد:

طالب رئيس إقليم كردستان مسعود بارزاني، امس الجمعة، المجتمع الدولي «بالإسراع في إتخاذ تدابير من شأنها حماية أرواح المدنيين في كوباني».

وأضاف بارزاني في بيان تابعته «الصباح الجديد»،ان «هجوم تنظيم داعش الارهابي على الكرد في كوباني وغرب كردستان، هو استهداف لشرف وكرامة ووجود الشعب الكردي في عموم كردستان».

ودعا بارزاني «الأطراف الكردستانية إلى تجاوز خلافاتها والوقوف صفاً واحداً للدفاع عن كرامة وأمن المواطنين الكرد في كوباني».

وطالب بارزاني «المجتمع الدولي بالإسراع في إتخاذ تدابير من شأنها حماية أرواح المدنيين في كوباني»، محذرا من «قيام إرهابيي داعش بارتكاب مجازر بحق المدنيين».

وسيطر مقاتلو «داعش» أمس على 21 قرية في هجوم مفاجئ، وصفه الأكراد بـ«الأعنف» في منطقة ريف كوباني (شمال حلب) المحاذية لمعقل «داعش» في الرقة، وبدأه «داعش» بهجمات متزامنة شملت الريفين الغربي والشرقي لمدينة عين العرب، استخدم فيه الدبابات والمدفعية، وقد أدت العملية الى نزوح مئات المدنيين الاكراد من مناطقهم الى الحدود التركية.

95 ٪ من أهالي جلولاء نزحوا إلى مدن الإقليم

السليمانية ـ الصباح الجديد:

قال مدير ناحية جلولاء، انور حسين، امس الجمعة ، «أن 95% من سكان الناحية تركوا منازلهم ومناطق سكناهم بسبب الممارسات البشعة التي تمارسها عصابات داعش».

وأضاف مدير الناحية، في تصريح اطلعت عليه «الصباح الجديد»، أن «95% من أهالي الناحية نزحوا إلى عدد من مناطق إقليم كردستان هرباً من بطش داعش مع إستمرار قصف أوكار الإرهابيين من قبل قوات البيشمركة التي تسيطر على مدخل الناحية».

وأشار أنور حسين، إلى أن «النسبة القليلة التي بقيت في الناحية هم أشخاص متعصبين أو من كبيري السن أو ذوي الإحتياجات الخاصة»، مبيناً في الوقت نفسه، أن «نزوح الأهالي بهذه النسبة الكبيرة لا يشكل خطراً عليها لكنه جاء نظراً لعدم قبول ورفض الأفكار المتطرفة التي يسعى تنظيم داعش الإرهابي إلى نشرها».

وفي سياق آخر تمكنت قوات البيشمركة من قتل 3 مسلحين خلال مهاجمتها دورية للمسلحين في منطق اكباشي غربي الناحية، حيث «اشتبكت البيشمركة مع المسلحين الثلاث وقتلتهم واحرقت عجلة كانت تقلهم».

بارزاني: كسرنا الصورة الأسطورية التي رسمها "داعش" لنفسه

اربيل ـ الصباح الجديد:

رحب رئيس اقليم كردستان مسعود بارزاني، امس الجمعة، بقرار بكين افتتاح قنصلية لها في العاصمة اربيل، وثمن لدى استقباله القنصل الصيني العام الجديد في دهوك «المساعدات الانسانية التي ستقدمها بلاده للنازحين في اقليم كردستان».

واشار القنصل الصيني العام تان بانكلين الى أن «هذه الخطوة بداية لافتتاح العلاقات الدبلوماسية رسميا بين الصين وكردستان»، وعبر عن أمله في أن «تتطور العلاقات الثنائية، وأن مجالات العمل المشترك بين كردستان والصين واسعة».

وفي جانب آخر، أبدى القنصل الصيني استعداد بلاده «لتقديم المساعدات الانسانية والمعونات للنازحين»، مشيرا الى أن بلاده «تؤيد أي جهود دولية للحفاظ على الامن والاستقرار العالمي».

بارزاني

وحول تهديدات الارهابيين، قال السفير الصيني إن «الارهاب تهديد مشترك على جميع دول العالم».

وحول تهديدات داعش ، قال بارزاني أن «انتصارات البيشمركة على الارهابيين كسرت تلك الصورة الاسطورية التي رسمها داعش لنفسه، ولكن مع ذلك، فإن تهديدات الارهابيين باقية ويجب القضاء عليها، وهذا يحتاج إلى جهود عالمية متعددة الجهات، ودولة الصين بحكم مكانتها الدولية تستطيع أن تأخذ على عاتقها دورا فعالا في هذا المجال».

وتباحث الجانبان كذلك حول الوضع الانساني للنازحين، وثمن بارزاني قرار الصين ارسال مساعدات انسانية لاقليم كردستان.

وزارة البيشمركة: عدد المستشارين العسكريين الأميركيين في الإقليم تجاوز 300

أربيل ـ الصباح الجديد:

أعلنت وزارة البيشمركة أمس الجمعة أن «عدد المستشارين العسكريين الأميركيين في إقليم كردستان بلغ أكثر من 300 مستشار، فيما تواصل دول التحالف إرسالها للمستشارين والأسلحة إلى الإقليم والعراق، استعدادا لانطلاق هجوم دولي موسع للقضاء على تنظيم داعش».

وقال العميد هلكورد حكمت، الناطق الرسمي للوزارة في حديث صحفي تابعته «الصباح الجديد»، ان «عدد المستشارين والخبراء العسكريين الأميركيين الذين وصلوا إلى إقليم كردستان بلغ أكثر من 300 مستشار وخبير عسكري لحد الآن».

وأوضح أن «مهمة هؤلاء تدريب قوات البيشمركة على استخدام الأسلحة الأميركية الحديثة التي وصلت الإقليم، وتقديم المشورة العسكرية للبيشمركة في المعارك التي تخوضها ضد تنظيم داعش، إلى جانب تهيئتها وتدريبها على كيفية إدارة جبهات القتال ضد (داعش)». لافتا الى أن «جميع دول التحالف تشارك في تقديم الدعم العسكري لقوات البيشمركة استعدادا للعملية العسكرية المقبلة».

ضبط 15 كيلوغرام مخدرات في أربيل ودهوك

اربيل ـ الصباح الجديد:

ذكر بيان لمديرية اسايش اربيل، تابعته «الصباح الجديد»، انه «جرى اعتقال شخصين في كل من اربيل ودهوك وبحوزتهما 15 كيلو غرام من الهيروين».

وجاء في نص بيان مديرية اسايش اربيل انه «تم اعتقال شخص من قبل مركز مكافحة المواد المخدرة في دهوك يتعامل بالمواد المخدرة وبحوزته 11 كيلو غرام من نوع الحشيش».

و جاء في البيان ايضا «كما تم اعتقال شخص اخر بتاريخ 10-9-2014 وبحوزته 4 كيلو غرام من المخدرات وايضا من نوع الحشيش». واشار الى انه «تم فتح التحقيق للمتهين واحالتهما للقضاء».

الصين تفتح قنصلية في الإقليم

اربيل ـ الصباح الجديد:

قال بيان لحكومة اقليم كردستان العراق، اول امس الخميس، ان «نيجيرفان بارزاني استقبل تان بانكلين مبعوث وزارة الخارجية الصينية الذي عين كقنصل عام لبلاده في الاقليم وبدأ مهامه».

وذكر البيان الحكومي الذي اطلعت عليه «الصباح الجديد»، ان «بنكلين عبر عن سعادته لتعيينه كقنصل عام لبلاده في الاقليم»، مؤكدا ان مجيئه «هو من اجل الاطلاع عن قرب على اوضاع الاقليم ودعم بلاده وتعاطفهم مع النازحين واللاجئين والتعاون مع حكومة الاقليم بهذا الصدد».

كما اعلن انه «في غضون الشهرين المقبلين ستفتح القنصلية العامة للصين في اربيل وانه بدأ مهامه كاول قنصل عام لبلاده في اقليم كردستان»، مؤكدا انه «من بعد فتح قنصلية الصين ستصبح جسرا للتواصل بين الاقليم والصين وتشجيع الشركات الصينية للمجيء الى الاقليم للعمل والمشاركة في عملية اعمار وبناء البلد».

بدوره اشاد رئيس حكومة الاقليم «بخطوة الصين و بالاخص التي جاءت في هذه الظروف التي يمر بها الاقليم والعراق»، واكد على ان «هذه الخطوة وفي هذا الظرف دعم معنوي كبير للاقليم».

يذكر انه بعد فتح القنصلية الصينية العامة في الاقليم بعد اميركا وروسيا وفرنسا وبريطانيا سيكون للاعضاء الخمسة الدائمين في مجلس الامن ممثليات دبلوماسية في اقليم كردستان.

تقرير

تكشف عن تسلمها أسلحة ثقيلة

البيشمركة تعلن عن تأمين أربيل من خطر الإرهاب

اربيل ـ الصباح الجديد:

اعلنت وزارة البيشمركة في حكومة إقليم كردستان، أن «خطر تنظيم «داعش» بعيد تماما عن مدينة أربيل»، فيما لفتت الى تسلمها «كميات إضافية من الأسلحة الثقيلة ضمن المساعدات العسكرية الدولية».

وقال الناطق باسم وزارة البيشمركة العميد هلگورد حكمت، في تصريح اطلعت عليه «الصباح الجديد»، إن «قوات البيشمركة أحرزت تقدما كبيرا في محور خازر، بحيث أبعد خطر «داعش» عن أربيل تماما، واستعادت السيطرة على 5 قرى شرق الموصل».

وبشأن وصول أسلحة ثقيلة إلى قوات الإسناد الأولى التابعة لوزارة االيشمركة، اوضح حكمت ان «هذه القوات كانت تملك سابقا أسلحة ثقيلة، لكنها تسلمت الآن كميات إضافية من الأسلحة الثقيلة ضمن المساعدات العسكرية الدولية»، مشيرا إلى أن «هذه القوات تحركت بالفعل باتجاه جبهات القتال»، من دون الإشارة إلى مواقع توجهها.

بدوره، قال أحد قادة قوات الإسناد الأولى المتمركزة على جبل «زرتك» شرق الموصل ان «قوات البيشمركة وبعد قصف مكثف لكل المناطق الممتدة من قرية حسن شام وحتى مفرق الحمدانية، بدأت بهجوم واسع على تلك المنطقة واستطاعت أن تستعيد قرية حسن شام وعددا من القرى الأخرى»، مضيفا أن «داعش فقد الآن قوته الرئيسة الثابتة في تلك المناطق، وأصبح يعتمد الآن على قوته الجوالة، لكي لا تكون هدفا للطائرات الأميركية وقوات البيشمركة».

من جهته، قال مسؤول إعلام الفرع الرابع عشر للحزب الديمقراطي الكردستاني، سعيد موزيني، إن «قرية حسن شام تعد موقعا استراتيجيا، لأنها تشرف على جسر الخازر، وكانت قاعدة قوية لمسلحي «داعش» وكانوا يهاجمون منها إقليم كردستان»، مشيرا الى ان «أهالي هذه القرية متحالفين مع «داعش» وأبناؤها يقاتلون في صفوفه».

اسلحة البيشمركة الثقيلة

واضاف موزيني ان «داعش» انسحب بعد هزيمته في خازر إلى داخل ناحية برطلة (35 كم غرب الموصل) وقرية شيخ أمير التابعة لها»، مؤكدا أن «خطر التنظيم أبعد تماما عن أربيل، بل حتى عن بلدة مخمور القريبة من الموصل».

وعلى صعيد الوضع في الموصل وما يتعلق بالمعرك فيها وحولها، ذكر ناشط مدني من الموصل، فضل عدم الكشف عن اسمه، أنه «تم تشكيل مجلس عسكري من قبل 10 فصائل مسلحة معارضة لـ«داعش» تحت اسم (مجلس تحرير الموصل)؛ لتوحيد المقاومة الشعبية ضد التنظيم وطرده من المدينة»، مبينا أن «المجلس يتكون من حركة الضباط الأحرار وشباب الموصل، وسرايا الموصل، وثوار الموصل، وفصائل أخرى بدعم من مواطني المدينة».

وكان مسلحو «داعش» قد سيطروا على اجزاء واسعة من محافظات نينوى وصلاح الدين وكركوك وديالى مطلع شهر حزيران الماضي، بعد انسحاب مفاجئ للقوات الامنية العراقية منها، ثم تمددوا الى داخل بعض المناطق المتنازع عليها بين اربيل وبغداد، كانت قوات البيشمركة الكردية قد دخلتها لحمايتها بحسب قولها من هجمات الارهابيين كسنجار وزمار ومخمور والكوير قبل ان تتمكن قوات البيشمركة من اعادة السيطرة على قسم منها وتواصل السعي لاستعادة القسم الاخر بدعم جوي من الطيرانين الاميركي والعراقي».

البحرين تفرج بكفالة عن مريم الخواجة

المنامة ـ وكالات:
أمر القضاء البحريني بالافراج عن الناشطة السياسية مريم الخواجة بكفالة لكن من دون السماح لها بمغادرة البلاد.
وكانت مريم قد وصلت إلى البحرين لرؤية والدها، الناشط السياسي الشهير عبد الهادي الخواجة، الذي يقضي عقوبة السجن بعد إدانته بتهم منها «محاولة قلب نظام الحكم»، وقالت السلطات البحرينية إن جواز سفر مريم «منتهي الصلاحية»، واتهمتها بـ»الاعتداء على ضابط شرطة».
وتنفي الخواجة، التي تحمل أيضا الجنسية الدنماركية وتشغل منصب منسق مركز الخليج لحقوق الإنسان، التهم الموجهة إليها.
وكانت المفوضية العليا لحقوق الانسان قد نددت باحتجاز مريم الخواجة واعربت عن قلقها من أن يكون احتجازها مرتبطا بعملها في مجال حقوق الانسان.
وفرضت البحرين إجراءات صارمة للتعامل مع الاحتجاجات المطالبة بتوسيع المشاركة الديمقراطية التي بدأت منذ عام 2011 بالتزامن مع انطلاق الربيع العربي.

واشنطن تعاقب زعماء حرب في جنوب السودان

واشنطن ـ أ ف ب:
فرضت الولايات المتحدة عقوبات على اثنين من زعماء الحرب في جنوب السودان متهمين بارتكاب تجاوزات و»تهديد السلام والاستقرار» في هذا البلد، كما اعلنت وزارة الخزانة الاميركية الخميس.
وهذا المسؤولان هما جيمس كوانغ شول وهو احد زعماء القوات المناهضة للحكومة في ولاية الوحدة بجنوب السودان وسانتينو دينغ وول قائد الجيش الشعبي لتحرير السودان، وقال ديفيد كوهين، مساعد وزير الخزانة لشؤون مكافحة تمويل الارهاب، في بيان اصدرته الوزارة ان هذين المسؤولين «يطيلان امد النزاع في جنوب السودان وقاما باعمال عنف تستوجب العقاب».
ويقود جيمس كوانغ شول وهو عضو سابق في الجيش الشعبي لتحرير السودان، القوات المناهضة للحكومة في ولاية الوحدة النفطية وقواته متهمة بقتل مدنيين بينهم نساء واطفال وبارتكاب عمليات اغتصاب واعتداء على مدارس ومستشفيات.
اما سانتينو دينغ وول وهو جنرال يقود الكتيبة الثالثة في الجيش الشعبي لتحرير السودان، فهو متهم ب»تأجيج النزاع واعاقة عملية السلام» من خلال شن معارك ضارية في الربيع الماضي.
وبموجب هذه العقوبات، يتم تجميد الاصول المملوكة لهذين المسؤولين في الولايات المتحدة ان وجدت، ومنع اي شركة او مواطن اميركي من القيام بعمليات تجارية معهما.

كتالونيا تعتزم اجراء استفتاء على الاستقلال

مدريد ـ رويترز:
قال ارتور ماس رئيس اقليم قطالونيا الواقع بشمال شرق اسبانيا يوم أمس الجمعة، انه سيوقع على مرسوم قانون لدعوة الناخبين للاستفتاء على الاستقلال عن اسبانيا في التاسع من تشرين الثاني المقبل في خطوة تلقى معارضة شديدة من مدريد.
وقال ماس «سأوقع على المرسوم، في الواقع سأدعو لهذا الاستفتاء في التاسع من نوفمبر كما اتفقنا منذ بضعة اشهر مع اغلب القوى السياسية القطالونية» مضيفا ان تصويت الاسكتلنديين برفض الانفصال عن بريطانيا لا يعد انتكاسة.
من جانبه أكد سورايا ساينث دي سانتاماريا نائب رئيس الوزراء الاسباني أمس الجمعة ان الاستفتاء على استقلال اقليم كتالونيا غير قانوني وفقا للدستور ولن يسمح بتنظيمه.
وقال دي سانتاماريا في مؤتمر صحفي عقب الاجتماع الاسبوعي للحكومة ان «القواعد الديمقراطية في اسبانيا هي كما هي وفي هذا الصدد صوت البرلمان الاسباني باغلبية كبيرة على أن الاستفتاءات على الاستقلال غير ممكنة وفقا لقوانينا».

خطوط جوية دولية تعلق رحلاتها إلى اليمن

الحوثيون يوافقون على وقف إطلاق النار في صنعاء

احدى تظاهرات الحوثيين في العاصمة صنعاء

متابعة الصباح الجديد:
ذكر مفاوضون يمنيون يوم أمس الجمعة، أن جماعة «أنصار الله» الحوثية أعطت موافقتها على وقف القتال في العاصمة صنعاء، بعد وساطة أممية.
ونقلت وكالة «فرنس برس» عن مفاوضين يمنيين قولهم إن زعيم الحوثيين عبد الملك الحوثي أعطى موافقته للتوقيع على اتفاق لوقف إطلاق النار في العاصمة صنعاء بعد أيام من الاشتباكات بين الجيش اليمني وأنصاره.
وذكرت نفس المصادر أن الاتفاق تم بعد وساطة أممية من طرف جمال بن عمر مبعوث الأمم المتحدة إلى اليمن، مشيرة إلى أن المبعوث الأممي انتقل إلى محافظة صعدة معقل الحوثيين من أجل إقناع زعيم الجماعة عبد الملك الحوثي بالموافقة على توقيع الاتفاق.
وكان مسؤولون محليون قالوا إن مسلحين من الحوثيين قصفوا مبنى التلفزيون الحكومي في صنعاء أمس الجمعة وإن مئات السكان يفرون من العاصمة خشية تصاعد أعمال العنف بعد أسابيع من الاشتباكات والاحتجاجات.
وشق الحوثيون الشيعة طريقهم إلى داخل صنعاء بعد أن اشتبكوا مع الجيش على المشارف الشمالية الشرقية للمدينة يوم الخميس وقال سكان في حي شملان بشمال غرب صنعاء إن المسلحين يتقدمون صوب شارع الثلاثين وهو طريق رئيسي يؤدي إلى الطرف الغربي من المدينة.
وقال مصدر عسكري إن نحو 70 من مسلحي الحوثيين لقوا حتفهم في القتال خلال الليل وقال مقيمون لرويترز إن عشرات الجثث ملقاة في الشمال والشمال الغربي من العاصمة حيث دارت الاشتباكات.
وقال سكان إن القتال يقترب من المسكن الخاص للرئيس عبد ربه منصور هادي على الطرف الشمالي من شارع الستين وهو أحد الطرق الرئيسية في العاصمة ويبدأ عند المطار في الشمال ويمتد على طول الطريق إلى القصر الرئاسي إلى الجنوب.
وأضافوا أن مسلحين من الحوثيين استولوا على بعض نقاط الجيش ونقاط التفتيش الأمنية في شارع الستين وحي شملان دون أي مقاومة تذكر من جنود الحكومة وأضحوا أن الحوثيين يقومون بدوريات في الشوارع ولا توجد قوات للحكومة في أي مكان قريب.
وأطلق الحوثيون صواريخ على مبنى قناة اليمن التلفزيونية في صنعاء اثناء الليل وقالت القناة المملوكة للدولة إن القصف استمر حتى صباح أمس الجمعة.
وقالت القناة على شاشتها إن الحوثيين يواصلون قصف مبنى القناة التلفزيونية بمختلف أنواع الأسلحة حتى الآن.
وقال موظف محاصر داخل مبنى القناة التلفزيونية الذي يقع بالقرب من مؤسسات الدولة الحيوية الأخرى إنه يختبئ في الطابق السفلي مع عشرات آخرين.
وقالت السلطات اليمنية إن عددا من الخطوط الجوية الدولية علقت رحلاتها إلى مطار اليمن الدولي لأربع وعشرين وساعة، وذلك بعد أسابيع من الاشتباكات التي وقعت الخميس بين متمردي الحوثيين والمقاتلين الإسلاميين قريبا من صنعاء.
وذكرت هيئة الطيران المدني أن «الخطوط الجوية العربية والدولية قررت تعليق رحلاتها إلى صنعاء لأربع وعشرين ساعة نتيجة للتطورات التي تشهدها العاصمة اليمنية».
وقالت الهيئة في بيان صدر ليلة أمس ونشرته وكالة سبأ إنه يمكن تمديد هذا الإجراء أو إعادة النظر فيه نظرا للحالة الأمنية.
تأتي هذه الخطوة إثر اندلاع القتال بين الحوثيين ومقاتلي السنة مدعومين بالقوات اليمنية يوم الخميس في مناطق تقع خارج العاصمة اليمنية صنعاء، ولقي فيه ما يقرب من 40 شخصا مصرعهم، ورفض المتمردون عرضا قدمه لهم الرئيس اليمني عبد ربه منصور هادي بتعيين رئيس جديد للوزراء وخفض الزيادة الجدلية على أسعار الوقود، وهما مطلبان أساسيان من مطالبهم.
فيما يرى محللون أن الحوثيين يعملون على وضع أنفسهم كقوة سياسية رئيسية في المنطقة.

> مسؤولون محليون قالوا إن مسلحين من الحوثيين قصفوا مبنى التلفزيون الحكومي في صنعاء أمس الجمعة وإن مئات السكان يفرون من العاصمة خشية تصاعد أعمال العنف

أكراد سوريا يفرون من "داعش" إلى الحدود التركية

ديكميتاس ـ رويترز:
قال شاهد من رويترز إن قرابة ألف كردي سوري تجمعوا على مقربة من الحدود مع تركيا أمس الجمعة مطالبين بالدخول بعد أن سيطرت الدولة الاسلامية على 21 قرية وحاصرت مدينة كردية في شمال سوريا.
وتجمع النازحون ومعظمهم من النساء والأطفال وراء حاجز من الأسلاك الشائكة على طول الحدود أمام قرية ديكميتاس التركية التي تبعد 20 كيلومترا عن مدينة عين العرب الكردية السورية المعروفة باسم (كوباني) بالكردية.
ودفع الهجوم على كوباني أحد الاحزاب المقاتلة الكردية إلى دعوة الشباب في جنوب شرق تركيا الذي تقطنه غالبية كردية للانضمام إلى القتال ضد تنظيم الدولة الاسلامية.
كما جاء بعد أيام من تصريحات للجيش الأمريكي قال فيها إن الأمر يتطلب مساعدة من جانب الأكراد السوريين في مواجهة المقاتلين الاسلاميين.
وانخفض عدد الأكراد المتجمعين عند الحدود تدريجيا من حوالي ثلاثة آلاف الليلة الماضية غير أن المزيد منهم لا يزالون يتوافدون سيرا على الأقدام من قرى قريبة حاملين أمتعتهم في أجولة. ولم تسمح قوات الأمن التركية لهم بعبور الحدود.
وقال خليل وهو أربعيني يقف على الجانب التركي من الحدود «كان الطقس باردا خلال الليل لهذا عاد معظمهم إلى قراهم. وبدأوا يتوافدون إلى الحدود مجددا هذا الصباح».
وشكل جنود أتراك مسلحون بالبنادق حاجزا على طول الحدود للحفاظ على الأمن لكنهم سمحوا للسكان على الجانب التركي من الحدود بإلقاء زجاجات مياه وأكياس خبز عبر الحدود إلى النازحين.

مقتل جنديين لبنانيين بهجوم قرب مدينة عرسال

بيروت ـ وكالات:
قتل جنديان لبنانيان أمس الجمعة وأصيب ثلاثة جنود آخرين في الهجوم الذي وقع قرب بلدة عرسال حيث توغل متشددون اسلاميون من بينهم دواعش، الشهر الماضي في هجوم فجر معارك ضارية استمرت خمسة أيام.
وجاء الهجوم بعد اعتقال الجيش اللبناني مواطن لبناني وسوريين اثنين واتهامهم بالانضمام إلى «خلية إرهابية»، بحسب تقارير إعلامية. وقالت مصادر أمنية إن الحافلة العسكرية أصيبت بقذيفة أر بي جي.
ويعتقد أن الهجوم حلقة جديدة من الاشتباكات التي وقت مؤخرا بين الجيش اللبناني ومسلحين تابعين لما يعرف بتنظيم «داعش» الذي يسيطر عن مناطق واسعة في سوريا والعراق.
ويحتجز التنظيم 15 جنديا لبنانيا على الأقل منذ اشتباكاته مع القوات اللبنانية في آب.
ويُقال إن المسلحين يرغبون في تبادل العسكريين المحتجزين مع إسلاميين في السجون اللبنانية، وفي الأسبوع الأخير من آب. ظهر مقطع فيديو يصوّر في ما يبدو عملية قطع رأس أحد الجنود المحتجزين، وأعلن الجيش اللبناني منذ أسبوع تسلم جثمان الجندي.
وقالت المصادر الامنية انه بعد القصف داهم جنود منازل في البلدة بحثا عن متشددين. وأصبحت عرسال وهي بلدة سنية ملاذا لعشرات الاف السوريين الفارين من الحرب الاهلية.
ومنذ هجوم آب ذبحت الدولة الاسلامية جنديين لبنانيين كانت تحتجزهما رهينتين. وتحتجز الدولة الاسلامية وجبهة النصرة 15 جنديا لبنانيا على الاقل.
ويطالب المتشددون السنة بالافراج عن اسلاميين محتجزين في سجن لبناني. ويمثل هجوم اب أسوأ امتداد حتى الان للحرب الاهلية السورية الى لبنان.

استئناف مفاوضات النووي الإيراني في نيويورك

نيويورك ـ أ ف ب:
استأنفت ايران والدول الست الكبرى مفاوضاتها بشأن ملف طهران النووي أمس الجمعة في نيويورك سعيا لتحقيق تقدم في هذا الصدد لكن بدون امل في التوصل الى تسوية سريعة.
وافتتحت المحادثات رسميا صباح أمس في مقر الامم المتحدة بعد يومين من الاتصالات الثنائية الاميركية الايرانية وبعد اجتماع عقد بين الاميركيين والاوروبيين للتنسيق، ومن المتوقع بحسب مسؤول اميركي كبير ان تستمر المحادثات حتى نهاية الاسبوع المقبل على مستويات مختلفة بما في ذلك على مستوى وزاري لاغتنام وجود قادة دول العالم في نيويورك لحضور الجمعية العامة للامم المتحدة.
وقال المسؤول طالبا عدم كشف اسمه ان «العديدين منا لم يصلوا الى نيويورك متفائلين جدا لكن من الواضح ان الجميع حضر بنية العمل» واصفا المفاوضات بانها «صعبة جدا».
وحددت طهران ومجموعة 5+1 مهلة حتى 24 تشرين الثاني للتوصل الى اتفاق يجعل من المستحيل على ايران امتلاك السلاح النووي، لقاء رفع العقوبات الدولية المفروضة عليها.
ويشتبه الغربيون واسرائيل بسعي لايران لحيازة القنبلة الذرية تحت ستار برنامج نووي مدني، الامر الذي تنفيه طهران مؤكدة ان برنامجها محض سلمي.
وقال المسؤول الاميركي ان واشنطن لا تزال تشترط على ايران لرفع العقوبات ان «تتخذ تدابير مقنعة وقابلة للتحقق تثبت ان برنامجها النووي سلمي حصرا».

مفاوضات سلام جديدة بشأن أوكرانيا في مينسك

كييف ـ أ ف ب:
اجتمع مندوبون عن كييف وموسكو والانفصاليين في شرق اوكرانيا أمس الجمعة في مينسك لاحراز تقدم حول عملية سلام دقيقة تراقبها البلدان الغربية. فيما لا تزال الهدنة بين الطرفين هشة.
ومنذ توقيع «بروتوكول وقف اطلاق النار» الذي احدث مفاجأة شاملة بين كييف والمتمردين في عاصمة بيلاروسيا في الخامس من ايلول، عرض الرئيس الاوكراني بترو بوروشنكو ان يضمن «وضعا خاصا» موقتا للمناطق الموالية لروسيا في الشرق، على ان يترافق ذلك مع انتخابات محلية في كانون الاول. وقد تبنى النواب هذه العروض في خضم المفاوضات.
في هذه الاثناء، طبق الاتحاد الاوروبي والولايات المتحدة التي تتهم روسيا «بالمس بسيادة اوكرانيا» من خلال مساعدة التمرد بالاسلحة والقوات، عقوبات جديدة على الاقتصاد الروسي الذي يوشك دخول مرحلة الركود. وانتقد باراك اوباما مرة جديدة الخميس «العدوان» الروسي خلال الزيارة الرمزية الاولى لبترو بوروشنكو الى واشنطن منذ وصوله الى الحكم في ايار.
وقد حصلت التنازلات السياسية التي قدمتها كييف على دعم موسكو هذا الاسبوع، الا ان المتمردين رفضوا حتى الان اي عرض تقدمه السلطات الاوكرانية يتعلق بالمنطقة التي يطالبون باستقلالها.
وبعد نزاع استمر خمسة اشهر واسفر عن حوالى 2900 قتيل، تتعامل كييف والبلدان الغربية مع اعلانات موسكو بحذر كبير وتتهم روسيا بتأجيج هذا النزاع الذي تسبب بأسوأ توتر بين الشرق والغرب منذ الحرب الباردة.

تقرير

النتيجة ترفع قيمة الاسترليني والأسهم

الاسكتلنديون يرفضون الاستقلال ويتطلعون إلى إصلاح دستوري

متابعة الصباح الجديد:
امام مقر اقامته في لندن قال كاميرون أمس الجمعة إن مسألة استقلال اسكتلندا حسمت لجيل، وقال كاميرون «لا يمكن ان تكون هناك خلافات أو إعادة... استمعنا إلى الإرادة الراسخة للشعب الاسكتلندي».
وعلى حسابه على موقع تويتر قال كاميرون «تحدثت للتو مع زعيم الحزب القومي الاسكتلندي أليكس سالموند وهنأته على الحملة الشرسة. أنا سعيد لأن الحزب القومي الاسكتلندي سينضم لمحادثات نقل السلطات».
وهلل مؤيدو الاتحاد وتبادلوا القبلات واحتسوا النبيذ والجعة في جلاسجو أكبر مدينة في اسكتلندا حيث فاز الإنفصاليون في حين اعترف الزعيم القومي أليكس سالموند بالهزيمة في إدنبره التي دعم الناخبون فيها الوحدة مع المملكة المتحدة.
وقال سالموند «قررت اسكتلندا بالأغلبية ألا تصبح دولة مستقلة في هذه المرحلة. أقبل حكم الناس هذا وادعو كل سكتلندا إلى أن يحذو حذوي في قبول القرار الديمقراطي لشعب اسكتلندا».
رفضت اسكتلندا الاستقلال في استفتاء تاريخي هدد بتقطيع أوصال المملكة المتحدة وببث الاضطراب في القطاع المالي وتقليص ما تبقى من نفوذ بريطانيا في العالم لكنها في الوقت ذاته تتطلع إلى سلطات جديدة أوسع.
وبدد التصويت لصالح الاتحاد الذي تشكل قبل 307 أعوام بواعث قلق ملايين البريطانيين ومن بينهم رئيس الوزراء ديفيد كاميرون الذي كان منصبه أيضا على المحك فضلا عن الحلفاء الذين روعهم احتمال إنفصال اسكتلندا عن المملكة المتحدة في مختلف أنحاء العالم.
وبعد اعلان نتائج 31 دائرة انتخابية من أصل 32 دائرة حصل دعاة الإنفصال على 45 بالمئة من الأصوات بينما حصل أنصار البقاء في المملكة على 55 بالمئة من الاصوات.
ومع ذلك اتفق زعماء سياسيون من مختلف الأطياف على أن بريطانيا سوف تتغير إلى الأبد، وفي وقت سابق من يوم أمس أوضح نائب رئيس الوزراء نيك كليج أنه يريد من الحكومة نقل سلطات جديدة لاسكتلندا قائلا إن رفض الاسكتلنديين للاستقلال يعكس ضرورة المضي في إصلاح دستوري أوسع في مختلف أنحاء بريطانيا.
وقال كليج «أنا سعيد للغاية أن الشعب الاسكتلندي اتخذ هذا القرار بالغ الأهمية للحفاظ على الأسرة التي تضم بلادنا للأجيال القادمة».
وألهبت الحملة من أجل الاستقلال حماس اسكتلندا التي يقطنها 5.3 مليون نسمة لكنها أيضا فرقت بين الأصدقاء والأسر من الجزر الاسكتلندية النائية بالمحيط الأطلسي إلى مدينة غلاسجو.
وقفز الجنيه الاسترليني مقابل الدولار واليورو في حين ارتفعت أسعار الأسهم البريطانية. وقال رويال بنك أوف سكوتلند إنه ألغى خططا لنقل مكتبه إلى إنجلترا.
وأدت أنباء فشل الدعوة إلى استقلال اسكتلندا إلى ارتفاع في قيمة الجنية الاسترليني في الأسواق الأسيوية التي بدأت تعاملاتها في وقت مبكر قبل بدء الأسواق الأوربية.
وتواصل عمليات فرز الاصوات في الاستفتاء التاريخي بشأن البقاء ضمن المملكة المتحدة أو الاستقلال عنها بعد أكثر من ثلاثمئة عام من الاتحاد.
وشهدت الانتخابات اقبال كبير من الناخبين في اسكتلندا وُسمح لمن هم في السادسة عشرة من العمر بالتصويت، وذلك للمرة الأولى في تاريخ بريطانيا.
وبلغ عدد مراكز الاقتراع أكثر من ألفي مركز تصويت عبر مختلف مناطق البلاد لاستقبال المشاركين في التصويت الذي انتهى في العاشرة مساء الخميس.
ويتم فرز الأصوات في اسكتلندا، بما فيها مشاركة المصوتين عبر البريد، والذين بلغ عددهم رقما قياسيا في تاريخ اسكتلندا.

الفرحة بادية على وجوه من صوتوا لصالح البقاء داخل الاتحاد البريطاني

أجرت مسوحات اشعاعية على محال بيع الأدوات الاحتياطية في بغداد

البيئة تدعو الى التزام المعايير البيئية في التعامل مع المخلفات الكيمياوية والبايولوجية

بغداد ـ الصباح الجديد:
دعت وزارة البيئة وزارة الصحة الى الالتزام بالمعايير والضوابط البيئية في عمليات معالجة واتلاف المخلفات الكيمياوية والبايلوجية الخاصة بالمستشفيات والمراكز الصحية .
وقال امير علي الحسون مدير عام دائرة التوعية والاعلام البيئي ان وزارة البيئة طالبت وزارة الصحة ببيان مصير الثلاجات المستهلكة التابعة لدائرة الطب العدلي وكيفية التعامل معها . مشيرا الى ان وزارة البيئة تلقت معلومات تشير الى ان وزارة الصحة قامت بعملية الطمر دون اعلام وزارة البيئة وهي الجهة الرقابية عن عمليات التعامل مع المخلفات الكيمياوية والبايلوجية وطالبت في الوقت نفسه الدوائر المختصة في وزارة الصحة الى ضرورة بيان مصير هذه الثلاجات .
واوضح الحسون الى ان امانة بغداد كانت قد اكدت على امتلاكها لمواقع مخصصة فقط لطمر النفايات البلدية وليس غيرها من النفايات .
مؤكدا على ان وزارة البيئة تشدد على ضرورة كشف مصير هذه الثلاجات وبالسرعة الممكنة .
وكانت وزارة البيئة قد دعت المؤسسات العامة والخاصة الى ضرورة اتباع الضوابط المعتمدة من قبل الدائرة الفنية في وزارة البيئة لمعالجة واتلاف المخلفات الكيمياوية والبايلوجية بما لا يشكل تهديد على الصحة العامة والبيئة .
على صعيد متصل انذرت وزارة البيئة عددا من معامل الثلج في محافظة الديوانية خلال جولاتها التفتيشية على القطاعات الصناعية وذلك لمخالفتها للتعليمات والشروط البيئية اللازمة.
وقال امير علي الحسون مدير عام دائرة التوعية والاعلام البيئي ان الفرق الفنية التابعة لمديرية بيئة الديوانية قامت بجولات تفتيشية لعدد من الانشطة الصناعية والخدمية والمراكز الصحية في المحافظة . مضيفا ان هذه الفرق رصدت مخالفات بيئية في عدد من معامل الثلج المنتشرة في المحافظة.
وبين الحسون ان مديرية بيئة الديوانية وجهت انذارات الى هذه الانشطة المخالفة لعدم التزامها بالشروط والمحددات التي وضعتها وزارة البيئة .
يذكر ان قانون وزارة البيئة النافذ حاليا يقضي بتوجيه انذارات للجهة المخالفة وفرض غرامات مالية في حال عدم ازالة المخالفة بموجب قانون رقم 27 لسنة 2009 وغلق النشاط المخالف اذا استمر في عدم استجابته للشروط والضوابط البيئية.
من جانبها اجرت الفرق الفنية التابعة لوزارة البيئة عدد من المسوحات الإشعاعية على محال بيع الأدوات الاحتياطية في بغداد للتأكد من سلامتها من الناحية الإشعاعية .
وقال الحسون ان الفرق الفنية التابعة لمركز الوقاية من الاشعاع قامت بأجراء فحوصات اشعاعية في بغداد بالاشتراك مع مديرية الشرطة البيئية على محال بيع الأدوات الاحتياطية في منطقة الطالبية وسوق بغداد التجارية من اجل التأكد من سلامتها من الناحية الاشعاعية .
وبين الحسون ان مركز الوقاية من الاشعاع يسعى إلى تفعيل قرار(316) لسنة 2014 الخاص بتبسيط إجراءات دخول المواد والبضائع المستوردة من خلال مواصلته في حضور الاجتماعات الدورية في دائرة التقييس والسيطرة النوعية للمناقشة ووضع ضوابط لتنفيذ القرار وباشتراك الدوائر ذات العلاقة .
واضاف الحسون ان وزارة البيئة فرضت اجراءات مشددة في كل المنافذ الحدودية وعدم السماح بدخول اية مواد مستوردة الا بعد اجراء الكشوفات والمسوحات المطلوبة لمنع دخول اية بضائع قد تضر بصحة وبيئة المواطن.

> تلقت وزارة البيئة معلومات تشير الى ان وزارة الصحة قامت بعملية الطمر دون اعلامها وهي الجهة الرقابية عن عمليات التعامل مع المخلفات الكيمياوية والبايولوجية

امير علي الحسون مدير عام دائرة التوعية والاعلام البيئي

احالة 27 مشروعا للتنفيذ في محافظ ميسان

ميسان ـ خاص:
اعلنت الحكومة المحلية في ميسان عن أحالة 27 مشروعا للتنفيذ ضمن خطة تنمية الاقاليم شملت قطاعات الكهرباء والماء وشبكات الصرف الصحي والطرق والجسور والمناطق الترفيهية في عموم المحافظة.
وصرح محافظ ميسان علي دواي لازم « للصباح الجديد» ان المشاريع المحالة التي بلغت كلفتها الإجمالية 18 مليارا و129 مليون دينار. تضمنت عدة مشاريع ولشتى القطاعات منها قطاع الطرق والجسور حيث شملت أنشاء جسور مشاة في كل من قرية السادة البخات ناحية بني هاشم و3 جسور مشاة كهربائية في مركز المحافظة وانشاء جسر ثابت للسيارات يربط نهر الاكرح ومنطقة الشعبة في قضاء الكحلاء وأنشاء طرق ونزلات في ناحية المشرح وعلي الغربي وطريق المعسكر في قضاء الكحلاء والطريق الرابط (عمارة - مشرح) وطريق نزلات قرية سيد كامل ناحية المشرح ونزلات نواظم البتيرة وأكساء طريق الحاج عوض في نواظم البتيرة واكساء طريق الطلعة في قضاء الكحلاء
واضاف المحافظ أن المشاريع شملت أيضا نصب و تجهيز وتشغيل مجمعات ماء سعة (100 م3/س) في قرية الرسالة وتنفيذ شبكة ماء القرى هورة والذهب الابيض والذهيبات وقرية ناهي وجابر طبي وعبد الرضا في قضاء علي الغربي .
واشار المحافظ الى ان المشاريع المحالة شملت قطاع الكهرباء منها تأهيل الشبكة الكهربائية لحي الحسين الجديد وحي الوحدة الاسلامية وقرية معمل الاسفلت في ناحية السلام وقريتي البدو وعامر البدوي في ناحية كميت وقريتي الرويشد والكريمة وقرية الدريع في علي الشرقي فضلا عن مشاريع اخرى متفرقة منها تجهيز ملاكات طبية وصحية لدائرة صحة ميسان وتنفيذ مجاري مياه امطار لشارع المعارض في المنطقة الصناعية وأعداد التصاميم لانشاء المجزرة العصرية في مركز المحافظة وأعداد التصاميم الخاصة بانشاء بناية مرور ميسان وانشاء كورنيش ناحية السلام بطول (1150)م ويذكر ان محافظة ميسان تسعى الى استكمال مسيرتها العمرانية من خلال انشاء المشاريع العمرانية والخدمية لتشكل انموذجا للمحافظات العراقية في جميع المجالات .

اختتام الاسبوع الثقافي للاثار العراقية في لبنان

بغداد ـ الصباح الجديد:
اختتمت فعاليات الأسبوع الثقافي للآثار العراقية الذي نظمه المركز الثقافي العراقي في بيروت بالتعاون مع وزارة السياحة والآثار.
وقال مدير عام دائرة العلاقات والاعلام قاسم طاهر السوداني ان فعاليات الأسبوع في يومها الأخير انتقلت الى جنوب لبنان وتحديداً في معلم مليتا السياحي حيث أقيم معرضا للصور الآثارية وعرض لنماذج جبسية تمثل ارث العراق وحضاراته المختلفة في متحف المدينة .
كما تم عرض فيلماً من انتاج دائرة العلاقات والاعلام في وزارة السياحة والاثار حمل عنوان (اغتيال الحضارة) الذي تناول الجرائم التي ارتكبتها عصابات داعش الارهابية بتدميرها المعالم الثقافية والحضارية في محافظة الموصل فضلا عن عرض فيلم (جريمة العصر) الذي اعده قسم العرض المتحفي في دائرة المتاحف العامة . وسط حضور غفير للجماهير العراقية واللبنانية.

خلال زيارته الى مدينة سامراء :

الشيخ المسعودي يتفقد القطعات العسكرية المرابطة هناك من الجيش وقوات الحشد الشعبي

منى خضير عباس *
زار الشيخ سامي المسعودي الوكيل الاداري والمالي لديوان الوقف الشيعي مدينة سامراء حيث حمل خلال زيارته قافلة من المواد الغذائية الى العاملين والمرابطين في سامراء العسكريين حيث استهل الزيارة باللقاء بخدمة العتبة العسكرية المطهرة .
واستمع الشيخ الى شكاوى الخدمة واحتياجاتهم ووعدهم بقضائها ثم تفقد القطعات العسكرية المرابطة هناك من الجيش وقوات الحشد الشعبي حيث زار قطعات الجيش المرابطه من جهة الدور ثم توجه الى مقار المجاهدين المرابطين في الحشد الشعبي والتقى الاخوة من قيادات (سرايا السلام المجاهدة)المرابطة في ارض سامراء المقدسة واستمع الى الاخوة في قيادة السرايا الى اهم المشكلات التي تواجههم وعن طبيعة التنسيق مع العتبة في ايصال المعونات والمساعدات الغذائية الى المرابطين الابطال حيث اوعز سماحته الى مسؤولي اللجان في العتبة وفي الوقف الشيعي بجملة من الامور اهمها انشاء معمل للماء خاص للمرابطين هناك ويوزع الماء صورة مجانية. ونصب مستشفى متنقل كامل المواصفات بالقرب من العتبة العسكرية ونصب ثلاثة افران للخبزعملاقة مستوردة تكون داخل العتبة العسكرية المطهرة يتولى اثنان منها توزيع الخبز على المرابطين والثالث لتوفير الخبز للمضيف داخل العتبة.

جانب من زيارة الشيخ سامي المسعودي

أمانة بغداد تحتفل بمرور 80 عاما على افتتاح أول مشروع للماء

بغداد ـ الصباح الجديد:
احتفلت امانة بغداد بمرور (80) عاما على افتتاح مشروع ماء الوثبة الذي يعد أقدم مشروع للماء الصافي انشأ في العاصمة بغداد .
وذكرت مديرية العلاقات والاعلام ان احتفالاً كبيراً اقيم بالمناسبة حضره مدير عام دائرة ماء بغداد المهندس عمار موسى كاظم الذي اكد ان هذا المشروع يعد اقدم مشروع للماء الصافي في بغداد الذي انشأ في عام 1935 ومايزال مستمرا بالعمل بكفاية عالية مع تواصل اعمال الصيانة والإدامة والتحديث «.
واضاف ان « المشروع شهد عدة توسيعات لزيادة طاقته الانتاجية وتجديد المكائن والاجزاء الميكانيكية والكهربائية لمواكبة الزيادة في عدد السكان واستجابة للطلب المتنامي على الماء الصافي «.
واشار الى ان المشروع شهد توسيعين الاول عام 1972 والثاني عام 2006 . ملفتاً الى ان الماء المنتج في مشاريع التصفية مطابق للمواصفات العالمية ويخضع بشكل مستمر الى فحوص مختبرية من خلال لجان فنية متخصصة من امانة بغداد ووزارتي الصحة والبيئة لضمان احتوائه على الكميات الكافية من المواد المطهرة الكفيلة بالقضاء على كل انواع البكتريا والجراثيم .
وبين ان الامانة تهيب بجميع المواطنين الى ترشيد استهلاك الماء الصافي واستعماله على وفق الحاجة الفعلية وعدم التجاوز على الخطوط والشبكات الناقلة . مؤكدا ان ظاهرة التجاوز على خطوط نقل الماء الصافي تتسبب بهدر الآلاف من الامتار المكعبة يومياً وحرمان عدد كبير من المناطق لاسيما تلك الواقعة على نهاية تلك الخطوط من حصصها الكافية من الماء الصالح للشرب.

العراق يشارك بأعمال مؤتمر القمة الاقتصادية العالمية في بومباي

بغداد ـ الصباح الجديد:
بناءً على الدعوة الموجهة الى وزارة التجارة من قبل جمهورية الهند للمشاركة في مؤتمر القمة الاقتصادية العالمية . وحيث شارك العراق بوفد ترأسه مستشار وزارة التجارة كاظم الحسني وعضوية الملحق الثقافي والسكرتير الاول في القنصلية العراقية في مومباي.
وألقى الحسني كلمة الوفد العراقي اشار فيها الى التحول الكبير في السياسة الاقتصادية والتجارية للعراق الجديد . مؤكداً أن العراق تبنى سياسة الانفتاح الاقتصادي على العالم بالاضافة الى تعظيم دور القطاع الخاص في عملية التنمية الاقتصادية.
وأوضح الحسني خلال كلمته ان حكومة العراق والبرلمان حرصا على تهيئة بيئة تشريعية ومناخ مناسبين لتحفيز وتشجيع الاستثمار الداخلي والخارجي من خلال تأسيس هيئة الاستثمارالوطنية وتشريع قانون الاستثمار رقم 13 لسنة 2006.

الجامعة العراقية/ كلية الطب
اعلان
تعلن الجامعة العراقية/ كلية الطب الكائنة في منطقة الاعظمية قرب المقبرة الملكية عن اجراء مزايدة علنية لتأجير النادي الطلابي العائد لها استنادا الى القانون رقم (32) لسنة (1986) المعدل والقرار (196) لسنة (2000).
فعلى الراغبين الاشتراك بالمزايدة مراجعة الشعبة المالية في الكلية للاطلاع على الشروط المطلوبة مقابل مبلغ مالي مقداره (50,000) خمسون الف دينار عراقي غير قابل للرد والحضور في تمام الساعة الحادية عشرة من صباح يوم الاربعاء الموافق (2014/10/15) لاجراء المزايدة العلنية ويتحمل من ترسو عليه المزايدة اجور الاعلان والخدمة البالغة (2%) وتكون الاحالة قطعية.
أ.د.م جمال خليل ابراهيم
عميد كلية الطب/ وكالة

وزارة النفط
شركة مصافي الجنوب
(شركة عامة)
لجنة بيع وايجار اموال الدولة
اعلان للمرة الثالثة
تعلن شركة مصافي الجنوب (شركة عامة) عن اجراء المزايدة العلنية في الساعة (9) يوم (الاحد) المصادف 2014/9/28 لبيع (مواد مخزنية راكدة وفائضة عن الحاجة+ اثاث مختلف ومكيفات+ عدد يدوية وادوات لحام+ ضاغطة هواء+ منشار كهربائي تقطع حزم المبادلات+الجزء الميكانيكي لمضخة كهربائية مائية) فعلى الراغبين الاشتراك بالمزايدة العلنية الحضور بالزمان والمكان المحددين مستصحبين معهم التأمينات القانونية البالغة (5427020) فقط خمسة ملايين واربعمائة وسبعة وعشرين الفا وعشرين دينارا بصك مصدق لامر الشركة ويتحمل من ترسو عليه المزايدة العلنية اجور نشر الاعلان مع جلب هوية الاحوال المدنية والبطاقة التموينية وتأييد من المجلس البلدي (نسخة مصورة مع اصلية) على ان يتم رفع المواد خلال (15) يوما من تاريخ الاحالة النهائية وبعكسه يتحمل غرامة (50000) دينار عن كل يوم تأخير ويعد بعدها ناكلا وتصادر تأميناته. مع التقدير.
عبد الحسين ناصر قاسم
مدير عام شركة مصافي الجنوب
رئيس مجلس الادارة

اعلانات
الصباح الجديد
مستعدون لنشر
اعلاناتكم على صفحات
جريدتنا بأسعار تنافسية
عنوان الجريدة
بغداد - الوزيرية
محلة ٣٠٤
زقاق - 17
دار - ٤٤/١
موبايل :
00964 7901910117
ايميل :
adv.newsabah@yahoo.com

رحيل

هاني فحص.. وداعاً سيّد الاعتدال والتنوير

متابعة القسم الثقافيّ

توفي، صباح أمس الأول الخميس، العلامة اللبناني هاني فحص بعد معاناتهِ مع المرض، عن عمر ناهز 68 عاماً.

ولد فحص في بلدة جبشيت (النبطية) عام 1946، وتلقى الدراسة الابتدائية في القرية والمتوسطة في مدينة النبطية.

تابع دراسته الثانوية بعدما هاجر إلى النجف في العراق في العام 1963 ودرس في حوزتها الدينية، تزوج في التاسعة عشرة من عمره، وله خمسة أبناء ذكور وابنتان.

نال إجازة في اللغة العربية والعلوم الإسلامية من كلية الفقه في النجف. عاد من النجف العام 1972 ليستقر في بلدته جبشيت.

أشرف على مجلة «النجف» مدة عام، ولدى عودتهِ منها مارس عمله الديني إماماً لبلدة جبشيت من العام 1972 إلى العام 1975.

وشارك في تأسيس «منتدى أدباء جبل عامل» وتفعيله مع عدد من الأدباء والشعراء الجنوبيين. كما شارك في قيادة انتفاضة «مزارعي التبغ» المطلبية في العام 1972، وتقرب من قيادات حركة «فتح» في لبنان.

عندما بدأت الثورة الإيرانية عمل العام 1978 على إنشاء التواصل بين ياسر عرفات والإمام آية الله الخميني، وزار الخميني في منفاه الباريسي، ورافق ياسر عرفات على الطائرة نفسها التي زارت إيران بعد أيام من انتصار الثورة الإيرانية ضد الشاه.

في العام 1982 سافر إلى إيران مع عائلته وأقام فيها حتى العام 1985، عمل خلالها مستشاراً في مكتبٍ إعلام الحوزة في «قم»، ومشرفاً على مجلة «الفجر»، كما ترشح إلى الانتخابات الفرعية العام 1974، ولكن سرعان ما انسحب من المعركة بسبب اعتراض السيد موسى الصدر آنذاك.

وعاد وترشح مجدداً إلى الانتخابات النيابية العام 1992 عن محافظة النبطية ولم يحالفه الحظ.

وبعد الانتخابات تفرغ للحوار والكتابة والعمل الفكري والثقافي، فأسس مع سمير فرنجية «المؤتمر الدائم للحوار اللبناني»، ويعدّ من الأعضاء المؤسسين لـ«الفريق العربي للحوار الإسلامي المسيحي»، وكذلك من مؤسسي «اللقاء اللبناني للحوار»، وهو عضو في الهيئة الشرعية لـ «المجلس الإسلامي الشيعي الأعلى» وكان من المقربين للشيخ محمد مهدي شمس الدين.

رُفض فحص من شريحة شيعية واسعة مؤيدة لحزب الله بسبب مواقفه من الحزب.

الى ذلك، لدى فحصٍ ما يقارب من الثلاثة عشر كتاباً مطبوعاً منها « ماضي لا يمضي» و«الإمامان الصدر وشمس الدين ذاكرة لغدنا» و«الشيعة والدولة في لبنان».

وصف نفسه قائلاً في أحد اللقاءات: «أنا هاني فحص من قرية جبشيت، لبناني مسلم عربي شيعي إنساني. الآخر ليس عابراً في وعيي وتكويني. الآخر المختلف ساكن ومقيم في عقلي وقلبي. هو سؤال يلزمني يومياً أن أتعرف إلى ذاتي، وأن أفكك الصورة النمطية لذاتي عن ذاته».

وعندما سئل في حوار صحافي ذات مرة بخصوص الساحة اللبنانيّة :«هل يمكن ترميم العلاقة بين المتخاصمين؟ أجاب:«لا شيء مستحيل لكن الأمر بات أكثر صعوبة. ليست القيادات من تضطلع بالترميم. تاريخياً إنّ العيش المشترك هو من إنجاز المجتمع أوّلاً. القيم مهمّة لكن دائماً يوجد خلاف في الأفكار. الأهمّ من ذلك هي المصلحة المشتركة. تكتشف الناس دائما مصلحتها المشتركة لتبني عيشها وعندها تحميه بالقيم وبالأفكار المشتركة». يضيف:» هذا البلد لا تحصل فيه غلبة، ويخطئ من يعتقد أنه إذا غلب فريق ما نسبياً يغلب بالمطلق لأنه سيدفع ثمناً كبيراً ويدفّعنا بدورنا ثمناً كبيراً».

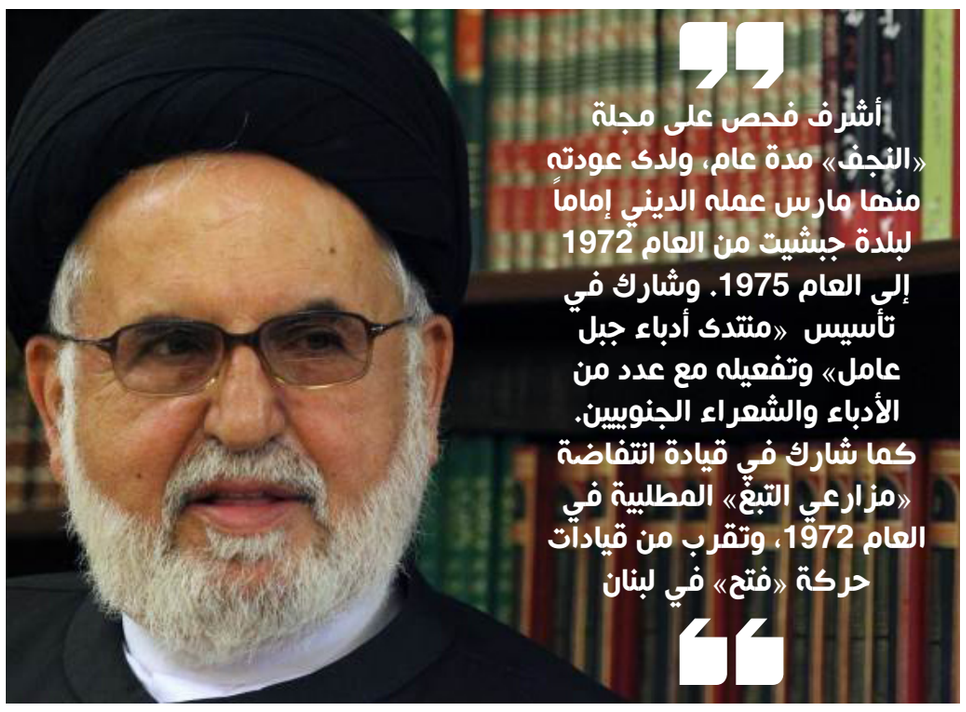

هاني فحص

خبر

في رحلة إلى جذور التراث الموسيقي

مهرجان "موسيقات" ينطلق الأسبوع الحالي

تونس - رويترز:

سيكون عشاق الفن في تونس على موعد مع رحلة جديدة لاستكشاف جذور التراث الموسيقي العالمي والانتشاء بعذوبة ألحانه وجمال أنغامها في الدورة التاسعة لمهرجان «موسيقات» الذي ينظمه مركز الموسيقى العربية والمتوسطية «النجمة الزهراء».

يشارك في سهرات المهرجان منذ 25 أيلول الجاري لغاية الثاني من تشرين الأول المقبل سبعة فنانين من سبعة بلدان من ثلاث قارات هي إفريقيا وآسيا وأوروبا.

وقال راضي صيود المنسق الفني لمركز الموسيقى العربية والمتوسطية :»تستضيف الدورة التاسعة للمهرجان الذي يهتم بالموسيقات التقليدية الأصيلة في إطار سعيه للمحافظة عليها وتقديمها للجمهور أسماء لامعة في هذا النمط الموسيقي في أوطانهم ويتمتعون بصيت عالمي.» وأضاف «هذا المهرجان فرصة لعشاق الموسيقى لاستكشاف ألوان موسيقية تقليدية من عدة بلدان وقارات..انه ملتقى موسيقي لثقافات وحضارات مختلفة.»

وفي السهرة الافتتاحية سيأخذ الفنان الإيراني مجيد درخشاني عشاقه في رحلة لاستكشاف سحر موسيقى الشرق بعزف ألحان فارسية مستلهمة من التقاليد.

وإضافة لمؤلفاته في اللون الكلاسيكي الإيراني لا تخلو أعمال الفنان الإيراني من محاولات للتجديد بمزج الموسيقى التقليدية بالموسيقى الغربية.

وستقدم الفنانة المغربية أم الغيث بن الصحراوي الملقبة «أوم» في ثاني سهرات المهرجان عرضاً موسيقياً يمزج بين موسيقى الكناوة والنغمات الصحراوية وموسيقى الصول والجاز.

وستعيد الفنانة الفلسطينية سناء موسى عشاق الموسيقى العربية إلى «الزمن الجميل» من خلال عرض «هواجس» الذي يغوص في خبايا الوجدان متنقلاً بين المشاعر والأحاسيس عبر قوالب موسيقية عربية وأغانٍ تراثية فلسطينية متنوعة.

وبعدها يسافر عشاق الموسيقى في رحلة إلى أوروبا مع الفنان الاسباني لويس دا لا كاراسكا للاستمتاع بأنغام موسيقى الفلامنجو وألحانها وحيويتها.

وفي العرض الخامس يلتقي عشاق الموسيقى التقليدية مع الفنان المالي ابو ديارا (عازف آلة الانجوني كامالي التقليدية) ليأخذهم في رحلة استكشاف لجذور الموسيقى في القارة السمراء وتنوع ألوانها ومشاربها عبر موسيقاه التي تحكي عن الارتحال والغربة والهجرات.

ويسافر الجمهور مع الفنان راغوناث مانيه في رحلة ساحرة لاكتشاف الموروث الفني والحضاري للهند عبر أعماله التي تجمع بين الموسيقى والغناء والرقص المستوحاة من الرقصات التقليدية «البهاراتا ناتيام».

وفي النهاية يحط عشاق الموسيقى التقليدية الأصيلة في تونس عندما يختتم الفنان منير الطرودي عروض المهرجان بعرض «إشارة».

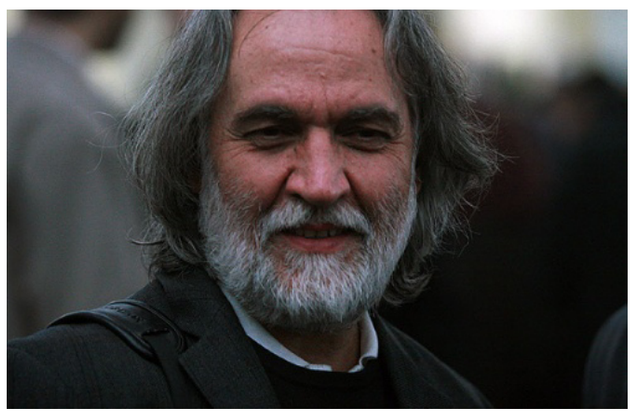
مجيد درخشاني

قراءة

حسب الشيخ جعفر.. عزلة الشاعر وسيرته السومرية

عبدالكريم كاظم

(أنت في وحدتك بلد مزدحم) رافائيل البرتي

نكتب عن النص الشعري الذي يثير الحيرة في نفس القارئ، أو الذي يتماثل مع طبيعة ونظام القراءة النقدية المجردة . من هنا نتساءل: هل يمكن لكل من قرأ حسب الشيخ جعفر أن يصدق أن حسب هذا نفسه، كان ومازال، في أغلب نصوصه الشعرية، يتماهى مع الحروف والجمل والمعاني حتى تدخل في نصه بأسلوب مغاير: (يا صائداً وطواط حرف) وأن الكلمات الشعرية لم تكن تدخل في نصه إلاّ بعد التحايل عليها بتمتمة جمالية يستحيل تلمسها إلاّ بعناء القراءة؟ وإذا كانت تجربته الشعرية تشكّل مجاز الإبداع الكتابي الذي خلّفه حسب، فإن نصوصه الأولى هي التي تعطي لتجربته عنوانها المغاير، وهي في الوقت نفسه قادرة على أن تكون مجازاً آخر يضيء التجربة كلها وما وراءها أيضاً، ومع ذلك بقي الشاعر عاكفاً، وبمنظور جدلي - جمالي مدهش، على تجربته أو عزلته ويصوغها في نسق من العلاقات اللغوية والفنية، بل ليصوّغها، أحياناً، في أنساق متعددة متصلة بالرموز والذات والحياة .

حركية النص الشعري والتخطيط الواعي للفكرة الشعرية والإصرار على التجاوز هي من العلامات الفنية التي طبعت تجربة أو مسيرة حسب الشعرية وكما صورها بما يشبه السرد القصصي، الذي لا يخلو من نفس شعري، في كتابه الشيق (رماد الدرويش) ولعلّي، كقارئ، أنجذب إلى الكثير من الصدق في الكثير من صفحات هذا الكتاب مروراً بمجاميعه الشعرية، الطائر الخشبي، عبر الحائط بالمرآة، أعمدة سمرقند وزيارة السيدة السومرية، وما ذكرته من عناوين، على سبيل المثال لا الحصر، يتطابق مع الأشكال الفنية التي تقترن برؤية حسب الجمالية لمعنى الكتابة، وبمعنى الكشف، أيضاً، عن فنية الأنساق أو السياقات اللغوية المنتجة للعناصر المكوّنة لمنظومات وإشارات أو رموز النص الشعري . وانطلاقاً من هذه النصوص المتعددة بات بالإمكان، للقراءة النقدية، تحديد كيفية تصوّر حسب لكتابة النص، ولهذا كان لا بدَّ من التمييز عنده بين شكلين شعريين متصلين يقودان إلى جمالية الكتابة، أحدهما ذو طبيعة فنية والآخر ذو طبيعة ذاتية متصلة بالتجربة أو متماهية مع عزلته وذاكرته .

يكتب حسب نصوصه بثنائيات متبادلة المواقع، حدودها التدوير والجملة البالغة الرصانة، لكنه لا يلبث أن يعيد صياغة هذه الثنائيات بشكل آخر، خصوصاً وهو ينقلنا إلى مستوى إشاري متعدد العناصر، يكشف المعنى ويعيد صياغة الدلالة، وفي نصوصه أيضاً لا يركن حسب إلى فكرة معينة في النص بل يعيد اكتشاف النص في تداخلات لغوية تسمى بـ (نص المعنى) حسب تعبير الناقد (أ . آي ريتشاردز) وهي أسلوب يستدرج به النص إلى المعنى وبالعكس، غير أن المعنى الذي يكتشفه القارئ لا يأتي من اللغة الشعرية وحسب بل من الدلالة التي يستولدها المعنى نفسه .

تنبني أغلب نصوص حسب على فكرة شعرية أولى، يتمركز فيها الشكل الشعري وتنشدّ إليها الدلالات التي تتنقل فيها المعاني، وبهذا المعنى يشكّل النص، نفسه، فكرة النص الشعري، ذلك أن الفكرة الشعرية مجرد استطالة لفكرة أخرى موازية أكثر إتساعاً للمعنى . ويمكننا أن نضيف على قولنا اعلاه: بنى حسب نصوصه على وعي حداثي بامتياز، فعرف الفرق بين المعنى الشعري المجرد والمعنى المشخص، وبين النص الشعري المدور وبين النص الآخر، وعرف أيضاً الفرق بين لغة شعرية متكلّسة ونص بهي يتجدّد وهو يبحث عن المعنى داخل المعنى وخارجه .

لا ينتمي حسب الشيخ جعفر إلى جيل ما ولم يقع في شرك التجييل الشعري ومعياريته، لكنه استطاع أن يصنع شخصيته الشعرية الخاصة مؤسساً فضاء شعرياً يضم تجاربه كافة، إذ لم يكن سهلاً على شاعر، كحسب، يُمثل الأنموذج الانعزالي أن يتأقلم أو ينسجم مع فكرة الأجيال الشعرية فيقول: (أغوص في توحّدي) أو (أنا كالبقية من إنائي) وكذلك (بيني وبين الشعر ثوب) ولم يكن موقف الشاعر من انعكاسات وتجاذبات أو تداخلات وتقاطعات الحياة الثقافية - السياسية العراقية شعرياً فقط بل معرفياً، ومع هذا ابتعد الشاعر كثيراً عن هكذا حياة بتكتلاتها ومجاميعها وصخبها لأنه ظل يعمل طوال حياته في الشعر فقط، يكتب ويترجم بصمت، وقد شكل شغل الشاعر تيمة منفردة في الشعرية العراقية والعربية على حد سواء، واشتغاله على النص المدور إنما هو صيغة فنية جمالية قلّما نجدها في نصوص أخرى، وقد تنوعت موضوعات حسب الشعرية من المرأة إلى الأسطورة والأنهار ومخلوقاتها الغريبة أو الأعشاب والحشائش مروراً بتجاربه الذاتية، لكن لغته المغايرة تظل موضوعاً جوهرياً في كل نص يكتبه .

ثمة نزعة غنائية تتجلى في نصوص معينة كتبها حسب بمهارته اللغوية واستطاع أن يخلع عنها الطابع التفعيلي من غير أن يتخلى عن التفاعيل أو الأوزان الشعرية، وهنا يكمن التحدي الشعري، أن يكتب الشاعر نصاً مزدوجاً تفعيلي/مدور ويكفي تسمية البعض من رباعياته أو نصوصه المكتوبة بهذا السياق: (يا عالماً مُلقى على كتفيَّ نعشاً: الآن، والخميرُ الرخيصةُ لم تعدْ إلا صداعاً أو دُواراً/فأقعد أليكَ وقُصّ واستقص الحوارا) (لو كنتُ، يوماً، في المنام خليفةً/لأقمتُ لي خُصّاً وريفا/أرعى الدجاجَ/وارتعي شطاً وريفا) (ألقت عليّ القبضَ نملة/وأقتدتُ في تجوالها الرمليّ فيلاً/من ذا الذي يقوي فيقتطع الفتيلا) (أنا قارئ يتفحص الحرف الكدودا/متلمساً كالطين، في العدم، الوجودا) (يا شاعراً يتعثّرُ بالذيل من كلماته) .

تندرج نصوص حسب في سياق التعبير عن المسار الجمالي للغة النص المدور، وإذا جاءت بعض النصوص بعيدة عن التدوير الشعري فإنها جاءت في سياق وعي لغوي في فن الشعر والانتقال إلى مرحلة وعي البناء الفني الجمالي للنص - كنص أساسه الفكرة والتأملات أو الإشارات الرمزية، إذن الشاعر يشتغل على نصّه كما أنه يريد أن يبني نصوصه كلمة كلمة ولعّل هذا يشكل أحد أهم الميزات التي تعطي النص صفته الشعرية أو قيمته اللغوية المغايرة، ففي قراءتنا النقدية لنصوص حسب، أشرنا إلى مواصفات مبتسرة في فنية الكتابة الشعرية، وأستضأنا بمفاهيم جمالية فكرية لتحديد جديدها، ولعّل نصوص الشاعر لم تُكتب لا في ضوء هذه المواصفات المبتسرة والمفاهيم ولا، ربما، في غيرها من شروط الكتابة الشعرية، ولكنها وُجدت في اللغة والفكرة أو المعنى كشكل فني يمكن للنقد تحليله واستخلاصها منه، وفي هذا يتجلى جانب مهم من إنجاز حسب الشعري . وليس يهمنا القول، هنا، إن الشاعر يؤكد دوماً على المسار اللغوي المتصل بعملية التشكّل الفني للنص بل استعمل هذا الأمر لصالح التعبير، شعرياً، عن حركية الكتابة الشعرية كشكل جديد مستقل، من حيث بنائه الفني ولغته المغايرة، ومن حيث الرؤية أو الموقف والقول الذي تحمله، لنقرأ بعض الالتقاطات: (أتسمع في الطرق المبتلة وقع خطى؟) (العشب والحيوان والنار الصديقة أصدقائي) (إني استضفت فراشة وكتبت فوق جناحها القزحي ما كتبت يداي) (تتعرى الصراحة في ضوئها المتلفح بالباطل) .

شاعر يمارس التأويل في نصه، يتماهى مع المعنى ويبقي الدلالة بعيدة عن أفق القراءة النقدية، يستدرج الكلمات ويطوعها بجمل وعبارات والتقاطات لا يمكن للقراءة النقدية، أحياناً، انتزاع معانيها، لغة شعرية مغايرة لها غواياتها ورموزها وسحرها، شاعر لا يخفي سومريته الشعرية، نصوصه سومرية الشكل، أسلوباً وتكويناً وتوصيفاً، وتضاريس ملامحه الشخصية جزءاً من سومريته، وهذه الأخيرة، ولا أغالي في ذلك، هي جزء من معجمه وذاكرته وتأريخه، لغته، أيضاً، ما تزال مقيمة في ذائقة القارئ النقدي الذي يحظى أحياناً التعرف على عوالمه الشعرية المتشعبة منذ مجموعته الأولى المعنونة (نخلة الله) مروراً بمجموعته (تواطؤاً مع الزُرقة) أو (أنا اقرأ البرق احتطاباً) .

يختزل الشاعر، في البعض من كتاباته الشعرية، لعبة الشعر وارتباطها باللغة والكون والتأريخ، عبر رموز سومرية وبابلية وبهذا يتحقق النص على طبع ودربة ومعرفة بأسرار الكتابة واللغة، ومهما يكن من أمر الاختزال في البعض من نصوصه، فإنه أولاً وتالياً قد وطن ذاته الشعرية/الإنسانية بكل ما فيها من رموز وعوالم متصلة بالمكان أو محمولة على الزمان، ومن هنا أيضاً تغدو الكتابة الشعرية إعادة تجسيد الحياة أو استحضار الرموز من حيث هي حالة جمالية تحتمل التفسير، وتأتي قصيدة (الأقامة على الأرض) من مجموعته الشعرية (زيارة السيدة السومرية) ، وهي من القصائد المدورة، ضمن هذا التفسير الحسي أو الوصف الشعري للزمان والمكان أو الاختزال المرتبط بالرموز السومرية والبابلية .

خاتمة: حاولنا في هذه المقالة الموجزة، أن نقرأ مقتطفات من نتاج حسب قراءة نقدية مبتسرة وبعيدة عن التسطيح النقدي الاكاديمي، ملاحظين أهمية الإشارات الفنية للنصوص إضافة إلى التفاصيل المتصلة بالتجربة الذاتية للشاعر وعزلته، وكلها ترتبط، في نهاية المطاف، بالعلاقات اللغوية التي تشد القارئ إلى جمالية المعنى وبنوعية الكتابة الشعرية المغايرة، ومن هذه النقطة يمكننا، في مقبل الأيام، قراءة نتاج حسب الشيخ جعفر الشعري الذي يحتاج تأويله، في رأينا، إلى قراءات مستفيضة لا تتسع لها هذه القراءة الموجزة، كما لنا عودة أخرى لنصوصه المترجمة، فقد ترجم إلى العربية أشعاراً لكل من: مايكوفسكي، يسينين، الكسندر بلوك، بوشكين، حمزاتوف، أخماتوفا، باثيو وغابرييلا ميسترال.

حسب الشيخ جعفر

> تندرج نصوص حسب في سياق التعبير عن المسار الجمالي للغة النص المدور، وإذا جاءت بعض النصوص بعيدة عن التدوير الشعري فإنها جاءت في سياق وعي لغوي في فن الشعر والانتقال إلى مرحلة وعي البناء الفني الجمالي للنص - كنص أساسه الفكرة والتأملات أو الإشارات الرمزية، إذن الشاعر يشتغل على نصّه كما أنه يريد أن يبني نصوصه كلمة كلمة

هوامش:

1- حسب الشيخ جعفر/الأعمال الشعرية الكاملة/دار الحرية/1985

2- مبادئ النقد الأدبي/تأليف أ آي ريتشاردز/ترجمة ابراهيم يحيى الشهابي/2002

3- مختارات شعرية/رافائيل البرتي/ ترجمة صالح علماني/دار الفارابي 1981

الصباح الجديد

المكتب الرئيسي:
العراق ـ بغداد ـ الوزيرية محلة 304 زقاق 17 دار 44/1 موبايل 00964 - 07901910117
assabahaljaded@yahoo.com

ايميل رئيس التحرير:
ismaelzayeer@yahoo.com
iz@newsabah.com
ايميل الاعلان:
adv.newsabah@yahoo.com

firiel@newsabah.com
رسائل القراء:
risala@newsabah.com
للمساهمات من الكتاب:
assabahaljaded@yahoo.com

المقالات و الآراء التي تنشر تعبر عن وجهة نظر أصحابها ولا تمثل بالضرورة رأي الجريدة

كاريكاتير

اسكتلندا

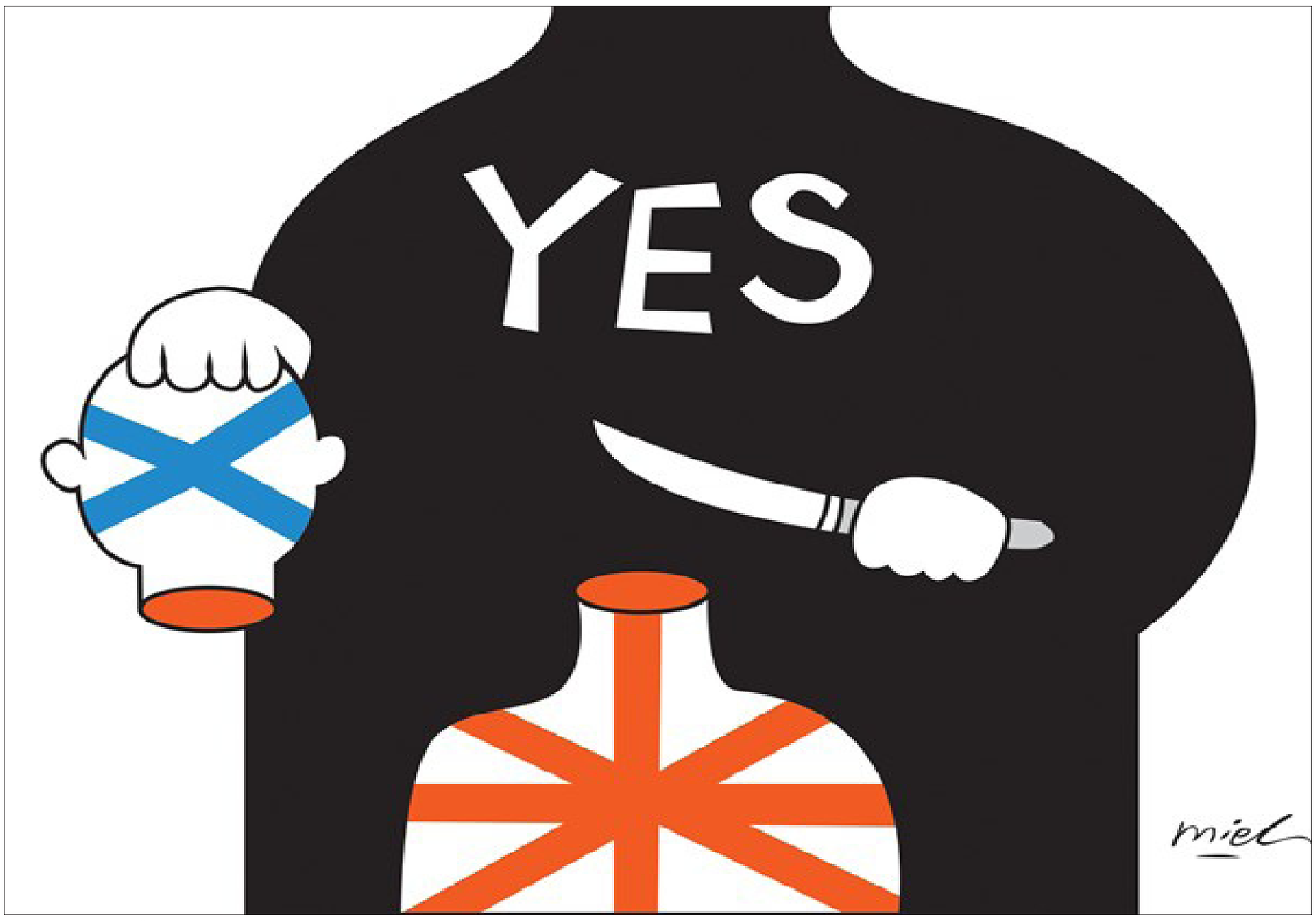

عن موقع «كاركتير سياسي»

حماس على الجانب الخطأ للمتراس!

حسن خضر *

قال مسؤول بارز في حماس، بالصوت والصورة، قبل أيام إن حركته: «قد تضطر إلى خوض مفاوضات مباشرة مع إسرائيل بضغط شعبي، في حال استمر الوضع على ما هو عليه من حصار خانق». فهل يستحق هذا الكلام التعليق؟

الجواب: لا، ونعم.

لا، لأنه لا يضيف جديداً، ولا يمثل مفاجأة. ونعم، لأن المهتمين بعلوم اللغة والأدب يعاملون التصريحات السياسية بوصفها نصوصاً، واستراتيجيات خطابية، تقبل التفكيك بأدوات التحليل الأدبي، وقد يجدون في حكاية «الضغط الشعبي»، ما يستحق التأويل والتحليل. فالشعوب (وهي كينونة مجرّدة، وبلا معنى) مجرد قناع في كل استراتيجية خطابية تسكت في مقام القول، وتقول في مقام السكوت، بالبلاغة حيناً، وبالقوة إذا استدعى الأمر.

بهذا المعنى تموت السياسية بكونها لغة تقبل التداول والتبادل، لترتفع حيناً إلى علياء المقدس، (طالما أن الموانع «الشرعية»، معطوفة على «ضغط الشعوب» تبرر رفض المفاوضات مرّة، وقبولها مرّة أخرى). وتهبط حيناً إلى درك التهديد والوعيد، من علياء المقدس إلى بلاغة المسدس. فالآذان التي يُراد لهذا الكلام أن يصلها توجد في رام الله والقاهرة لا في تل أبيب.

وثمة ما يبرر التعليق، أيضاً وأيضاً، إذا وضعنا الأمر في سياق أعم وأشمل. في سياق ما يحدث من انهيار لأنموذج الدولة/الأمة، في مناطق مختلفة من العالم العربي. لا يحدث الانهيار نتيجة الغزو الخارجي، بل نتيجة الغزو الداخلي من جانب جماعات، و«جيوش» غير دولانية، محلية ومستوردة، عابرة للحدود، والقوميات. لماذا، وكيف؟ هذا لا يهم الآن.

المهم، أن الدول التي تتعرّض للانهيار لا تستطيع الدفاع عن نفسها، من دون مساعدة عسكرية من الخارج. والمهم أكثر، وأكثر، أن الديناميات التي أطلقها انهيار الدولة/الأمة، والاستيهامات المصاحبة للغزوات الداخلية، وضرورة التدخل الخارجي، لن تُبقي حجراً على حجر، ولن تنتهي في وقت قريب. فقد يحتاج الأمر إلى بضعة عقود، لن يكون العالم العربي بعدها هو العالم العربي الذي عرفناه في المائة عام الأخيرة.

ولكي لا نطيل في التفاصيل، فلنقل إن انهيار الدولة/الأمة لم يكن ليتأتى من دون انهيار الوطنيات المحلية، التي لا يزيد عمرها على قرن. فالعالم العربي يتكوّن من دول حديثة العمر، نسبياً، ولا تستحق معنى الدولة/الأمة بالمعنى التاريخي سوى مصر والمغرب، أما بلاد الشام فقد أجهضت كدولة/أمة منذ قرن من الزمان، وتبعثرت شظاياها في دول/أمم، وهويات فرعية في فلسطين، وسورية الحالية، ولبنان، والأردن.

بيد أن تفصيلاً واحداً يستحق الحضور بحكم صلته العضوية بانهيار أنموذج الدولة/الأمة. فالمطرقة التي تنهال على رأس الأنموذج، وتسعى إلى هدمه على رؤوس ساكنيه، تتمثل في الإسلام السياسي، الذي لا يكف عن التحوّل والتشظي على امتداد العالم العربي من أقصاه إلى أدناه، بما يشبه صندوق باندورا العجيب.

وسواء صدقت نظريات المؤامرة، تلك التي ترى فيه جزءاً من رهانات ومصالح إقليمية ودولية وظفته في خدمة أغراضها، أو صدقت نظريات المؤامرة المضادة، التي تدافع عنه بوصفه بديلاً منطقياً للراهن العربي، لكن رهانات إقليمية ودولية تسعى للقضاء عليه، فمن المؤكد أنه أصبح عنواناً للمشكلة، ومن المؤكد أكثر أن ما ناله في عقود مضت من دلال وتدليل، من جانب حكومات، ومنابر إعلامية وسياسية في الإقليم والعالم، ينتمي إلى زمن مضى وانقضى.

ومن المؤكد أيضاً، وأيضاً، أن قدرته على البقاء أصبحت محكومة بحجم ما يبتعد عن، ويطهّر نفسه من، شبهات قاعدية، وداعشية، وما يدخل في حكمها، وهذا يستدعي التنازل عن الأوهام الإمبراطورية «للمشروع الإسلامي العظيم»، الذي اخترعه، ضمن آخرين، الجنرالات الباكستانيون في زمن «الجهاد الأفغاني».

وفي سياق هذا كله، ثمة ما لا يحصى من الفواتير، التي تحتاج حماس لتسديدها، لكي لا تكون على الجانب الخطأ للمتراس، ولعل أهمها التنازل عن حكم غزة، في الظاهر والباطن، معاً، على طريقة حركة النهضة في تونس، التي أسهمت الحسابات الواقعية في تحريرها من خوض مجابهة تضع تونس على طريق ليبيا.

لن يحدث ذلك، للأسف. ولنفكر في التفاوض مع إسرائيل استجابة «للضغط الشعبي» بوصفها محاولة لتعزيز فرص البقاء في حكم غزة. ولنفكر، أيضاً، في فكرة التفاوض، على خلفية كهذه، بكونها النسخة الفلسطينية لانهيار الوطنيات المحلية. هنا ينهار احتمال الدولة، وفي العراق، وسورية، واليمن، وليبيا، ولبنان، يدخل بقاء دولة تنهار في باب الاحتمال.

طبعاً، ستجد من يقول إن الكلام عن التفاوض لا يعبّر عن سياسة الحركة. ماشي. وهذا ما تكرر على مدار أيام مضت، بيد أن المسألة في تحليل الاستراتيجيات الخطابية ليست بقدر ما يسمها من صحة، أو خطأ، بل بقدر ما تفصح عن آليات للتفكير، سواء احتلت المتن، أو الهامش. فما يبدو هامشاً، اليوم، قد يحتل المتن غداً، والعكس صحيح، قد ينسحب المتن إلى الهامش. وهذه من خصوصيات السياسة بوصفها ترجمة للممكن، في كل زمان ومكان.

المسألة الأخيرة: المفارقة أن لا بقاء حماس في حكم غزة، ولا تنازلها، يقدمان الكثير للمسألة الفلسطينية، التي تهبط اليوم، في ظل عالم عربي التهمته النيران (ونحن سمكة صغيرة بين حيتان)، إلى أدنى نقطة عرفتها منذ العام 1948. ولا غرابة، وطالما أن الأمر لا يتجاوز رهانات البقاء، أن تبدو حماس الرافضة للمفاوضات، أو الداعية لها، وفي الحالتين: على الجانب الخطأ للمتراس.

* ينشر بالاتفاق مع جريدة الايام الفلسطينية

PROJECT SYNDICATE

ثمن الاستقلال الاسكتلندي

جيفري ساكس*

برغم أن أنظار العالم موجهة الآن إلى استفتاء اسكتلندا على الاستقلال عن المملكة المتحدة، فإن اسكتلندا ليست وحدها في السعي إلى إعادة رسم حدودها الوطنية. فهناك حركات استقلال في أجزاء أخرى كثيرة من العالم؛ والواقع أن 39 دولة جديدة انضمت إلى الأمم المتحدة منذ عام 1980. وكثيرون آخرون من الطامحين ينتظرون دورهم قريباً، ولعل التصويت الأسكتلندي بالموافقة على الاستفتاء يشجعهم.

تستند الحملة الداعمة للاستقلال الأسكتلندي إلى أربعة مزاعم. الزعم الأول ثقافي: حماية وتعزيز هوية الشعب الأسكتلندي. والثاني إيديولوجي: دفع اسكتلندا نحو الديمقراطية الاجتماعية على النمط الاسكندنافي. والزعم الثالث سياسي: جعل الحكم الديمقراطي أقرب إلى الناس. أما الزعم الرابع فهو اقتصادي: التأسيس للمطالبة بحصة أكبر من نفط وغاز بحر الشمال.

ويحث زعماء السياسة في المملكة المتحدة والعديد من الحكومات الأوروبية الأسكتلنديين بقوة على التصويت ضد الاستقلال. فالاستقلال الأسكتلندي كما تزعم الحملة الرافضة من شأنه أن يحقق القليل من الفوائد المزعومة، هذا إن حقق أياً منها؛ بل إنه على العكس من ذلك قد يتسبب في إحداث العديد من المصائب الاقتصادية، التي تتراوح بين الفزع المالي إلى هرب الوظائف والصناعات من اسكتلندا. وعلاوة على ذلك فإن اسكتلندا المستقلة قد تُستَبعَد من الاتحاد الأوروبي ومنظمة حلف شمال الأطلسي.

ولكن كيف ينبغي لبقية مناطق العالم أن تنظر إلى هذه المناقشة؟ هل تستحق حملة الاستقلال الأسكتلندي الإشادة بوصفها إنجازاً عظيماً نحو تعزيز الهوية الثقافية والحكم الذاتي؟ أم هل ينبغي لنا أن ننظر إليها بكونها مصدراً آخر لعدم الاستقرار والضعف في أوروبا ــ وهو المصدر الذي من شأنه أن يزيد من الشكوك وعدم اليقين في بلدان ومناطق أخرى من العالم؟

لا شك أن الحركات الانفصالية من الممكن أن تحدث قدراً عظيماً من عدم الاستقرار. ولنتأمل هنا الاضطرابات الإقليمية بل وحتى العالمية بسبب كوسوفو، وجنوب السودان، وكردستان، وشبه جزيرة القرم. غير أن الاستقلال الوطني من الممكن أيضاً معالجته سلمياً وبسلاسة. فكان تقسيم تشيكوسلوفاكيا في عام 1993 إلى جمهورية التشيك وسلوفاكيا ــ «الطلاق المخملي» الشهير ــ سلساً ولم يفرض أية تكاليف كبيرة أو دائمة على أي من الدولتين الناجمتين عن التقسيم. فقد تقبلت الدولتان التقسيم، ومن منطلق إدراكهما أن مستقبلهما يكمن داخل الاتحاد الأوروبي، ركزا اهتمامهما على الانضمام إليه.

نحن إذن أمام سيناريو معقول وإيجابي لاسكتلندا المستقلة. فسوف تسارع بقية المملكة المتحدة، بما في ذلك إنجلترا وويلز وأيرلندا الشمالية إلى التفاوض بكفاءة على شروط الاستقلال مع اسكتلندا، وتتفق على كيفية تقاسم ديون المملكة المتحدة وأصولها العامة، بما في ذلك حقول النفط والغاز البحرية. وسوف يتبنى الجانبان حساً عملياً ومعتدلاً في مطالبهما.

ومن ناحية أخرى، سوف يوافق الاتحاد الأوروبي على الفور على استمرار عضوية اسكتلندا، بما أن اسكتلندا تلتزم بالفعل بكل القوانين والمعايير الديمقراطية المطلوبة. وعلى نحو مماثل، سوف توافق منظمة حلف شمال الأطلسي على الفور على إبقاء اسكتلندا في الحلف (وإن كان تعهد الحزب الوطني الأسكتلندي بإغلاق قواعد الغواصات النووية التابعة للولايات المتحدة وبريطانيا يُعَد من التعقيدات التي يجب التغلب عليها).

وقد تتفق اسكتلندا وبقية المملكة المتحدة على احتفاظ اسكتلندا مؤقتاً بالجنيه البريطاني ولكنها قد تنتقل إلى جنيه أسكتلندي جديد أو اليورو. وإذا كانت هذه الترتيبات النقدية شفافة وموضوعة بنحو تعاوني فقد تتم بسلاسة ومن دون اضطرابات مالية.

ولكن إذا استجابت بقية المملكة المتحدة والاتحاد الأوروبي ومنظمة حلف شمال الأطلسي بنحو جزائي انتقامي للتصويت بالموافقة ــ سواء لتلقين اسكتلندا درساً أو لردع مناطق أخرى (مثل كاتالونيا) ــ فقد تصبح الأمور قبيحة للغاية وباهظة التكاليف.

ولنفترض أن اسكتلندا المستقلة طُرِدَت من الاتحاد الأوروبي ومنظمة حلف شمال الأطلسي. وقيل لها إنها سوف تظل في الخارج لسنوات مقبلة. في هذا السيناريو، قد تستثار حالة من الفزع المالي، وسوف تعاني اسكتلندا وبقية المملكة المتحدة اقتصادياً.

والنقطة الأساسية هنا هي أن تكاليف الانفصال مسألة اختيار، وليست حتمية. فقد تعتمد هذه التكاليف في الأساس على الكيفية التي قد تقرر بها بقية المملكة المتحدة والاتحاد الأوروبي ومنظمة حلف شمال الأطلسي الاستجابة للتصويت بالموافقة. ومدى اعتدال اسكتلندا المستقلة حديثاً في مواقفها التفاوضية. وإذا كانت الغَلَبة للعقول الرزينة الهادئة فإن الاستقلال الأسكتلندي قد يمضي قدماً بتكاليف منخفضة نسبيا.

تصبح مخاطر الانفصال الوطني أعظم كثيراً في أماكن تغيب عنها كيانات مهيمنة مثل الاتحاد الأوروبي ومنظمة حلف شمال الأطلسي لتقييد الموقف بين الدول الناجمة عن الانفصال. وفي مثل هذه الظروف، تؤدي المطالبات بالاستقلال من جانب واحد والتي تعارضها الحكومة الوطنية أو الوحدة الوطنية الفرعية غالباً إلى انهيار التجارة والتمويل ــ بل والحروب الصريحة في الكثير من الأحيان، كما رأينا في تفكك الاتحاد السوفييتي ويوغوسلافيا ومؤخراً السودان.

في تلك الحالات، كان الانفصال متبوعاً في واقع الأمر بأزمة اقتصادية وسياسية عميقة، والتي ما تزال قائمة في بعض جوانبها. وفي حالة يوغوسلافيا السابقة والاتحاد السوفييتي السابق استوعب الاتحاد الأوروبي ومنظمة حلف شمال الأطلسي بعض ولكن ليس كل الدول الناجمة عن التفكك، الأمر الذي أدى بالتالي إلى إثارة توترات جيوسياسية كبرى.

لم يعد من الممكن أن تدور السياسة الدولية في القرن الحادي والعشرين حول الدول القومية وحدها. والواقع أن أغلب القضايا التي تشكل أهمية بالغة للرفاهة الوطنية ــ التجارة والتمويل وسيادة القانون والأمن والبيئة المادية ــ تعتمد في الاقل القدر نفسه على وجود مؤسسات إقليمية وعالمية فعّالة. وحتى إذا أعلنت اسكتلندا استقلالها، فسوف تظل ملزمة ــ وينبغي لها أن تظل كذلك ــ بالامتثال لشبكة كثيفة من القواعد والمسؤوليات الأوروبية والعالمية. الحق أنني متعاطف بنحو شخصي مع استقلال اسكتلندا كوسيلة لتعزيز الديمقراطية الأسكتلندية والهوية الثقافية. بيد أنني أؤيد الاستقلال فقط على افتراض بقاء اسكتلندا وبقية المملكة المتحدة جزءاً من الكيانين القويين والفعّالين الاتحاد الأوروبي ومنظمة حلف شمال الأطلسي.

من المؤكد أن التصويت بالموافقة على الاستقلال من شأنه أن يفرض المزيد من الضغوط على الحكم الفعّال في الاتحاد الأوروبي. ولكن إذا «عاقب» الاتحاد الأوروبي أو منظمة حلف شمال الأطلسي اسكتلندا المستقلة حديثاً باستبعادها، فقد يترتب على ذلك كارثة حقيقية، ليس فقط بالنسبة لاسكتلندا والمملكة المتحدة، بل وأيضاً الديمقراطية والأمن في أوروبا.

*** جيفري ساكس المستشار الخاص للأمين العام للأمم المتحدة بشأن الأهداف الإنمائية للألفية.**

ومضة

جمال جصاني

خسخسة العقل

الشائع عن مفردة «التخسيس» هو ارتباطها بالوزن الزائد للانسان، نحتاجها ضمن برنامج محدد لمواجهة الترهل وعواقبه الوخيمة على صحة وحيوية الفرد والمجتمع بشكل عام. لكن ما جرى معنا نحن سكان هذه المضارب القديمة، هو ان اجتمعت هذه المفردة (الخسخسة) والجهاز الاكثر أهمية عند البشر (الدماغ)، والذي تعرض الى عملية ضمور شاملة وطويلة، أمتدت لأكثر من الف عام وعام. وهي الحقبة التأريخية نفسها التي تعرضت فيها اقدام فتيات أقدم حضارات العالم القديم (الصين) لعمليات قولبة وشد مؤلمة وطويلة كي لايتجاوز طولها الاربع بوصات، استجابة والذائقة الجمالية المشّوهة لذكور تلك الحضارة العريقة. هناك تشوهت اقدام اعداد غير قليلة من الفتيات المنكوبات بقوالب ومعايير اختفت بعد نهاية الحرب العالمية الثانية، حيث وضع النظام الشيوعي حداً لتلك البكائية الطويلة، التي لم يتبق من آثارها سوى الذكريات. أما ما حصل مع أهم خصيصة للبشر (العقل)، من عمليات للقولبة والترويض في هذه التضاريس المنحوسة، فلا يمكن مقارنته مع كل انواع النكبات التي عرفتها سلالات بني آدم على مر العصور، حيث تشهد التطورات والاحداث الاخيرة التي ولجت الى أطوارها الغرائبية شعوب وملل «خير أمة» الى العطب العضال الذي تعرضت اليه هذه الملكة بعد قرون من الركود والضمور والسبات.

ان الموقف البعيد عن المسؤولية والمتخاذل من هذه القضية، والتي اختصرها أحد ابرز الاستثناءات في بداية عصر الانحدار العلمي والمعرفي لهذه المجتمعات، حكيم المَعَرَّة أبو العلاء عندما قرع اجراس الخطر لهرولات الاسلاف صوب الغيبوبة العظمى، محذراً من دون جدوى: (لا امام سوى العقل)؛ هو من اوصلنا الى ما نحن عليه اليوم من مِحَن وكوارث وهموم مغتربة عن بديهيات الحياة الحديثة، والعيش الذي يليق بعيال الله.

إن هذا الطفح الهائل من شعارات وبيارغ عوالم ما قبل كوبرنيكوس والثورات العلمية والقيمية التي غيرت البشر والحجر؛ يضعنا جميعاً وبغض النظر عما تورم من فواتير الرطانة والازياء، بمواجهة الجيل الجديد من بضائعها المتنافرة وكل ما يتصل بروافد الابداع والخلق والابتكار. لم يعد سراً أمر ارتباط التطور العقلي والمعرفي بمنظومة الحقوق والحريات الحديثة، حيث يرفدان بعضهما البعض بكل مقومات الحيوية والازدهار، والأمثلة على ذلك كثيرة في عالمنا الذي حولته الفتوحات العلمية الى قرية. وبالضد من ذلك هو ما يحصل لدينا نتيجة الهيمنة الطويلة لنظم القهر والاستبداد والحملات الشرسة والهمجية ضد كل من تسول له نفسه الامارة بالقلق والسؤال والمروق عن ثوابت الضمور وقوالب الرسالة الخالدة في خسخسة العقل..

برنت يهبط صوب 97 دولاراً

لندن ـ رويترز:
تراجع برنت باتجاه 97 دولارا للبرميل أمس الجمعة غير بعيد بذلك عند أدنى سعر في 26 شهرا الذي بلغه مطلع الأسبوع حيث فشل حديث أوبك عن خفض الإنتاج في تهدئة مخاوف السوق من وفرة المعروض في وقت يشهد هشاشة في الطلب.
كان برنت سجل أدنى مستوياته منذ 22 تموز 2012 يوم الاثنين مع طغيان المعروض النفطي على الطلب الضعيف في أوروبا وآسيا في ظل وفرة من الخام الخفيف عالي الجودة لتنخفض أسعار التسليم الفوري لخام بحر الشمال انخفاضا كبيرا عن الأسعار الآجلة.
لكن الأمين العام لأوبك جابه انحدار السعر بالقول إنه يتوقع أن تعمد المنظمة التي تضخ نحو ثلث إمدادات النفط العالمية إلى خفض الإنتاج في العام القادم.
وتأثر إنتاج النفط الليبي بالصراع المحتدم في البلاد بعد أن شهدت الإمدادات زيادة كبيرة في الأشهر الأخيرة.
وبحلول الساعة 0855 بتوقيت جرينتش تراجع برنت 40 سنتا إلى 97.30 دولارا للبرميل في حين هبط الخام الأمريكي 70 سنتا ليسجل 92.82 دولارا.
وقال تيتسو إموري مدير صندوق السلع الأولية لدى أستاماكس في طوكيو «من الصعب العثور على أي عوامل تدفع الأسعار للصعود. الاقتصادان الصيني والأوروبي ضعيفان ويشكلان ضغطا».

استقرار الذهب عند 1224 دولاراً للأوقية

سنغافورة ـ رويترز:
استقر الذهب فوق أقل مستوى له في ثمانية أشهر ونصف أمس الجمعة لكنه يتجه صوب الانخفاض الأسبوعي الثالث على التوالي بفعل المخاوف من أن رفع الفائدة في الولايات المتحدة وتعزز الاقتصاد قد يقلصان من إغراء المعدن.
وتعرض الذهب لضغوط بعد أن أشار مجلس الاحتياطي الاتحادي (البنك المركزي الأمريكي) يوم الأربعاء إلى أنه قد يرفع تكاليف الاقتراض أسرع من المتوقع عندما يبدأ ذلك لكنه جدد تعهده بإبقاء أسعار الفائدة قرب الصفر «لفترة طويلة».
وبحلول الساعة 0618 بتوقيت جرينتش استقر السعر الفوري للذهب من دون تغير يذكر عند 1224.80 دولار للأوقية (الأونصة) ليتجه إلى الانخفاض 0.3 بالمئة على مدار الأسبوع.
وزادت الفضة 0.1 بالمئة إلى 18.48 دولار للأوقية.

أسعار صرف الدينار مقابل الدولار الأميركي

اليوم	أمس
0.0009	0.0009
1 دينار عراقي = 0.0009 دولار أميركي	1 دينار عراقي = 0.0009 دولار أميركي
1 دولار أميركي = 1,161.4900 ديناراً عراقياً	1 دولار أميركي = 1,161.3200 ديناراً عراقياً

٪ 0.01

خطة لانتاج 450 ألف برميل بحلول 2016

نفط ميسان: انجاز حفر 95 بئراً نفطياً منذ انطلاق "التراخيص"

بغداد ـ الصباح الجديد:
كشفت شركة نفط ميسان عن ان شركتي بوهاي وداجين الصينيتين، انجزتا حفر بئرين جديدين في حقل الحلفاية، فيما بينت أن عدد الآبار المحفورة في الحقل منذ تنفيذ جولات التراخيص بلغ 95 بئراً.
وقال مدير عام شركة نفط ميسان عدنان نوشي ساجت في بيان تلقت «الصباح الجديد»، نسخة منه، إن «شركتي بوهاي وداجين انتهت من حفر بئرين جديدين كل على حدة».
وأضاف ان «شركة بوهاي انجزت حفر البئر (HF143) ضمن مكمن المشرف وعمق حفر وصل إلى 4321 مترا بطريقة الحفر الأفقي، واستغرقت عملية الحفر 69 يوما وهي اقل من الفترة المخطط له».
ومضى الى القول، ان «شركة داجين انجزت البئر (HF054) ضمن نفس المكمن (المشرف) وبعمق حفر بلغ 3391 متراً بطريقة الحفر المائل وبفترة انجاز 66 يوما وهي اقل من الفترة المخطط لها أيضا».
وتقوم شركة بتروجاينا الصينية بتطوير حقل الحلفاية منذ انطلاق جولات التراخيص في العام 2010، وقد انجزت المرحلة الاولى بإنتاج مئة الف برميل يومياً.
وافتتحت وزارة النفط، في ايلول 2014 المرحلة الثانية من مشروع حقل الحلفاية النفطي في محافظة ميسان، وفيما بينت إدارة الحقل أن الإنتاج سيصل الى 200 الف برميل يومياً، أكد مصدر أن المشروع سيسهم بدعم اقتصاد وزيادة واردات الدولة والمحافظة.
وكانت شركة نفط ميسان قد دشنت مشروع تصعيد الطاقات الانتاجية لحقل الحلفاية النفطي ضمن مرحلته الثانية باضافة 100 ألف برميل يومياً ليصبح انتاج الحقل نحو 200 ألف برميل يومياً على أمل اضافة نحو 250 ألف برميل بحلول العام 2016.
ويدير حقل الحلفاية النفطي إئتلاف شركات بتروتشاينة الصينية وبتروناس الماليزية وتوتال الفرنسية.
وعلى المستوى العالمي، قال الرئيس التنفيذي لـ«لوك أويل» أكبر شركة نفط روسية غير حكومية أمس، إن الشركة تدرس تأثير العقوبات الغربية على مشروعها المشترك مع «توتال» الفرنسية. وفرضت الولايات المتحدة عقوبات على شركات الطاقة الروسية الكبرى مثل «غازبروم» و«روسنفت» و«لوك أويل» حيث حظرت على الشركات الأميركية دعم أعمالها في التنقيب والإنتاج بالمياه العميقة أو في مشاريع القطب الشمالي والنفط الصخري.
كانت «لوك أويل» تنوي التنقيب عن النفط المحكم في سيبيريا مع «توتال». وتطور «توتال» مشروع «يامال» للغاز الطبيعي المسال البالغة قيمته 27 بليون دولار مع «نوفاتك» ثاني أكبر منتج روسي للغاز الطبيعي ومع «سي إن بي سي» الصينية.

> شركة بوهاي انجزت حفر البئر (HF143) ضمن مكمن المشرف وعمق حفر وصل إلى 4321 مترا بطريقة الحفر الأفقي، واستغرقت عملية الحفر 69 يوما وهي اقل من الفترة المخطط له

جانب من أحد المشاريع النفطية

كركوك تمنح 935 قرضاً للعاطلين عن العمل

الصباح الجديد ـ وكالات:
أعلنت دائرة العمل التابعة لوزارة العمل والضمان الاجتماعي في محافظة كركوك، أمس الجمعة، عن منح 935 قرضا للعاطلين والفقراء لتنفيذ المشاريع الصغيرة في المحافظة، فيما بين ان مبلغ القرض الواحد يتراوح من 12 الى خمسة ملايين دينار.
وقال مدير الدائرة حارث محمد في حديث صحفي، إن «الدائرة منحت 935 قرضا، بواقع 500 للعاطلين من خريجي الكليات والمعاهد، من الذين تقدموا بطلبات رسمية الى الوزارة، وهذه الطلبات الكترونية تقدم للراغبين عبر الموقع الالكتروني للوزارة».
واضاف محمد أن «القيمة المالية للقروض تتراوح بين 9-12 مليون دينار للعاطلين من الخريجين فيما تبلغ الفئة الثانية بين 5-8 ملايين للقروض»، مضيفا أن «مستلم القرض لا يسدد اي مبلغ، الا بعد مرور عام وبعدها يقوم بتقديم الاقساط على شكل دفعات شهرية».
وأوضح مدير دائرة العمل في كركوك، لـ«السومرية نيوز»، أن «الدائرة تقوم بتشكيل لجان لمراقبة المشاريع ومدى مساهمتها في القضاء على البطالة وتشغيل الايدي العاملة فيها، لانها تؤكد على المشاريع الصغيرة».
يذكر أن دائرة العمل في محافظة كركوك تقوم بمهمة منح القروض للمشاريع الصغيرة في المحافظة ضمن قوانين وزارة العمل والضمان الاجتماعي التي تقوم بمهمة القضاء على البطالة وتوفير مردودات مالية للفقراء من مختلف شرائح المجتمع العراقي.

بلغت قيمتها 187 مليون دولار

مصر توقع اتفاقات تنقيب عن الغاز والنفط

القاهرة ـ وكالات:
أعلنت وزارة البترول المصرية أمس الجمعة أن مصر وقّعت اتفاقات للتنقيب عن النفط والغاز قيمتها 187 مليون دولار مع شركات غربيّة عدّة وشركة تونسيّة.
وتشمل الاتفاقات سبع مناطق تنقيب، وفازت «آر.دبليو.إي الألمانية» بمنطقتين في خليج السويس بينما فازت «اتش.بي.اسي.آي» التونسية و«ترانس جلوب» الكندية و«إديسون» الايطالية بخمس مناطق في الصحراء الغربية.
وكانت «الهيئة المصرية العامة للبترول» و«الشركة المصرية القابضة للغازات الطبيعية» أعلنتا في كانون الأول عن مزايدة عالمية للحصول على امتيازات التنقيب عن النفط والغاز بنظام تقاسم الإنتاج.
وقالت الشركتان إن الامتيازات المطروحة تقع في مناطق قناة السويس والصحراء الغربية والبحر المتوسط ودلتا النيل.
وكان مسؤول في هيئة البترول المصرية قال، في وقت سابق، إن بلاده تلقت 7 عروض من 8 شركات للبحث والتنقيب عن النفط والغاز في المزايدة الدولية التي طرحتها الهيئة مطلع العام الجاري، وانتهى التقدم لها نهاية الأسبوع الماضي.
وأضاف المسئول أن الشركات التي تقدمت في المزايدة هي: فيجاس اليونانية وإيني الإيطالية وأباتشي الأميركية وبريتش بتروليم البريطانية وغاز دي فرانس الفرنسية وأديسون الايطالية وآر دبليو اي» الألمانية، اضافة الى المؤسسة التونسية للبترول.
وتشمل المزايدة التنقيب في 15 منطقة، منها 5 مناطق في صحراء مصر الشرقية، وأربعة أخرى في مناطق في خليج السويس (شرق مصر) ومناطق أخرى برية ومناطق في صحراء مصر الغربية.
وتستهدف الهيئة العامة للبترول المصرية في خطتها للعام المالي المقبل، انتاج نحو 690 ألف برميل نفط خام يوميا مقارنةً بنحو 680 ألف برميل حالياً، من بينها 95 ألف برميل من المكثفات يوميا.
وتنتج مصر حاليا نحو 4.8 مليار قدم مكعب من الغاز الطبيعي يوميا، وتتوقع أن يرتفع الإنتاج إلى 5.4 مليار قدم مكعبة يوميا. ويبلغ متوسط الاستهلاك 5.57 مليار قدم مكعبة يوميا في السنة المالية الحالية.
وقال المسؤول لوكالة الأناضول إن اللجنة الفنية داخل الهيئة، فتحت مظاريف العروض أمس، لبدء فحصها قبل أن تقر النتائج النهائية في الربع الرابع من العام الجاري.
وكان وزير البترول والثروة المعدنية شريف إسماعيل، قد صرح في وقت سابق بأن بلاده وقّعت نحو 33 اتفاقية جديدة للبحث عن البترول والغاز، وجرى تعديل عدد من الاتفاقيات الحالية بإجمالي استثمارات جديدة 2.2 مليار دولار، ومنح توقيع تزيد على 200 مليون دولار.

الهيئة المصرية العامة للبترول

هيئة الاوراق المالية
دائرة البحوث والدراسات

ملخص جلسة التداول (السوق النظامي) بتاريخ : 2014/9/18

المؤشر (مؤشر isx37)

الافتتاح	100.41				
الاغلاق	100.74	عدد الاسهم المتداولة	1,466,440,241	عدد الشركات المدرجة	74
نسبه التغير %	0.33			الشركات المتدولة	45
مقدار التغير(نقطه)	0.33	حجم التداول	1,630,240,629	المرتفعة	21
				المنخفضة	9
		عدد العقود	413	المستقره	15

الاكثر ربحية

اسم الشركة	رمز الشركة	سعر الاغلاق السابق (دينار)	سعر الاغلاق (دينار)	نسبة التغير %
مصرف سومر	BSUC	0.920	1.010	9.78
بغداد لنقل الركاب	SBPT	41.000	45.000	9.76
مصرف ايلاف الاسلامي	BELF	0.650	0.710	9.23
الاهلية للتأمين	NAHF	0.920	1.000	8.70
المنصور الدوائية	IMAP	0.740	0.790	6.76
البادية للنقل العام	SBAG	1.800	1.900	5.56
اسماك الشرق الاوسط	AMEF	9.000	9.400	4.44

الاكثر خسارة

اسم الشركة	رمز الشركة	سعر الاغلاق السابق (دينار)	سعر الاغلاق (دينار)	نسبة التغير %
النخبة للمقاولات	SNUC	0.790	0.770	-2.53
المعدنية والدراجات	IMIB	0.870	0.850	-2.30
مصرف كوردستان	BKUI	2.250	2.200	-2.22
مصرف دجله والفرات	BDFD	0.700	0.690	-1.43
انتاج البذور	AISP	7.350	7.250	-1.36
الصناعات الكيمياوية	INCP	0.780	0.770	-1.28
مصرف الشرق الاوسط	BIME	0.820	0.810	-1.22

الشركات الاكثر نشاطاً حسب عدد الاسهم المتداولة

اسم الشركة	رمز الشركة	عدد الاسهم المتداولة	النسبة الى الكلي (%)	سعر الاغلاق (دينار)
العراقية للتمور	IIDP	904,484,861	61.7	1.040
مصرف بغداد	BBOB	133,832,328	9.1	1.700
مصرف سومر	BSUC	93,150,000	6.4	1.010
المنصور الدوائية	IMAP	59,516,344	4.1	0.790
الخليج للتأمين	NGIR	45,250,000	3.1	0.690
المصرف التجاري	BCOI	38,751,487	2.6	0.730
مصرف الشرق الاوسط	BIME	35,500,000	2.4	0.810
		1,310,485,020	89.37	
مجموع الكلي		1,466,440,241		

الشركات الاكثر نشاطا حسب حجم التداول

اسم الشركة	رمز الشركة	حجم التداول	النسبة الى الكلي (%)	سعر الاغلاق (دينار)
العراقية للتمور	IIDP	940,664,255	57.7	1.040
مصرف بغداد	BBOB	227,514,958	14.0	1.700
مصرف سومر	BSUC	85,711,500	5.3	1.010
المنصور الدوائية	IMAP	45,569,934	2.8	0.790
مصرف المنصور	BMNS	32,153,000	2.0	1.060
الخليج للتأمين	NGIR	31,551,000	1.9	0.690
مصرف الشرق الاوسط	BIME	29,060,000	1.8	0.810
		1,392,224,647	85.40	
مجموع الكلي		1,630,240,629		

ملاحظة :- في حالة وجود اختلاف بين هذا الملخص والنشره الاحقة التى يصدرها السوق قد تكون بسبب قيام السوق بتعديل بعض العقود بعد الجلسة

E-mail: statistic@isc.gov.iq
website: www.isc.gov.iq

خلال المراكز البحثية التابعة لها

التطوير الصناعي تسهم في تشكيل الحاضنات التكنولوجية للمبدعين

هدى فرحان *

تعد هيئة البحث والتطوير الصناعي الجهة المسؤولة في وزارة الصناعة والمعادن التي تعنى بالبحث العلمي والتطوير الصناعي بشتى التخصصات العلمية والمجالات الصناعية الكيمياوية والبتروكيمياوية والهندسية والصناعات الغذائية والدوائية والنسيجية والانشائية والطاقات البديلة والمتجددة والبيئة والعلوم الصرفة وغيرها من خلال المراكز البحثية التابعة لها وفي اقسام البحث والتطوير لجميع شركات الوزارة .

بدأت الهيئة ومراكزها البحثية تستعيد عافيتها تدريجيا منذ عام 2006 بعد ان تعرضت الى اضرار كبيرة خلال احداث عام 2003 وتدمير البنية التحتية لجميع مراكزها البحثية عدا مركز بحوث الطاقة والبيئة بتأهيل الابنية المتضررة وانشاء اخرى جديدة بمواصفات عالية جدا ومطابقة لمواصفات التصنيع الدوائي الجيد (GMP) الخاصة بالابحاث والامور الصيدلانية والدوائية ومختبرات حديثة كما تمكنت من الحصول على شهادة المطابقة مع المواصفة الدولية (ايزو 9001:2008) من منظمة انترتك الدولية وقامت باعداد استراتيجية البحث والتطوير لوزارة الصناعة والمعادن لغاية عام 2030 وفقا للاستراتيجية الصناعية وانها تسعى لانشاء مراكز بحثية لتغطية التخصصات الصناعية غير الموجودة حاليا ضمن نشاطها ومنها مركز البحوث الهندسية والمواد وبحوث مواد وتقنيات البناء والحراريات وبحوث تقانة الصناعات الغذائية والاحيائية وبحوث الروبوت والبيئة الصناعية كما انها تعتزم انشاء مبان جديدة واستحداث مشاريع مستقبلا ضمن الخطة الاستثمارية الخمسية بدءا من العام 2013 بتخصيص مبلغ قدره (64) مليار دينار .

> قامت الهيئة باعداد استراتيجية البحث والتطوير لوزارة الصناعة والمعادن وفقا للاستراتيجية الصناعية وانها تسعى لانشاء مراكز بحثية

واجهة المبنى "أرشيف"

تتمثل مهام الهيئة في اعداد وتنفيذ الخطط البحثية للمراكز التابعة لها ودراسة وتقويم الخطط البحثية لشركات الوزارة ومتابعة تنفيذها والاشراف والمتابعة على تطوير اقسام البحث والتطوير في جميع تشكيلات وزارة الصناعة والمعادن اضافة الى تقييم وتقويم البحوث المنجزة والانجازات العلمية والتشجيع على تطبيقها وتسويقها واصدار مجلدات الخلاصات الموسعة للبحوث المنجزة من قبل شركات الوزارة ومجلة علمية محكمة لنشر البحوث المنجزة التي لها علاقة بالصناعة الوطنية فضلا عن عقد المؤتمرات والندوات والورش العلمية والاسهام في حل المشكلات الصناعية التي تعاني منها شركات الوزارة الى جانب التنسيق بين الوزارة والجامعات والمؤسسات العلمية الوطنية والعربية والعالمية والاسهام في تشكيل الحاضنات التكنولوجية التي تساعد المبدعين لانشاء مؤسسات صغيرة ومتوسطة .

وقد اوضح المدير العام الدكتور المهندس مظهر صادق سبع في تصريح للمكتب الاعلامي بأن الهيئة دأبت على التعشيق مع الجامعات العراقية من خلال تنفيذ زيارات عديدة اليها وتوقيع عقود وآليات تعاون معها تتمثل بالاستفادة من اساتذتها والخبرات المتوفرة فيها كونها عنصرا داعما للاقتصاد في المشاركة بالبحوث واعداد بحوث مشتركة تخدم الصناعة كجامعات بغداد والنهرين والمستنصرية والجامعة التكنولوجية وجامعات ميسان وبابل والكوفة وجامعة سوران في اقليم كردستان الى جانب زيارات عديدة لمجالس المحافظات في بغداد وميسان والنجف وكذلك زيارة العتبة العباسية الشريفة .

واكد بأن ابواب الهيئة مفتوحة لجميع طلبة الدراسات العليا (الماجستير والدكتوراه) لاستعمال مختبراتها في اجراء التحاليل والتجارب والدراسات مجانا او بأسعار رمزية ، لافتا الى توجه الهيئة بالانفتاح على الجامعات والمؤسسات العالمية لدعم النشاط البحثي في وزارة الصناعة والمعادن وللدخول فيما يسمى بحافات العلم اذ ان الهيئة بصدد توقيع اتفاقية للتعاون مع الجامعات الماليزية واخرى مع الجامعات الايرانية الى جانب عقد اتفاقات تعاون مع اليونان لتطوير ودعم البحث العلمي بهدف تبادل الزيارات واجراء بحوث مشتركة وبناء القدرات البشرية للقيادات العلمية وتطويرها بمايؤهل الهيئة ان تكون من المؤسسات المعترف بها دوليا وبالشكل الذي يصب في مصلحة الهيئة والوزارة .

وتابع بالقول ان للهيئة آليات تعاون مع وزارات النفط والزراعة من خلال توقيع بروتوكول للتعاون العلمي والتطبيقي لغرض تكامل الانشطة البحثية والانتاجية بين وزارة الصناعة والوزارات الاخرى، مفصحا عن انتاج منتجات غير نمطية متمثلة بأدوية بيطرية لعلاج الحيوانات وتجهيز وزارة الزراعة بالعديد من هذه الادوية فضلا عن وجود حاجة الى ادوية اخرى جديدة وعدد تشخيصية لمعرفة المرض ونوع الدواء سيتم انتاجها وتجهيزها عن طريق احد المراكز البحثية التخصصية التابعة للهيئة .

واوضح ذلك بالقول ان الهيئة تمتلك منظومات ريادية مكملة للمنظومة المختبرية فهي عبارة عن معمل مصغر يحول النتائج المختبرية الى معطيات مفيدة لانشاء المصانع والمعامل اضافة الى امكانيته لانتاج المنتجات المطلوبة . مؤكدا على اهمية هذه المنظومات في كونها مرحلة مهمة جدا لايجاد المعطيات والانتاج بمايسد جزءا من حاجة السوق .

• اعلام الصناعة

المجلس العلمي المركزي يجري اختباراته للوظائف الدينية

منى خضير عباس *

عقد المجلس العلمي المركزي في دائرة المؤسسات الدينية والخيرية في ديوان الوقف السني جلسته الاعتيادية في جامع الديوان وذلك لاجراء الاختبار الشفوي للمتقدمين لوظيفة الإمامة والخطابة إذ بلغ عدد المتقدمين 58 شخصاً.

وحضر الاختبار مدير عام دائرة المؤسسات الدينية والخيرية ونائب رئيس المجلس العلمي المركزي الدكتور عامر شاكر الجنابي ومدير قسم المجلس العلمي المركزي حيدر قيس هادي والدكتور عبد الستار عبد الجبار عباس والشيخ عبد الرحمن النعيمي وعدد من المشايخ الافاضل .

وعقد المجلس العلمي المركزي جلسته الاعتيادية في جامع الديوان وذلك لإجراء الاختبارات الشفوية لوظيفة المرشدة الدينية وبلغ عدد المتقدمات 32 متقدمة .

وحضر الاختبار كل من الدكتورة ايمان كمال مصطفى والدكتورة نهاية محمد سعيد والسيدة امتثال محمد صالح .

أما الاختبار لوظيفة الخدم والمؤذنين فبلغ عدد المتقدمين لها 100 متقدم وحضر الاختبار الدكتور نجم عبد الله مطر والدكتور مثنى محمد حسن والدكتور احمد كريم العزاوي.

كما عقد المجلس العلمي المركزي جلسته الاعتيادية لإجراء الاختبار التحريري لوظيفة الإمامة والخطابة في قاعة الشهيد عبد الجليل الفهداوي. وبلغ عدد المتقدمين للاختبار 58 متقدماً فيما ضمت لجنة المراقبة الشيخ الدكتور عبد الستار عبد الجبار والشيخ الدكتور ضياء عبد الله الجواري وعددا من المشايخ الأفاضل .

وبلغ عدد المتقدمين لوظيفة المرشدة الدينية (50) متقدمة ، إذ تكونت اللجنة من الدكتورة اسماء عبد القادر العاني ، والدكتورة ندى عبد الله خليل .

على صعيد متصل وبرعاية مدير الوقف السُّني في كركوك الحاج احمد جميل المدرس تم إجراء الامتحان التحريري للمتقدمات بوظيفة المرشدة الدينية في قاعة التكية الطالبانية ، بحضور رئيس المجلس العلمي الشيخ يوسف علي جميل الطالباني واعضائه ومسؤولة الا رشاد النسوي السيدة سندس شكر.

* اعلام المجلس

إرسال فرق تعويضية إلى موقع تفجيرات بغداد الجديدة

بغداد ـ الصباح الجديد:

اعلن خادم بغداد المحافظ علي محسن التميمي عن استكمال اجراءات جميع المعاملات التعويضية لمتضرري العمليات الارهابية التي طالت منطقة بغداد الجديدة مؤخراً .

وقال المحافظ في بيان اورده مكتبه الاعلامي انه تم توجيه اللجنة الفرعية للتعويضات بارسال فرق مختصة ميدانيا الى موقع الحادث لاستكمال المعاملات التعويضية للمتضررين في منطقة بغداد الجديدة حيث تضمن العمل تنظيم معاملات الشهداء والجرحى بغية توزيع استحقاقاتهم التعويضية.

واشار المحافظ الى ان عمل اللجان التعويضية الفرعية مستمر في انجاز معاملات المتضررين والمشمولين بقانون التعويضات من شهداء وجرحى واضرار مادية ، مؤكدا انه تم انجاز اكثر من 22 الف قرار لصرف تعويضات المتضررين من جراء العمليات الارهابية ونحن الان بأنتظار اطلاق التخصيصات المالية من اجل تسليمها الى المتضررين.

طالبوها بمساندة جهود الأجهزة الرقابية

هيئة النزاهة تدعو وسائل الأعلام لأخذ دورها الحقيقي في محاربة الفساد

بغداد ـ خاص*

دعا إعلاميون وناشطون مدنيون وسائل الأعلام المحلية لأخذ دورها الحقيقي في تعزيز قيم النزاهة ومحاربة الفساد عن طريق تسليط الضوء على أنشطة الأجهزة الرقابية والمنظمات غير الحكومية.

وطالبوا بعقد ملتقيات ومؤتمرات لتحديد اطر التعاون والشراكات مابين وسائل الإعلام من جهة وأجهزة الدولة الرقابية والمنظمات المجتمعية الناشطة في مجال مكافحة الفساد من جهة اخرى.

وأكدوا خلال مشاركتهم في الملتقى الإعلامي الذي عقدته دائرة العلاقات مع المنظمات غير الحكومية في هيئة النزاهة على ضرورة ان تسعى وسائل الإعلام المحلية إلى خلق رأي عام ناقم على المفسدين والمتجاوزين على حرمة المال العام.

وتخللت وقائع الملتقى الذي حمل شعار(اهمية التشبيك مع أجهزة الإعلام لنشر قيم النزاهة) القاء مجموعة كلمات ومناقشات تهدف إلى رسم المسارات الواضحة لإنضاج خطط العمل المشتركة المعدة من قبل الأجهزة الرقابية والمنظمات المجتمعية لإبراز نشاطاتها وإيصال أفكارها ورؤاها إلى الرأي العام عبر وسائل الاعلام المرئية والمسموعة والمقروءة.

وناقش المشاركون في الملتقى مواضيع عدة كان من أهمها تفعيل دور وسائل الإعلام في رصد حالات الفساد واهم الجوانب المهنية التي تركز عليها وسائل الإعلام في إطار ترسيخ قيم النزاهة ومكافحة الفساد فضلاً عن آليات العمل الإعلامي التي يمكن ان تشجع على خلق بيئة طاردة لمظاهر الفساد ومشجعة لمبادئ النزاهة وعفة اليد.

وخلص المجتمعون إلى دعوة وسائل الإعلام إلى مساندة جهود الأجهزة الرقابية الساعية إلى محاربة الفساد والمفسدين وعدم تعويق جهودها من خلال استعمال اسلوب التضخيم والتهويل في صناعة الأخبار.

* اعلام الهيئة

التميمي: نشعر بمعاناتكم ونحن نقدر عتبكم على الحكومة لأنكم تطالبون بحقوقكم

محافظ بغداد يعزو سبب عدم تنفيذ المشاريع لتأخر الموازنة

بغداد ـ الصباح الجديد:

عزا خادم بغداد المحافظ علي محسن التميمي سبب عدم تنفيذ المشاريع في قضاء الحسينية الى مجموعة أسباب كان أهمها تأخر الموازنة والروتين والتعقيدات الإدارية وعدم تعاون الجهات الحكومية .

وقال المحافظ خلال كلمته التي وجهها الى اهالي قضاء الحسينية في بيان اورده مكتبه الاعلامي اننا في المحافظة نشعر بمعاناتكم ونحن نقدر عتبكم على الحكومة لأنكم تطالبون بحقوقكم الطبيعية على وفق الضوابط القانونية والديمقراطية وكان همنا ان نقدم لكم الخدمات التي تسهم في توفير ابسط الحقوق الحياتية لأهالي بغداد . كاشفا عن وجود أسباب عديدة كانت عائقا امام تقديم الخدمات ومنها تأخير إقرار الموازنة وكذلك البريروقراطية والتعقيدات الادارية وعدم تعاون بعض الجهات الحكومية مع محافظة بغداد «.

واستعرض التميمي « المشاريع التي نفذتها المحافظة خلال هذا العام وتضمنت تحويل ناحية الحسينية إلى قضاء بعد مطالبتنا المتكررة لمجلس بغداد بالتصويت على استحداث الحسينية كقضاء وكذلك استبدال مدير الناحية لسوء ادائه الى جانب تعيين مستشار للمحافظ ليكون حلقة وصل بين الاهالي والمحافظة لنقل مطالبهم ناهيك عن تنفيذ عدد جيد من المشاريع والتي اشتملت على بناء تسعة مدارس بسعات مختلفة تتراوح مابين 12 الى 18 صفا وبطرز معمارية حديثة وكذلك بناء روضة واضافة ابنية وأعمال تأهيلية لعشر مدارس اخرى «.

واشار خادم بغداد « الى ان المشاريع التي نفذتها المحافظة ضمن القطاع الصحي تضمنت تجهيز وتنفيذ مشروع تأهيل مستشفى ضاري الفياض وكذلك إنشاء مركز صحي تخصصي للأسنان فضلا عن تنفيذ مشاريع خدمية وبنى تحتية ومشاريع مد شبكات ماء وصرف صحي تضمنت استبدال شبكات المياه في ناحية الزهور تجهيز وتنفيذ خطوط ناقلة للمياه تجهيز ونصب مضخات وملحقاتR3\R3 لمركز مجاري الزهور وكذلك إنشاء نافورة راقصة في منطقة الحسينية الى جانب مشاريع ضمن القطاع الرياضي اشتملت على انشاء ملعبين خماسيين ناهيك عن تأهيل مجموعة من الطرق في القضاء من خلال اكسائها وفرشها بالحصى الخابط وكذلك مشاريع خدمية وحملات تنظيف متواصلة وردم المستنقعات واحتواء ازمة الامطار وتخصيص جهود آلية مستنفرة اضافة الى تصميم وتنفيذ مشروع تطوير مدخل بغداد - بعقوبة وكذلك اكمال تصاميم سيطرة امنية نموذجية في المدخل «.

ولفت التميمي « انه تم وبعد زيارة ناحية الزهور الاطلاع على احتياجات المنطقة الأساسية الأخرى حيث وجهنا باعداد كشوفات متكاملة لاكساء محلة 217 الى جانب تفعيل مشروع شارع الجريخي بخمسة مليارات دينار في حالة اعتذار وزارة البلديات فضلا عن تأهيل شبكة الكهرباء وإعداد الخطة لتجهيز محولات كهربائية (250 كي في) عدد 25 محولة ناهيك عن تجهيز كابسات النفايات ومجموعة من الاليات الثقيلة الاخرى وكذلك تجهيز القضاء بمجموعة من حاويات واكياس النفايات . مؤكدا ان خطة عام 2015 المقبل سيتم بناء (4) مدارس على قطع أراض (18صفا) مع قاعات متعددة وكافتريا مع الأثاث بالكامل ولدينا العديد من المشاريع الخدمية والثقافية والرياضية المدرجة في موازنة العام المقبل التي ستسهم في تطوير المدينة وتأهيلها وفي جميع المجالات».

محافظ بغداد علي التميمي "أرشيف"

ماجد عبد الرحيم الجامعي

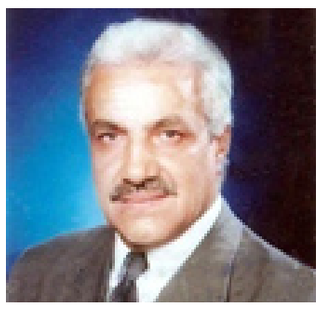

الصناعة والصناعيين؟!

يشير الواقع المر للصناعة والتصنيع العراقي , الى ان اسبابه الذاتية والموضوعية , تتعلق بمرور البلد بظروف عصيبة أدت بمجملها الى نتائج مخيبة للآمال فقضت على المناشط الحياتية المختلفة ومنها حركة المعامل والمصانع , وذلك بفعل الحصار الذي اطلق عليه (الجائر) من اميركا ومعاونيها وتواصل نزيف الدم وشيوع القلق والرهبة بين المواطنين في ظل حروب هوجاء ذات اسماء رنانة مثل : حركات الشمال والقادسية وام المعارك التي أثارها صاحب السيكار المقهقه (القائد الضرورة) وازلامه ...

هكذا كانت بداية حديث رجل كانت تقله مركبة النقل الخاص (الكيا) مع عدد من الراكبين الغارقين بما ينضح من مسامات اجسادهم داخل هذه العلبة الحديدية الساخنة .. فاستطاع هذا الرجل صاحب الهيئة المرتبة والصوت المتماسك ان يشد اليه انتباه الجميع وراحوا ينظرون الى عينيه من خلال زجاج نظاراته وينتظرون الآتي من الكلام ..

فشجعه الأمر الى الاسترسال والتعليق على الوضع المزري الذي تشهده الاسواق التجارية من تقاطر البضائع والسلع والمواد ذات المناشيء الرديئة وذهاب العملة الصعبة العراقية الى جيوب الآخرين في الوقت الذي تظل مصانعنا ومعاملنا في سبات قاتل تلف مكائنها رطوبة الصدأ وتزداد طوابير العاطلين عن العمل , في حين المسؤول الحكومي لا يلتفت الى ذلك وان التفت ففي جعبته التبريرات وتجارة الكلام الجاهز فيدفعنا الى الاعتقاد بان الخطل ليس في السياسة الحكومية ولكن السبب هو الهجمة الخارجية وظروف التغيير الواجب حصولها في الداخل وايضا شماعة الميزانية والتخصيص المالي غير الكافي لاصلاح ما خربه الاشرار من بنايات صناعية ومنشآت تكميلية ومعامل ومصانع ذات خطوط انتاجية فاعلة ...

اما زميله الذي يجاوره على المقعد نفسه , فقد استغل توقف الرجل عن الكلام وتنفسه الصعداء ليدخل على خط الحديث ويبادر الى فك ازرار قميصه العليا ويخرج يده اليمنى وجزءا من رأسه المغرق بـ (الجل) من شباك السيارة وينادي باعلى صوته : ((ربي .. لا ادري ما الذي اطلبه منك هل اقول زوجني ام اقول وفر الكهرباء والماء والخدمات والعمل , ام اطلب من ربي العزيز الكريم ابعاد الحيتان والديناصورات والاخطبوطات عن حصتي التموينية المنقذة للحياة وسط جشع التجار ؟!!))

اثارت عبارات هذا الشاب وحركاته الكاريكاتيرية ابتسامة الراكبين واغلبهم لم يفهم مقاصده , الا احدهم اكفهر وجهه الملتحي بلحية قصيرة وجبهة عريضة اسود وسطها (من اثر السجود) وراحت اصابعه المصفوفة (بالمحابس) تقلب خرز مسبحته بسرعة وصاح بوجه المتحدث قائلا : ياولد .. هل كان بمقدورك الحديث بمثل هذا في زمن البعث وصدام ؟.. فاجابه الشاب فورا ما فائدة الديمقراطية والحريات في بلد يعيش شعبه مراحل متقدمة من الفساد والبطالة والفقر ونقص الخدمات وشيوع الارهاب .. ونحن نلعن في كل ساعة الزمن المباد ولكن السؤال هل لمسنا التغيير حقا ... والسؤال الآخر الشهداء والسجناء السياسيون هل وفرت الحكومة والكتل السياسية حقوقهم ام انها تشغلهم بالوعود وتنظيم المعاملات واعطاء التعهدات والاقرارات وطبع الاستنساخات وكثرة المراجعات التي تدور في حلقة مفرغة ؟!!

ملصق المهرجان

بعد غياب دورتين عن المهرجان تعود مسابقة الافلام الروائية الطويلة بقوة هذا العام ، تضم هذه الفئة اربعة افلام من تونس ، الجزائر ، فلسطين وايران ،اضافة الى الافلام الاخرى من بينها فلم للمخرج التونسي نجيب بلقاضي يحمل عنوان باستاردو

يفتتح مطلع الشهر المقبل

مهرجان بيروت الدولي للسينما في نسخته الرابعة عشر

مقداد عبدالرضا

صالات سينما فرن الشباك سوف تستقبل فعاليات مهرجان بيروت السينمائي في دورته الرابعة عشر والتي ستبدا في الاول من تشرين الاول لهذا العام ولغاية التاسع منه . عروض المهرجان تتضمن 87 فلما تتوزع على ثلاثة فئات . وهناك ايضا ستة افلام ستكون خارج المسابقة الرسمية . وبعد غياب لمدة عامين تعود هذا العام مسابقة الافلام الروائية . اضافة الى الافلام القصيرة والوثائقية . اما الفئات الاخرى فسوف تكون على الشكل التالي . البانوراما الدولية . وجبهة الرفض والتي ستضم فئتين فرعيتين هما الساحة العامة وافلام الغذاء والبيئة . اضافة الى افلام حقوق الانسان . من الاستعادات المهمة في المهرجان استذكار للمخرج الايطالي الكبير روبيرتو روسللني . وفقرة ضوء على اعمال مخرج والتي ستخصص للايرلندي مارك كازنس.

لجنة التحكيم والافلام

ستتراس لجنة التحكيم هذا العام الممثلة والمنتجة الفرنسية جولي كاييه وعضوية كل من اليسا وستون ومايك غودريدج والممثل الايراني المخضرم همايون ارشادي وكذلك الكاتبة اللبنانية جويل توما .. اكثر من سبعين سينمائيا سيحضورن هذا المهرجان تقف في المقدمة الممثلة البارعة جوليت بينوش . والمخرج الهندي ريتشي بيهيتا (موت مفاجيء) . والايرانية ميترا فارهادي (فيفي تصرخ من السعادة) والمخرجة الفلسطينية الامريكية شيرين دعيبس (ربما في الصيف) .. اما محاور المهرجان فسوف تتركز على اشياء ثلاث . حقوق الانسان . حرية التعبير . البيئة .. افلام البانوراما تتضمن 25 فلما . اهمها فلم المخرج الايراني محسن مخملباف (الرئيس) والذي سبق وان عرض في افتتاح مهرجان فينيسيا الاخير. يتحدث الفلم عن دكتاتور يحاول الهرب برفقة حفيده الصغير اثر انقلاب دبر ضده . يتنكر بزي موسيقي جوال لتعرف من خلاله على محنة مواطنية عن كثب وليلمس حجم الاذى الذي سببه لشعبه . ينتهي الفلم الذي صور في جورجيا بنهاية تشبه مقتل الرئيس معمر القذافي . لثورات الربيع العربي حضور هذا العام في المهرجان . فمن سوريا سيعرض فلم يحمل عنوان (لعبة ترانزيت) للمخرجة الايرانيةالاصل انا فهر . ولمخرجة ايرانية تشكيلية اخرى هي ميترا فارهاني هناك فلم وكما اسلفنا (فيفي تصرخ من السعادة) والذي يتناول حياة الرسام والنحات الايراني بهمن محصص .. عن الفن الممنوع في ايران ايضا هناك فلم للمخرج البريطاني ريتشارد رايموند يحمل عنوان (راقص الصحراء) والذي يتناول سيرة حياة الراقص الايراني افشين غافاريان . الفلم انتجه السعودي محمد التركي . في البانوراما هناك ايضا فلم يتحدث عن حياة عازف الكمان الشهير نيكوليو باغانيني يحمل عنوان (كمان الشيطان) . من الافلام الوثائقية المهمة التي ستعرض في المهرجان فلم (المعلوم المجهول) للمخرج الامريكي ايرول موريس . الفلم من النوع السياسي يروي سيرة وزير الدفاع السابق ودوره في شن الحرب على العراق عام 2003 . ايضا هناك فلم من الاردن فلم للمخرج فادي حداد بعنوان (لما ضحكت الموناليزا) . يتحدث عن فتاة اردنية لاتعرف الابتسامة طريقا الى محياها تسعى للتحرر من الضغوطات الاجتماعية التي تحيط بها . من العروض المهمة في فئة البانوراما ايضا فلم للمخرج الكندي الفلسطيني الاصل كزافييه دولان (مخرجا وممثلا) يحمل عنوان (توم في المزرعة) . سبق لهذا الفلم ان حاز على جائزة فيبريتشي في مهرجان فينسيا في العام الماضي 2013 . الفلم يعالج المثلية الجنسية . من افريقيا تاتي المخرجة السنغالية ديانا كاي مع فلمها (النجوم) والذي يحكي ظاهرة هجرة وهروب الافارقة من بلدانهم بحثا عن فرص عمل وحياة افضل . سبق لهذا الفلم ان فاز بجائزة لجنة التحكيم في مهرجان انجييه في فرنسا ورشح ايضا لجوائز عدة في مهرجان سانتا بربارا . الكمبودي الاصل والبريطاني الجنسية هونغ كايو الحاصل على احدى جوائز مهرجان ساندانس . جاء يحمل فلم بعنوان (LITTING) والذي يتحدث عن اب يحاول ان يعثر على ولده المخطوف ربما من عصابات المتاجرة بالاولاد .. امريكا الجنوبية اشتركت هي الاخرى هذا العام في البانوراما من خلال فلم (رجل الضجة) للمخرج البرازيلي مارسيلو غوميز .. هناك ايضا فلم للايرلندي جون مايكل بعنوان (جلجلة) . والحب المجنون للنمساوية جيسيكا هاوسنز والذي سبق وان رشح لجائزة نظرة ما في مهرجان كان السينمائي للعام 2013 . عروض البانوراما تشمل ايضا فلم للمخرج المخضرم جون بورمن يحمل عنوان (ملكة وبلد) . وللمخرجة الامريكية كيلي ريتشاردت والذي سبق وان فازت بالجائزة الكبرى في مهرجان دوفيل السينمائي وجائزة افضل تصوير ورشحت لنيل جائزة فينسيا الكبرى للعام 2013 . فلم كيلي يحمل عنوان (تحركات ليلية).

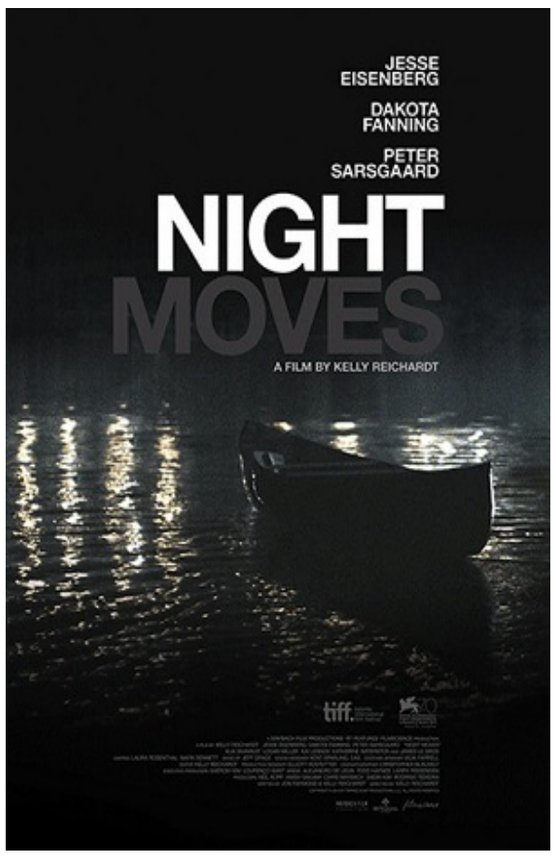

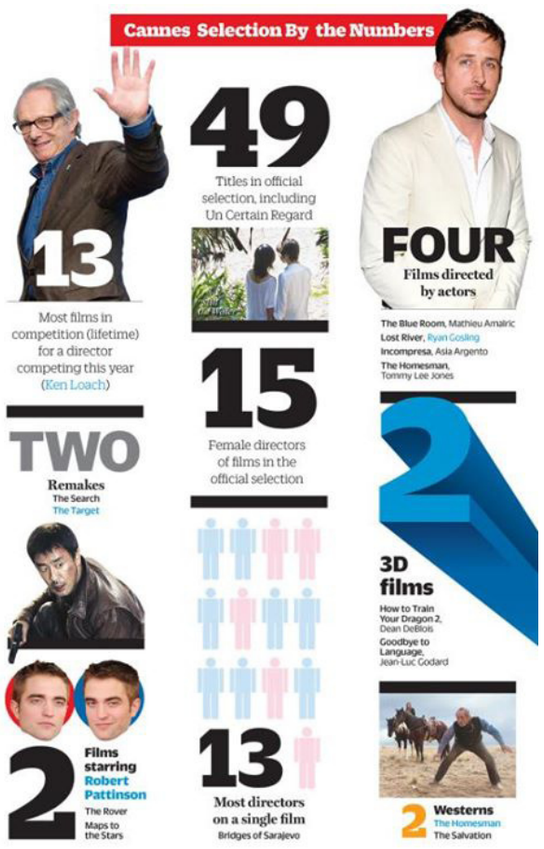

ملصقات لابرز الافلام المشاركة بالمهرجان

الافلام الروائية

كما اسلفنا وبعد غياب دورتين عن المهرجان تعود مسابقة الافلام الروائية الطويلة بقوة هذا العام . تضم هذه الفئة اربعة افلام من تونس . الجزائر . فلسطين وايران .اضافة الى الافلام الاخرى من بينها فلم للمخرج التونسي نجيب بلقاضي يحمل عنوان باستاردو . ايضا هناك اول فلم روائي للمخرج الفلسطيني راني مصالحة المقيم في باريس يحمل عنوان (جيرافاضيا) . كذلك فلم للجزائري عمور حكار بعنوان (الدليل) . المخرج الايراني سالم صلواتي ياتي ومعه فلم الشتاء الاخير والذي سبق ان فاز في مهرجان بغداد السينمائي للعام الماضي وكذلك في مهرجان دهوك السينمائي.

الافلام الوثائقية

المحور يتناول سبعة افلام عربية واقطار مجاورة للمنافسة اثنان من مصر وواحد لكل من تونس . البحرين . ايران وتركيا .. فمن مصر. ينافس على الجائزة الفيلم التسجيلي القصير «اسكندرية .. كعب داير» للمخرجة فاتن البنداري. وفيلم «بورتريه...حسن الشرق» للمخرج المصري محمد عصام. والذي فاز بجائزة أفضل فيلم في مهرجان زاكورة الدولي للفيلم الوثائقي في المغرب.

وتضم هذه المسابقة أيضاً «شلاط تونس» لكوثر بن هنية. و«بابا فيلم داراد» (مدرسة أبي) للمخرج الإيراني حسن صلح جو. وHODGKIN>S للمخرج البحريني محمد جاسم. وهو شارك في عدد من المهرجانات الدولية وحصل على جائزة أفضل فيلم وثائقي وأفضل إخراج من مهرجان «أكوليد» في كاليفورنيا.

كذلك ينافس على الجائزة الوثائقية فيلم «العيش مع الطاغوت» LIVING WITH LEVIATHAN للمخرج التركي سيرين باهار ديميريل. والذي نال جائزة لجنة التحكيم الخاص في مهرجان كونترافيزن السينمائي الدولي في برلين. وجائزة «فوندوكس» في مهرجان «زغرب دوكس» الدولي للأفلام الوثائقية في كرواتيا.

وضمن المسابقة التسجيلية أيضاً فيلم SYRIA INSIDE (سوريا من الداخل) للمخرج السوري تامر العوام الذي قضى قبل أشهر في مدينة حلب. جراء المعارك الدائرة في سوريا. وقرر أصدقاؤه وشركاؤه في الفيلم استكماله بعد رحيله من جديد. وبينهم المخرج الألماني يان هيليغ.

الافلام القصيرة

ويشارك 17 فيلماً في مسابقة الأفلام الشرق أوسطية القصيرة. وتمنح جوائز لأول وثاني وثالث أفضل فيلم في هذه الفئة. أضافة الى جائزة لجنة التحكيم الخاصة.

ومن ضمن الأفلام المشاركة خمسة لمخرجين إيرانيين. إثنان منها باللغة الفارسية. هما «17 عاماً ويوم واحد» للمخرجة الايرانية الأسترالية المقيمة في ملبورن نورا نياساري. والذي حصل على الجائزة الذهبية في مهرجان هيوستن الدولي هذه السنة. وفيلم «أكثر من ساعتين» الناطق بالفارسية. للمخرج علي أصغري. والذي فاز العام المنصرم بعدد من الجوائز. بينها جائزة أفضل فيلم قصير في مهرجان إنديانابوليس الأميركي. وبالجائزة الكبرى لأفضل فيلم في مهرجان بوسان الدولي للأفلام القصيرة في كوريا الجنوبية. وبجائزة أفضل فيلم قصير في مهرجان برشلونة الدولي.

أما الأفلام الثلاثة الأخرى فهي ناطقة بالكردية: الأول هو «حب هذا البيت الفارغ» للمخرج أوميد راستبين. والثاني هو «فراشات» للمخرج عدنان زندي. ومدته ثلاث دقائق. أما الثالث فهو «شقة النمل» للمخرج الإيراني توفيق أماني.

وبالكردية أيضاً. فيلم من العراق. هو «رحل النهار». للمخرج رزكار حسين. ومن العراق أيضاً. «سقوط بطيء» الناطق بالعربية. لحسين المالكي.

ومن الخليج العربي. ثلاثة أفلام ضمن هذه المسابقة. بينها اثنان من البحرين وثالث من المملكة العربية السعودية. فمن البحرين. فيلم «خطوات» للمخرج سلمان يوسف. و«مكان خاص جداً» لجمال الغيلان. والذي شارك في نيسان الفائت في مهرجان الخليج السينمائي السابع في دبي. وكان الفيلم الخليجي الوحيد الذي اختير للمشاركة في المسابقة الرسمية للدورة السابعة عشر لمهرجان الإسماعيلية الدولي للأفلام التسجيلية والقصيرة في حزيران الفائت. ويشارك فيلم «ملة آدم» للمخرج السعودي مهنا عبدالله.

مديرة المهرجان السيدة كوليت نوفل عقدت مؤتمرا صحفيا تحدث فيه عن اهمية المهرجان حيث اكدت على ان هذه السنة يعزز المهرجان صيغته المألوفة لكنه في الوقت نفسه يعيد صوغ مفهومه ليرتكز أكثر فأكثر على ثلاثة محاور: حرية التعبير وحقوق الإنسان والبيئة». وأضافت أن «المهرجان. بفئاته كافة. ومن خلال استحداثه فئة جبهة الرفض. وكذلك من خلال فئة حقوق الإنسان التي تستمر للسنة الثالثة على التوالي. يتيح للمنتجين والمخرجين في المنطقة أن يعبروا عن أنفسهم بأكبر قدر من الحرية. من دون اية قيود. في كل المواضيع. السياسية منها أو الإجتماعية أو الثقافية».

واشارت إلى أن «المهرجان يقدم هذه السنة أيضاً تشكيلة غنية من الأفلام العالية المستوى التي برزت في المهرجانات الدولية ونالت جوائز أو نافست عليها». وأضافت: «نوفر للجمهور مشاهدة هذه الأعمال الرائعة والتي لا يُعرض معظمها في الصالات التجارية».

الممثلة جوليت بينوش من ضيوف المهرجان

إعداد: احلام يوسف _ كوكب السياب

معرض الجمعية العراقية بعدسة الصباح الجديد

شهد المتنبي، شارع الثقافة والفكر، أمس الجمعة، مجموعة فعاليات ثقافية وفنية متنوعة، أقيمت في أماكن شتى من هذا الشارع، وحرصت «الصباح الجديد» على أن تغطي هذه الفعاليات ليرى القارىء الجانب المشرق من العراق وضمن هذه الصفحة المخصصة لشارع المتنبي. وكانت الحصيلة هي:

مع الحدث

"إيران بعيون عراقية".. معرض لـ 30 فوتوغرافي عراقي

أقامت الجمعية العراقية للتصوير، وبالتعاون مع الاستشارية الثقافية لجمهورية إيران الإسلامية، معرضاً فوتوغرافياً في المركز الثقافي البغدادي بشارع المتنبي أمس الجمعة.

وشارك في المعرض الذي حمل اسم «إيران بعيون عراقية»، نحو 30 مصوراً فوتوغرافياً من جميع محافظات العراق.

وقال هادي النجار، رئيس الجمعية العراقية للتصوير، «إن النماذج المعروضة في هذا المعرض، هي التقاطات من جولة سريعة في مواقع عديدة في جمهورية إيران، وهي رؤية لمصورين عراقيين زار بعضهم إيران، ولم يزرها البعض الآخر».

عقيل حسن

زهير السوداني

محدودية الوقت

وأضاف النجار، إن «هذه الجولة كانت مخصصة للتصوير حصراً، وكنا نتمنى أن تكون الفترة أطول والمواقع أقل، لكي يأخذ المصور وقتاً كافياً في اختيار الزمان والزاوية، ويأخذ فسحته في التقاط الصورة التي يحبّ.

وأشار النجار إلى أن «في بعض المواقع التي تم التصوير فيها، كان الوقت قليلاً ومحدوداً، وربما أعطينا 30 دقيقة فقط لتصوير مكان ما.

جولة مفيدة

ومضى النجار إلى القول، «كانت الجولة مفيدة ورائعة، ونتمنى أن تتكرر هذه التجربة في بلدان أخرى حيث أن الجمعية ساعية لأجل التنسيق من أجل إقامة جولات أخرى في بلدان شتى.

وفي ختام حديثه وجه النجار شكره للملحقية الثقافية في السفارة الايرانية لإتاحتها الفرصة للمصورين العراقيين لخوض هذه التجربة.

من جانبه قال زهير السوداني عضو الهيئة الإدارية للجمعية، ومسؤول لجنة المعارض، إن «المعرض جاء بعد جولة لـ 30 مصوراً عراقياً في بعض المدن الإيرانية، وكانت هذه الصورة المعروضة هي الحصيلة من هذه الجولة.

معرض أوسع

وأشار السوداني في حديثه إلى «الصباح الجديد»، إن «معرضاً أكبر ستقيمه الجمعية العراقية للتصوير، ستعرض من خلاله كل أعمال المصورين العراقيين الذين شاركوا في الجولة ووثقوا بكاميراتهم المشاهد، وستكون هناك مسابقة للفائزين بالصور التي يتم التصويت عليها باعتبارها الأفضل، إذ ركز المعرض على المعالم السياحية والدينية، فضلاً عن التعريف بالحرف والحياة الاجتماعية للشعب الإيراني.

وأوضح السوداني، إن «المعرض ضم خمسين صورة فوتوغرافية لـ اثنين وعشرين مصور، لكن المعرض المقبل ستكون من خلاله المشاركة أوسع.

تحديات

وأشار السوداني إن هناك «عدم رعاية يعاني منها الفوتوغرافيون العراقيون، وإن الجمعية ترعى نفسها بنفسها، ولا دعم لديها من اي مؤسسة حكومية أو أهلية، ونحن نعمل متطوعين من اجل فن الفوتوغراف. فيما أكد أن وزارة الثقافة لم تقدم الدعم الكافي للفنان المصور الفوتوغرافي، ولم تقم أي فعاليةٍ لهذه الشريحة المهمة، فمثلاً أن دائرة الثقافة تقيم جائزة الابداع وتشرك فيها كل الفنانين عدا المصور الفوتوغرافي فهو مستثنى منها». ومضى السوداني الى القول، «إن الجمعية تقدم الدعم قدر المستطاع للمصورين، إذ نقيم الدورات التطويرية للمهارات، كما نقيم بعض السفرات، فضلاً عن المنحة السنوية والتي نعمل على زيادة المصورين المستفيدين من هذه المنحة. ودعمنا للشباب أيضاً في إقامة معارض لهم بعد الاطلاع على نتاجاتهم».

فيما قال المصور عقيل حسين، (ماجستير فنون تشكيلية)، وعضو جمعية المصورين فرع بابل، إن «المعرض كان مشاركة جيدة ومفيدة للمصورين، كون أن البيئة السياحية في إيران كانت جداً مثيرة وملائمة، لكي نستثمرها فنياً من خلال الكاميرا، لأن إيران تحتوي على الكثير من المعالم الحضارية والدينية المهمة، وهي تعطي حافزاً للمصور كي يبدع في التقاط الصور المؤثرة، وتجسيد الواقع الحضاري لهذا البلد».

وأضاف حسين، إنه اشترك بـ 10 صور في هذا المعرض، كما أنه يتحضر لمشاركة في معرض فوتوغرافي سيقام قريباً في أبو ظبي.

وعن التحديات التي يواجهها المصور العراقي، قال، «نواجه مشكلة أزلية مع رجال الأمن، حيث أن هناك مضايقات يتكرر حدوثها بشكل مستمر من قبل رجال الأمن، ولكن هذه المشكلة يمكن حلها من خلال التنسيق مع الجهات الأمنية، ونتمنى إيجاد حل لهذه المشكلة في القريب العاجل».

فعاليات المركز الثقافي البغدادي هذا الاسبوع

قاعة نازك الملائكة

اقامت مجموعة شعراء المتنبي اصبوحة عن الشاعر حسين مردان حيث تضمن قراءة لسيرته الذاتية للشاعر ودوره في تطوير مسيرة الشعر في العراق مرورا بأهم المحطات في حياته ونشاطه السياسي والصحفي اضافة لكونه شاعرا طموحا جامحا

ادار الجلسة الشاعر حيدر معتوق رئيس مجموعة شعراء المتنبي تخللت الجلسة قراءات شعرية لعدد من الشعراء منهم الشاعر عادل الغرابي وماجد الربيعي وسعد عودة وكاظم الخطيب ومن الحلة الشاعر صالح البابلي اضافة الى قراءات نقدية في عدد من القصائد للشاعر مردان واهمها مجموعة قصائد عارية

قاعة حسين علي محفوظ

الندوة الفكرية الرباعة لمنتدى فيض للثقافة والفكر بعنوان التعددية واشكالية الهوية العراقية قراءة انثروبولوجية للدكتور المفكر شاكر شاهين ادار الجلسة الدكتور مجمد الواضح

قاعة علي الوردي

اقامت رابطة بغداد الثقافية جلسة بعنوان نظرية الاوتار الفائقة من منظور الفلسفة العلمية للمهندس رائف امير ومحاضرة اخرى لاستذكار الدكتور علي الوردي لرابطة المجالس الثقافية وبالتعاون مع المركز الثقافي البغدادي

قاعة جواد سليم

توقيع ديوان الشاعر باقر العلاق جمعية الادباء الشعبيين وعلى القاعة نفسها اقام اتحاد الادباء والكتاب في العراق استضاف الملحن محسن فرحان ادار الجلسة الاستاذ صادق الجمل

قاعة مصطفى جواد

اقامت رابطة الانساب في العراق والوطن العربي محاضرة عن القبائل العربية في الجزائر للباحث عبد الستار العقابي وشبكة الوفاء لنشاط المجتمع المدني ندا وة حوزل دور المدارس الخاصة في انضاج الواقع التعربوي

قاعة محمد غني حكمت

اقامت الجمعية العراقية للمتبرعين بالدم حملة للتبرع لاقت اقبالا كبيرا من قبل ضيوف المتنبي

قاعة الشناشيل

فعاليات تراثية لرابطة افاق بغداد الثقافية قدموا من خلالها عدد من الاغنيات التراثية

مسرح سامي عبد الحميد

احتفى الملتقى الثقافي لاتحاد الادباء وبالتعاون مع المركز الثقافي البغدادي بفناني محافظة بابل بتقديم فقرات فنية وثقافية ومع قصائد للشاعر جبار الكواز

إصدارات

صفحات من السيرة ذاتية

صدر للكاتب ثابت حبيب العاني كتاب صفحات من السيرة الذاتية عن دار الكتب والمطبوعات حيث يقول المؤلف « حاولت ان ادون لمحات من سيرتي الذاتية التي لها علاقة بمسيرة الشعب العراقي المجيد والحزب الشيوعي العظيم فهذه المسيرة كانت اساس في توفير الامكانية والفرصة كي اسهم في نضال الشعب العراقي وحركته الوطنية

❊ ❊ ❊

نزيهة الدليمي

عن دار الكتب والمطبوعات صدر كتاب لموفق خلف غانم بعنوان نزيهة الدليمي ودورها في الحركة الوطنية والسياسية العراقية حيث كتب الدكتور عقيل الناصري على ظهر الغلاف»ان الكتاب غني بمادته وانه يمكن ان يكون مرجعا علميا كما تحدث عن شخصية نزيهة الدليمي والتي كانت صاحبة مباديء ليس فقط من حيث دفاعها عن حرية المرأة فحسب بل في مساهماتها الواعية والدائمة في النضال

❊ ❊ ❊

نافذة جديدة على الشخصية

كتاب نافذة جديدة على الشخصية للدكتور باسم العلي صدر عن دار الرافد للمطبوعات تضمن فصول عدة منها الشخصية العراقية الحالية، اصلاح النظام الاجتماعي ، اصلاح النظام السياسية، اصلاحات في الحريات ومفاهيمها، واعادة تأهيل بقية الموظفين اضافة الى فصول اخرى تحدث من خلالها عن واقع الشخصية واسس بنائها

استاذ الفلسفة فوزي حامد: الفلسفة هي أن تحدّد المشكلة وتجد حلاً لها

الدكتور فوزي حامد استاذ كلية الآداب الجامعة المستنصرية شغل منصب مساعد رئيس الجامعة للشؤون العلمية لديه كتاب نشر في لبنان بعنوان اشكالية الفلسفة في الفكر العربي الاسلامي، وكتاب العقل المادة المعرفة وهو الان تحت الطبع كما ان لديه مجموعة من البحوث التي تعالج مشكلات المجتمع العراقي الان، ازمة الديمقراطية في العراق نحو بناء مجتمع مدني اشكالية المنهج في الفكر العربي المعاصر وبحث عن مدني صالح بعنوان الصراع الحضاري والحلم الفلسفي قراءة في فلسفة مدني صالح وعدد من المقالات التي تنشر في الصحف اليومية

التقيناه في مكتبة كريم حنش والتي تقع في قيصرية المتنبي حيث نلتقي بها بوجوه ثقافية وادبية ونسمع اغاني الطرب الجميل التي يتحفنا بها حنش كي تكون للقيصرية نكهة جمالية خالصة تجعل زائر المتنبي يتوق اليها كي يشذب اذانه من صخب الشوارع والاخبار التي عادة ما تتسبب بالتشويش والاحباط على الفكر والروح.

فوزي حامد

على اي اساس تم اختيارك لقسم الفلسفة؟

اختياري لقسم الفلسفة كان بسبب حبي لهذا العلم، وقد كانت لدي قراءات كثيرة في الادب والفلسفة لكني كنت اميل للفلسفة وعلم النفس اكثر وبعد استشارة اخي الكبير للفصل بينهما والبت برأي اخير لتحديد نوع الدراسة عزز لدي حب الفلسفة

ما الذي جعلك في البداية محبا لهذا العلم والتركيز على قراءته؟

قرات كتباً كثيرة في المرحلة الثانوية، اهمها كتابات فرويد اذكر منها على سبيل المثال كتاب «مستقبل الحضارة»، «طمطم والوهم»، «موسى والتوحيد» وهذه كلها كتب اقرب الى الفلسفة منها الى دراسات علم النفس.

قرات كتاب «تاريخ الفلسفة» ليوسف كرم، اضافة الى العديد من الكتب المتعلقة بهذا العلم، لكني لا اذكرها الان واذكر اضافة الى ذلك تاريخي السياسي حيث كان لدي عمل سياسي سري في السبعينيات تسبب في اعتقالي، مما عزز لدي حبي لهذا المفهوم بسبب قراءاتي الكثيرة لعناوين تخص علم الفلسفة حيث قرات تلك الكتب وانا في السجن عندما كنت في مرحلة الرابع ثانوي واثناء العطلة بسبب انتمائي للحزب الشيوعي العراقي.

اضافة الى كتب كثيرة اثناء تواجدي في السجن ومنذ الابتدائية كنت اقرا الروايات والقصص العربية مثل عنتر بن شداد وسيرة بني هلال، وكان خالي يقرأ لنا قصصاً وينتهي عند فصل ويكملها اليوم التالي على طريقة الحكواتي فكان اسلوبه القصصية ذكي في جعلنا نتشوق لإكمال الحكاية لنا لكني بدأت في ذلك الوقت من سرقة الكتاب كي اكمل القصة لأني كنت اشعر بالحماسة بشكل كبير لأعرف تفاصيلها الاخرى من دون الانتظار الى اليوم التالي

ما هو الفرق بين علم النفس وعلم الفلسفة؟

الفرق نوعي والمنهجية والية تناول الموضوع الفلسفة تميل الى اقتراح الفرضيات ومحاولة اثباتها وفق وجهة نظر محددة اما علم النفس فهو من العلوم التجريبية فهو يميل الى الميدان والتحليل والاختبار وما الى ذلك اضافة الى الجانب الذهني الموجود في علم الفلسفة اكثر من بقية العلوم ومنها علم النفس والعلوم الاجتماعية

ما الذي اضافته لك دراستك الاكاديمية

اعطتني معرفة وافية وشافية لموضوعة الفلسفة وتاريخها، واثر التاريخ والواقع الاجتماعي الذي ينتمي اليها الفيلسوف لاختياره هذه النظرية من دون غيرها، واصبح لدي وعي عن مفهومها يختلف عن اعتقاداتنا السابقة فان اردت ان احكم على نفسي في تلك المرحلة فقد كنت اعتقد بالأشياء المطلقة.

لكن الدراسة فككت تلك المفاهيم الفكرية لدي واصبحت الفلسفة موقف نقدي واعي مؤول للمعارف يهدف الى تقوية موقع والدفاع عنه في الصراع الاجتماعي والسياسي وهي ضمن هذا التعريف

هل تعتقد ان هذا التعريف مطلق ام أن هناك من يخالفك هذا الرأي؟

هذا تعريف توصيفي لا اعتقد ان هناك من يخالفني هذا الراي فانا اوصف فعل التفلسف

فالفلسفة عندما تتخذ موقفا لا تتخذه بطريقة عشوائية وانما هناك مسبب وهناك وحدة رؤية للمواقف فما يميز الفيلسوف عن غيره ان لديه موقف موحد لجمل المواقف التي يمر بها في حياته فهناك نظرة تحليلية والاسباب للانحدار الثقافي هي الحروب وسياسيات الانظمة السياسية

هل جمعت افكارك ضمن كتاب موحد؟

لدي كتاب منضد منذ ثلاث سنوات لكن بسبب عملي الاداري الذي يستغرق جهدي ووقتي بقي مؤجل

ما هي امنيتك الان؟

امنيتي ان ارى العراق كما نحلم به، ان تعود الحياة فالعراق يحب الحياة، وان نرى الاشياء الجميلة هي المنتشرة وان تنتهي حالة القبح في المظاهر اليومية وحتى في وعينا وفي طبيعة تعاملنا مع تفاصيل يومنا وان تمحى اثار الحروب وبغداد كما حلمنا وحلمت به شهرزاد وكل الشعراء الكبار لان بغداد تستحق الحياة

مورينيو يؤكد جاهزية مهاجمه دييغو كوستا

المان سيتي يُضيّف تشيلسي في قمة مبكرة ومثيرة بالدوري الأنكليزي

لندن ـ وكالات:
ربما تأتي المواجهة بين العملاقين تشيلسي ومانشستر سيتي في وقت مبكر من الموسم ولكنها قد تحسم بشكل كبير أيضا شكل المنافسة في الدوري الإنكليزي لكرة القدم هذا الموسم.
ويحل تشيلسي ضيفا على مانشستر سيتي حامل اللقب غداً الأحد في ختام مباريات المرحلة الخامسة من المسابقة ليكون لقاء قمة مبكر في الدوري الإنكليزي قد يبدو للوهلة الأولى ضعيف التأثير على سير الأحداث في المسابقة أو سير المنافسة على اللقب.
ولكن الطريقة التي استعد بها كل من الفريقين لهذه المباراة تؤكد أن كليهما يدرك أهميتها جيدا ويوليها اهتماما كبيرا.

جانب من مباراة سابقة لمانشستر وتشيلسي

اراحة كوستا
ومنح تشيلسي مهاجمه الأسباني الدولي دييغو كوستا راحة من المواجهة التي تعادل فيها مع شالكه الألماني الأربعاء الماضي في بداية مسيرة الفريق بدوري أبطال أوروبا هذا الموسم.
كما أراح مانشستر سيتي مهاجمه الأرجنتيني سيرغيو أغويرو في المباراة التي خسرها أمام بايرن ميونيخ الألماني صفر/1 أمس الأول أيضا في دوري الأبطال ولم يدفع به إلى في وسط الشوط الثاني.
وقال البرتغالي جوزيه مورينيو المدير الفني لتشيلسي إنه أجبر كوستا على الراحة بسبب إصابة في أربطة الساق علما بأن اللاعب سجل سبعة أهداف في أول أربع مباريات لفريقه بالدوري الإنكليزي هذا الموسم.
وأوضح مورينيو «دييغو كوستا ليس بحالة تسمح له بخوض ثلاث مباريات في الأسبوع.. وهو يواجه مشكلات عندما يلعب مباراة واحدة. يحتاج إلى أسبوع للاستشفاء والآن لا يمكنه المشاركة في المباريات التي لا تقام يومي الثلاثاء والأربعاء. لم يكن بحال يسمح له بتقديم أفضل ما قدم.. لم يكن مستعدا للعب يوم الأربعاء ولكننا نرى أنه سيكون جاهزا لمباراة الأحد».

استعادة الاتزان
ويسعى مانشستر سيتي إلى استعادة اتزانه سريعا بعد الهزيمة أمام بايرن وتحقيق الفوز على تشيلسي غدا.
وأكد جو هارت حارس مرمى مانشستر سيتي أن الفوز على تشيلسي سيكون ملحا وضروريا لآمال الفريق ومعنويات اللاعبين.
وأوضح «إنه أسبوع كبير ومهم بالنسبة لنا. نحتاج للفوز. إنها مواجهة صعبة في الدوري الإنكليزي. تشيلسي منافس لنا على اللقب ونحتاج للتغلب عليه».

استون فيلا.. انطلاقة قوية
ويتطلع أستون فيلا بقيادة مديره الفني بول لامبرت للحفاظ على انطلاقته الرائعة التي قدمها منذ بداية المسابقة هذا الموسم ولكنه سيصطدم اليوم السبت بضيفه أرسنال.
ويحتل أستون فيلا المركز الثاني في جدول المسابقة برصيد عشر نقاط من أربع مباريات كان آخرها الفوز 1/صفر على ليفربول في عقر داره يوم السبت الماضي.
ونال لامبرت المكافأة على المستوى الرائع لفريقه هذا الموسم حيث وقع النادي الأربعاء على تمديد عقده حتى 2018 .
ولكن أليكس شامبرلين لاعب وسط أرسنال قال إن فريقه يصر على إظهار قدرته على المنافسة مع تشيلسي ومانشستر سيتي رغم هزيمته أمام بوروسيا دورتموند الألماني صفر/2 في دوري الأبطال يوم الثلاثاء الماضي.
وقال اللاعب «علينا استعادة اتزاننا سريعا.. إذا وثقنا بأنفسنا كمنافسين على اللقب هذا العام. يجب أن نخوض المباراة أمام أستون فيلا ولدينا ثقة في تحقيق الفوز. هذا ما سنفعله».

بقية المباريات
ويلتقي سوانسي سيتي صاحب المركز الثالث مع ساوثهمبتون صاحب المركز الرابع في مباراة أخرى غدا السبت كما يحل ليفربول ضيفا على ويستهام. ويسعى مانشستر يونايتد إلى التأكيد على صحوته بعد الفوز على كوينز بارك رينجرز في المرحلة الماضية حيث يحل الفريق ضيفا على ليستر سيتي غدا الأحد.
ويعاني نيوكاسل صاحب المركز الأخير في جدول المسابقة من مشاكل داخل وخارج الملعب قبل مباراته أمام هال سيتي اليوم السبت.
ونفى مايك أشلي مالك النادي ما ذكرته بعض التقارير بأن النادي للبيع وأعلن دعمه ومساندته للمدرب ألان باردو المدير الفني للفريق.
ولكن الثقة بالفريق تبدو في أدنى درجاتها بعدما حصد نيوكاسل نقطتين فحسب من أول أربع مباريات له في الموسم الحالي وقد يسعى هال سيتي إلى استغلال كبوة منافسه.
ويرجح أن يمنح ستيف بروس المدير الفني لهال سيتي ، والذي تردد سابقا أنه قد ينتقل لتدريب نيوكاسل بالذات ، اللاعب محمد دياو مكانا في وسط الملعب ضمن التشكيلة الأساسية للفريق بعد الأداء الرائع للاعب في مباراته الأولى مع الفريق وذلك أمام فريقه السابق ويستهام.
وقال بروس «إنه لاعب خط وسط رائع للغاية وقوي ونشيط. يمكنه التعامل مع الكرة بأي من القدمين. وكما رأينا ، يمكنه هز الشباك.. يمتلك مواهب عدة. إذا واصل اللعب كما كان يوم الاثنين الماضي ، سأكون سعيدا تماما».
وفي بقية مباريات المرحلة ، يلتقي بيرنلي صاحب المركز الثالث من مؤخرة جدول المسابقة مع سندرلاند وكوينز بارك رينجرز مع ستوك سيتي اليوم السبت وإيفرتون مع كريستال بالاس وتوتنهام مع ويست بروميتش ألبيون غدا الأحد.

"الريال" يمدد عقد فاران لـ 2020

مدريد ـ وكالات:
أعلن ريال مدريد في بيان رسمي عن تمديد عقد مدافعه الدولي الفرنسي رفائيل فاران حتى عام 2020.
ووصل فاران (21 عام) إلى ريال مدريد في صيف 2011، ليخوض موسمه الرابع.وحقق لقب الدوري الإسباني، ودوري أبطال أوروبا مرة واحدة، وكأس الملك مرتين وكأس السوبر الإسباني والأوروبي مرة واحدة.
وشارك فاران 74 مباراة رسمية بقميص ريال مدريد وسجل أربعة أهداف، في أول موسم له خاض 15 مباراة، وفي موسم 2012-2013 شارك في 33 مباراة وفي موسم الثالث ورغم الإصابة لعب 23 مباراة وهذا الموسم حتى الآن خاض ثلاث مباريات.

زيدان معرض لعقوبة قاسية

مدريد ـ وكالات:
ينتظر زين الدين زيدان قرار لجنة العقوبات في الاتحاد الإسباني لكرة القدم بخصوص تدريبه فريق ريال مدريد كاستيا من دون امتلاكه الشهادات التي تؤهله لذلك.
زين الدين زيدان لجأ إلى حيلة تسمية نفسه كمساعد للمدرب لعدم امتلاكه الشهادات الإسبانية القانونية للتدريب. ولكنه في الحقيقة كان يقوم بتدريب الفريق مما أثار السخط عليه. وبدأت بعد ذلك التحقيقات بمزاولته المهنة من دون شهادات كافية.
ولم يحصل زيدان على شهادات تؤهله للعمل في اسبانيا علماً بأنه يملك شهادات تؤهله كمدرب محترف من إحدى الجامعات الفرنسية، وهذا ما دفع المركز الوطني للمدربين الإسبان إلى رفع شكوى بحقه أراد من خلالها إيقافه لعدم أهليته، وتم وصف زيدان بالمخادع من خلال إحدى بيانات هذا المركز.
ومن المتوقع أن يبت في قضية زين الدين زيدان خلال أسابيع قليلة، ويتوقع بعض الصحفيين في مدريد بأن يتم معاقبته لمدة شهر واحد مع ضرورة تصليح أوضاعه. في حين أن هناك تقارير تتحدث عن عقوبة قاسية جداً تصل إلى 6 أشهر.

مفكرة الصباح الجديد

الدوري الانكليزي	
أستون فيلا ـ آرسنال	5:00
وست هام ـ ليفربول	7:30
الدوري الاسباني	
ديفرتيفو ـ مدريد	5:00
أتلتيكو ـ سلتافيغو	9:00
الدوري الايطالي	
ميلان ـ يوفنتوس	9:45
الدوري الالماني	
هامبورغ ـ ميونيخ	4:30
ماينز5 ـ دورتموند	7:30

ليفربول وآرسنال يراقبان إيسكو.. وبيلغريني لن يفرط به

متابعة ـ الصباح الجديد:
بدأت بعض الأندية الأوروبية التحرك في محاولةٍ منها لبحث إمكانية ضم لاعب خط وسط نادي العاصمة الإسبانية ريال مدريد خوان رومان فرانشسكو ألاركون إيسكو.
وقد نشرت "ديلي ميل" البريطانية تقريراً تحدثت من خلاله عن كون ليفربول وآرسنال يسيعان للتحرك في سوق الشتاء المقبل بعروض رسمية لضم اللاعب.
ويحاول كلا الناديين استغلال الموقف الذي يمر به اللاعب مع ريال مدريد حيث بدا واضحاً حتى الآن بأنَّ اللاعب ليس ورقة أساسية في تشكيلة الإيطالي أنشيلوتي الذي أجلس إيسكو كثيراً على دكة البدلاء .
من جانبها أكدَّت "ديلي إكسبريس" الصحيفة البريطانية الأخرى، أنَّ "مانشستر سيتي يعد أحد الأندية المهتمة بخدمات الإسباني الشاب وهي الرغبة الناجمة من مدرب الفريق بيلغريني الذي يعرف إيسكو وقدراته جيداً منذ كانا سويًّا في نادي ملقا ولهذا لن يفرط في الحصول على خدماته".

إنريكي مؤمن بشباب برشلونة أكثر من غوارديولا

مدريد ـ وكالات:
تلقى مدرب برشلونة لويس انريكي إشادات واسعة بعد اعتماده على عدد كبير من اللاعبين الشباب في انطلاقة هذا الموسم.
برشلونة يمضي قدماً بتحقيق الانتصارات من دون تلقي الأهداف. وذلك رغم اعتماد مدربه لويس انريكي على عدد كبير من الشباب جعلت منير الحدادي اللاعب الوحيد بجانب ليونيل ميسي الذي بدأ كل المواجهات حتى الآن على سبيل المثال.
صحيفة الموندو ديبورتيفو قالت إن لويس أرسل رسالة واضحة لكل الموهوبين في لاماسيا وبرشلونة. هذه الرسالة مفادها «أنا مؤمن بالشباب. وأفتح المجال لكل شخص يملك الجودة ويملك الطموح ليثبت نفسه».
وأضافت الصحيفة الكتالونية المقربة من نادي برشلونة إنه لم يمر على برشلونة مدرب أظهر إيمانه السريع بالشباب مثلما فعل لويس انريكي، وأن الأخير أظهر إيماناً بهم أكثر مما فعل بيب غوارديولا ويوهان كرويف.
يذكر أن برشلونة سيخوض مباراته المقبلة في الدوري أمام ليفانتي في ملعب الأخير.

مديرية بلديات واسط
لجنة البيع والايجار

العدد/ 1013
التاريخ/ 2014/9/7

اعلان

تعلن لجنة البيع والايجار في مديرية بلديات واسط عن تأجير الاملاك المدرجة اوصافها في ادناه العائدة الى مديرية بلدية الزبيدية وفق قانون بيع وايجار اموال الدولة رقم (21) لسنة 2013. فعلى الراغبين بالاشتراك في المزايدة العلنية مراجعة مديرية بلدية الزبيدية خلال فترة (30) ثلاثين يوماً تبدأ من اليوم التالي لنشرها في الصحف اليومية مستصحبين معهم التأمينات القانونية البالغة (50%) من القيمة التقديرية بصك مصدق او نقداً وستجرى المزايدة في اليوم الاخير من مدة الاعلان في مقر البلدية اعلاه في تمام الساعة (العاشرة صباحاً) ويتحمل من ترسو عليه المزايدة اجور النشر والاعلان وكافة المصاريف الاخرى وعلى المستأجر جلب هوية الاحوال المدنية مصورة واصلية ويتم الالتزام بكافة التعليمات والضوابط الصادرة من البلدية بهذا الصدد.

المهندس /علي عبد صيوان/مدير بلديات واسط
رئيس لجنة البيع والايجار

ت	نوع الملك	رقم الملك	مساحته	مدة الايجار	الموقع
1	حانوت	5	6م2	سنة واحدة	ناحية الزبيدية
2	حانوت	6	6م2	سنة واحدة	ناحية الزبيدية
3	حانوت	16أ	16م2	سنة واحدة	ناحية الزبيدية
4	حانوت	16ج	16م2	سنة واحدة	ناحية الزبيدية
5	بناية الجمعية	27	200م2	سنة واحدة	ناحية الزبيدية
6	حانوت	58	16م2	سنة واحدة	ناحية الزبيدية

اليغري في مواجهة صعبة مع جماهير الـ "أي سي"

"ميلان" يصطدم بـ"يوفنتوس" في أولى معارك الكالشيو الكبرى هذا الموسم

متابعة ـ الصباح الجديد:
تتجه أنظار عشاق كرة القدم مساء اليوم السبت إلى ملعب سان سيرو بمدينة ميلان الايطالية حيث يشهد الكالشيو الايطالي صداماً مبكراً بين فريقي ايه سي ميلان ويوفنتوس صاحبي الصدارة برصيد 6 نقاط في لقاء سيعيد اليغري المدير الفني الأسبق للميلان إلى مواجهة الجماهير التي شجعته ما يزيد عن 3 سنوات عندما كان مدرباً للميلان قبل ان يرحل عنه في يناير الماضي بسبب سوء النتائج ويحل الهولندي سيدورف بديلاً عنه وقتها قبل ان يرحل هو الأخر بنهاية الموسم ويحل بدلاً منه انزاغي مدرب فريق الشباب.

عودة فيدال
اللقاء سيشهد على الأرجح عودة اللاعب التشيلي ارتورو فيدال لاعب وسط يوفنتوس الذي غاب عن لقائي فريقه السابقين في الكالشيو ودوري أبطال اوروبا بسبب الاصابة بالإضافة إلى عودة المدافع جورجيو كيليني بعد انتهاء عقوبة الايقاف الخاصة به. فيما سيستمر غياب اندريا بيرلو واندريا بارزالي ولوكا ماروني بسبب الاصابة بينما سيدخل أصحاب الأرض المباراة من دون الحارس دييغو لوبيز والمدافع البرازيلي اليكس والقائد ريكاردو مونتوليفو بسبب الإصابة بالإضافة إلى المدافع بونيرا الموقوف.

يوفنتوس.. ازالة القلق
يوفنتوس نجح في ازالة القلق نسبياً عن جماهيره بعد رحيل مدربه انطونيو كونتي الصيف الماضي وهو المدرب الذي اعاد الفريق لمنصات التتويج بعد غياب دام لسنوات بالفوز بلقب الدوري الايطالي 3 أعوام متتالية وتعيين اليجري خليفة له في تدريب الفريق بالفوز في اللقاءات الثلاثة التي لعبها الفريق محلياً واوروبياً حتى الان وان كان لقاء السبت يكون هو الاختبار الأول الحقيقي للمدرب اليجري بينما أثبت انزاجي في اولى تجاربه كمدرباً في الكالشيو انه يملك عقلية هجومية رائعة بعدما فاز في الجولة الأولى على لاتسيو بثلاثية ونجح في العودة من ملعب اينو تارديني بثلاثة نقاط ثمينة بالفوز على بارما بنتيجة 4-5 بفضل المتألق مينيز الذي انضم للفريق قبل بداية الموسم في صفقة انتقال حر قادماً من باريس سان جيرمان.

احدى مباريات يوفنتوس في الكالشيو

خطط الفريقين
يعتمد انزاجي على طريقة 4-3-3 بالاعتماد على الثلاثي الهجومي الشعراوي وهوندا ومينيز ومن خلفهم مونتاري وبولي ودي يوغ فيما ستكون التغييرات في رباعي الدفاع بسبب غياب اليكس وبونيرا ، بينما سار اليغري على خطى كونتي بالاعتماد على طريقة 3-5-2 بالدفع بالثلاثي كاسيراس وكيليني وبونوتشي في الدفاع وعلى الاطراف الثنائي ليشتنشتاينر وايفرا فيما سيحتل الثلاثي ماركيزيو وبوجبا واساماواه منطقة الوسط وسيقود الهجوم الثنائي يورنتي وتيفيز.
اللقاء الأخير الذي جمع بين الفريقين على ملعب سان سيرو اقيم في شهر مارس الماضي وانتهى بفوز الضيوف بهدفين سجلهما الثنائي الهجومي يورنتي وتيفيز بواقع هدف في كل شوط.

التحكيم
يقود اللقاء تحكيمياً الحكم المخضرم ريتزولي وهو الحكم الأشهر حالياً في الملاعب الايطالية وسبق له وان قام بتحكيم الكلاسيكو الكبير 4 مرات والتي تقاسم الفريقين الفوز فيها برصيد مباراتين لكل فريق اخرها في نوفمبر عام 2012 والتي انتهت بفوز الميلان بهدف دون مقابل أحرزه البرازيلي روبينيو من ركلة جزاء.

وزير الشباب والرياضة خلال استقباله وفد "الباراولمبية":

العراق يخاطب "فيفا" و"العربي والآسيوي" من أجل رفع الحظر عن ملاعبه

بغداد ـ الصباح الجديد:
استقبل وزير الشباب والرياضة عبد الحسين عبطان في مكتبه رئيس وأعضاء المكتب التنفيذي للجنة الباراولمبية الوطنية العراقية.

وعبر الوزير عن سعادته لهذه الزيارة، مبينا انه «كان يسعى للقاء هذه الثلة من الأبطال الذين سطروا الكثير من الإنجازات في دورات وبطولات عدة».

وقال عبطان، اننا «سنسعى بكل تأكيد على تذليل الصعوبات التي تقف حائلا امام تحقيق الإنجاز، وسنقدم كل الدعم والاحتياجات لاسيما في جانب توفير المنشآت الرياضية والاهتمام بالبنى التحتية التي ستساعد الرياضيين على تحقيق النتائج المتميزة في البطولات والاستحقاقات الخارجية».

وتسلم الوزير باقة ورد مقدمة من رئيس اللجنة الباراولمبية الدكتور عقيل حميد بمناسبة تسنمه مهام العمل الجديد في الوزارة، وتمنى حميد الموفقية والنجاح للوزير.

وأكد حميد على «ضرورة استمرار العلاقة الطيبة بين الوزارة والباراولمبية التي أدت الى النتائج العالية لأبطال ذوي الاحتياجات الخاصة».

وزير الشباب والرياضة مع وفد الباراولمبية

رفع الحظر

وفي سياق اخر، اكد وزير الشباب والرياضة عبد الحسين عبطان «سعيه لرفع الحظر المفروض على الرياضة العراقية من خلال ترؤسه سلسلة من الاجتماعات لعدد من مسؤولي الوزارة وممثلين عن اتحاد الكرة، للمضي بالخطوات الاولى لرفع الحظر الرياضي».

واكد عبطان في تصريح للمكتب الاعلامي ان «الحظر لا يرفع بدون ايجاد علاقات ايجابية بين الوزارة والجهات الرياضية وغير الرياضية». مبينا ان «الوزارة شرعت بمخاطبة الاتحاد الدولي لكرة القدم (فيفا) والاتحادين العربي والاسيوي من اجل رفع الحظر».

واوضح عبطان ان «الانفتاح السياسي الجديد للعراق وتبني سياسة خارجية جديدة ستساعدنا كثيرا في التحرك باتجاه رفع الحظر، لذلك خاطبت الوزارة بكتاب رسمي وزارة الخارجية لدعم ملف رفع الحظر عبر توجيه السفارات العراقية المتواجدة في البلدان العربية والاسيوية والاوربية».

واكد الوزير ان «الوزارة ستبعث برسائل الى وزراء الشباب والرياضة العرب للبدء بصفحة جديدة من العلاقات الشبابية والرياضية مع الدول العربية كافة». مشيرا الى ان «جدول اعماله لمرحلة المقبلة سيتضمن زيارات الى عدد من الدول العربية في مقدمتها جمهورية مصر العربية والمملكة العربية السعودية ودول اخرى». واشاد بمواقف بعض الدول العربية التي غيرت من سياستها واعلنت دعمها للمبادرة الدولية لمحاربة الارهاب وتنظيم داعش، معتبرها بداية ايجابية في تطوير العلاقات الشبابية والرياضية، ودعم مطالب العراق برفع الحظر عن الرياضة، كون الرياضة في العراق بشكل عام وكرة القدم خصوصا وسيلة مهمة لاشاعة ثقافة المحبة والتسامح ونبذ الفكر التطرفي الارهابي.

واكد وزير الشباب والرياضة على حق العراق في استضافة بطولة الخليج، اذ ستعمل الوزارة على تهيئة الجوانب الفنية وسيتم ذلك بالتنسيق مع اتحاد الكرة الذي سنستوضح من خلاله احتياجاته لغرض استضافة البطولة وضمان نجاحها.

من جهة اخرى، قدم وفد من مديرية مدينة الصدر التهنئة الى السيد الوزير بمناسبة استيزارة وزارة الشباب والرياضة وتمنوا له الموفقية في عمله بما يخدم فئة الشباب والرياضة وعرض السيد مدير المديرية نبذة عن انجازات المديرية خلال الفترة الماضية ، وثمن السيد الوزير عمل المديرية في هذة المدينة العريقة لما تقدمة من جهد لخدمة ابناء المنطقة وفي جميع المجالات.

"الشبابي" يغادر غداً إلى إيران

بغداد ـ إعلام الاولمبية:
يتوجه يوم غد الاحد الى العاصمة الايرانية طهران وفد منتخب الشباب بكرة القدم للدخول في معسكر تدريبي يستمر لغاية السابع والعشرين من شهر ايلول الجاري واجراء مارتين وديتين استعدادا للمشاركة في نهائيات اسيا للشباب تحت سن 19 عاما في منيمار .

وقال عضو اتحاد الكرة سعد مالح ان الوفد الذي سيكون برئاسته يضم ايضا ليث حسين المدير الاداري للمنتخب وصباح مجيد اداريا ومحمد جوهر معالجا بالإضافة الى الجهاز الفني بقيادة المدرب رحيم حميد ومساعديه عادل نعمة وعباس عبيد ومدرب الحراس ابراهيم سالم .

وتابع عضو الاتحاد الى ان اثنين وعشرين لاعبا سينتظمون في معسكر طهران هم امجد رحيم وحيدر محمد واحمد ناظم وعلي لطيف ومهند ارزيج ورسلان حنون وعلاء علي وعلي قاسم وليث تحسين ومهدي عبد الزهرة وشيركو كريم واحمد محسن ومصطفى علي ونمير حميد ومحمد خالد وايمن حسين وعماد محسن واحمد عبد العباس وعلي عصام وابراهيم نعيم وحمزة عدنان ومحمود عيال.

كربلاء تُضيّف بطولة بناء الأجسام

بغداد ـ الصباح الجديد:
قال رئيس الاتحاد العراقي لبناء الاجسام فائز عبد الحسن ان محافظة كربلاء ستضيف منافسات بطولة العراق لمنتخبات المحافظات باللعبة لفئة الشباب يوم الخامس والعشرين من شهر ايلول الجاري وتستمر المنافسات لغاية السابع والعشرين من الشهر ذاته بمشاركة جميع المحافظات.

واوضح عبد الحسن ان اتحاد اللعبة حدد مشاركة كل منتخب بخمسة لاعبين مشيرا الى ان اتحاد اللعبة قرر تنظيم دورة تحكيمية قبل انطلاق المنافسات المحلية في محافظة كربلاء بيومين وبمشاركة 40-50 حكما وسيحاضر في الدورة محاضرين معتمدين من قبل الاتحاد العراقي لبناء الاجسام ومنهم الحكم الدولي جواد جودي وهو محاضر دولي.

بطولتان للناشئة والشباب بالمواي تاي

بغداد ـ الصباح الجديد:
ذكر رئيس الاتحاد العراقي للمواي تاي الدكتور مهدي علي دويغر ان اتحاد اللعبة حدد المدة من العشرين ولغاية الخامس والعشرين من شهر تشرين الاول المقبل موعدا لاقامة منافسات بطولة اندية العراق لفئتي الشباب والناشئين في العاصمة بغداد وبمشاركة اكثر من 15 ناديا من مختلف محافظات العراق.

وقال دويغر ان اتحاد اللعبة الزم الاندية التي ستحضر المنافسات المحلية بالمشاركة بخمسة لاعبين في فئة الشباب ومثلهم في فئة الناشئين مشيرا الى ان اتحاد اللعبة سيمنح مدربي الاندية مهلة تنتهي خلال شهر كانون الاول المقبل، من اجل المشاركة بعشرة لاعبين في فئة الشباب ومثلهم في فئة المتقدمين خلال الاختبارات التي سينظمها الاتحاد العراقي للعبة قبل نهاية العام، اذ سيتم على اثر ما تم اختياره من لاعبي، التعاقد مع ستة مدربين محليين لمدة عام واحد، اذ ان خطة اتحاد اللعبة في العام 2015 ستعتمد على كيفية تطوير القاعدة من اللاعبين الصغار وايضا تطوير قابليات مدربينا المحليين وذلك على حساب المشاركات الخارجية التي سيتم تقنينها خلال العام المقبل.

حكيم شاكر يستدعي جستن ميرام لصفوف "الوطني"

بغداد ـ الصباح الجديد:
اكد مدرب المنتخب الوطني العراقي لكرة القدم حكيم شاكر أنه وجه الدعوة رسميا للاعب العراقي المغترب في اميركا جستن ميرام للالتحاق بصفوف المنتخب الوطني بعد اكمال عملية حصوله على الجواز العراقي.

وقال شاكر أنه "وجه الدعوة رسميا للاعب للحضور الى العاصمة بغداد والمشاركة في تدريبات المنتخب الوطني الشهر المقبل، استعدادا لمنافسات بطولة خليجي 22 والتي ستقام في السعودية".

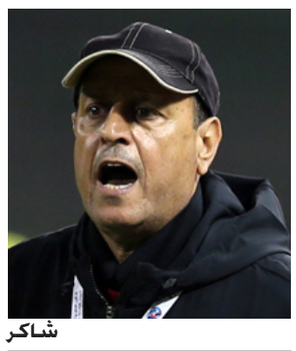
شاكر

وأشار شاكر، الى أنه "معجب جدا بالمستوى الفني لجستن ميرام ويتمنى ان يكون اضافة قوية لخط هجوم المنتخب الوطني في بطولة الخليج، وكأس اسيا التي ستنطلق مطلع العام المقبل في استراليا.

من جانب اخر تقدم المنتخب العراقي لكرة القدم الى المركز 90 في التصنيف العالمي الأخير للمنتخبات فبعد أن كان يحتل المركز 91 تقدم في التصنيف الأخير ليكون بالمرتبة 90 عالمياً.

مخيم التفكير الإيجابي لـ "شباب الصدر" في ميسان

بغداد ـ كريمة جابر*:
بمشاركة 50 مشارك اقامت مديرية شباب ورياضة مدينة الصدر وباشراف المكتب النسوي وباستضافه مديريه شباب ورياضة ميسان مخيم التفكير الايجابي وللفتره من 9\10ولغايه9\13في منتجع جنة عدن في ميسان اذ تضمن المخيم التنسيق مع مديرية ميسان من اجل اقامة المحاضرات في التنمية البشرية حيث تم تدريب المشتركات من قبل الاستاذ الدكتور زامل عربيي استاذ في التنمية البشرية ومدير عام صحة ميسان ونفذت الدورات في البيت الشبابي التابع لمديرية شباب ورياضة ميسان وقد تم تنظيم زيارة الى ضريح مقام السيد ابو سدرة ومن ثم الذهاب الى متنزه النخيل وفي اليوم التالي تم تنظيم فعاليات للمخيم تضمنت العاب جماعية منوعة مابين رسم وشعر وعروض مسرحية ومسابقات والتنزه في حدائق المنتجع وحجز عبارة للوفد عصرا و تم اكمال محاضرة اخرى في قاعة الصيدلة في التنمية البشرية وقد اختتمت الدورة بتسليم درع تقديري الى الاستاذ المحاضر والى مديرية ميسان لتعاونها في انجاح المخيم وبعدها تم التوجه الى مجلس محافظة ميسان واللقاء بالسيد علي دواي محافظ ميسان الذي رحب بالوفد وشجع على اقامه هكذا دورات تخص التنمية البشرية لما لها اهمية في صقل شخصيه الشابات لما يمثله دورها في المجتمع وقد تم في نهايه اللقاء تسليم درع تقديري الى السيد علي دواي.

* إعلام شباب الصدر:

على قاعة النشاطات في الدائرة

"الطب الرياضي" تقيم محاضرة علمية عن الصحة والسلامة المهنية

بغداد ـ حيدر عبد الجليل:
اقامت دائرة الطب الرياضي والعلاج الطبيعي في وزارة الشباب والرياضة محاضرة علمية عن (الصحة والسلامة المهنية) على قاعة النشاطات في الدائرة بحضور عدد من الموظفين ممن يمثلون دوائر الوزارة المختلفة.

وقدم المحاضرة الاولى الدكتور عمار عبد الرحيم التي اختصت بالصداع التوتري الذي عرفه بأنه الم على شكل ضغط او شد حول الرأس، الذي ينشأ بسبب الجهد العالي والحالة النفسية الى جانب وضعية الجسم اثناء العمل والاصابات.

وبين ان من اعراض الصداع التوتري هو الاحساس بوجود رباط ضاغط حول الرأس والثقل الشديد على الرأس، مشيرا الى ان انواع الصداع التوتري تشمل نادر الحدوث والذي يحدث مرتين فقط خلال الشهر والاخر هو متكرر الحدوث والذي يحدث اكثر من اربع مرات، امام الصداع التوتري المزمن وهو الذي يحدث لأكثر من 15 مرة خلال الشهر.

واكد ان هناك نوعين من العلاج الاول يشمل العلاج الدوائي بواسطة المسكنات والمضادات الحيوية والاخر وقائي من خلال الابتعاد عن اسباب حدوث الصداع كالابتعاد عن الاضاءة القوية والجلوس بشكل صحيح اثناء العمل المكتبي والعمل على الحاسوب الى جانب الاقلاع عن التدخين والامور الاخرى المسببة للصداع.

بعدها قدم الدكتور بدران عبد الرزاق محاضرة، اختصت بالامراض المكتبية ومنها الم الرقبة والظهر التي يتعرض لها الموظفين الذين يقضون ساعات طويلة في العمل مشيرا الى ان الام الرقبة ومشاكلها تمثل نسبة 60 % من مجموع امراض المفاصل منها 99 % تعد امراض بسيطة ومتوسطة و1% تعد امراض صعبة، مبينا ان المشاكل التي تتعرض لها الرقبة والعمود الفقري تشمل اجهاد الاربطة والشد العضلي والسوفان والانزلاق الخضروفي وزحف الفقرات والتهاب الضغاريف، موضحا ان التشخيص يشمل شرح الحالة من قبل المريض للطبيب المختص الى جانب الفحص السريري والتشخيص بالاشعة.

واشار الى ان العلاج من امراض الرقبة والفقرات يشمل العلاج الدوائي بالمسكنات وادوية تقوية العضلات والاربطة الى جانب العلاج الفيزياوي وكذلك التأهيل الطبي والتداخل الجراحي الى جانب الطب التقليدي القديم.

وقدم المحاضر عددا من النصائح والتوصيات التي من شأنها ان تقي الشخص من الامراض المكتبية منها الجلوس بشكل صحيح الذي يعد الخطوة الاولى للوقاية من امراض المكاتب بحيث لايكون الكرسي عاليا او منخفضا وتكون الطاولة بمستوى الصدر مع تجنب وضع الرجلين فوق بعضهما، كذلك عند استخدام الشاشة يجب ان يكون مركز الشاشة على مستوى النظر، ويجب تفادي الجلوس على المكتب لاكثر من ساعتين متواصلتين اذ لابد من الحركة لتعود الدورة الدموية لوضعها الطبيعي، كذلك ممارسة الرياضة خارج اوقات العمل فهي تساعد على الوقاية من امراض المكاتب والعظام والمفاصل بشكل عام كما تحافظ على لياقة الجسم وتقيه من الامراض وفي مقدمتها السمنة.

وفي الختام فتح باب النقاش من قبل المحاضرين مع الحضور الذين عرضوا عددا من الاسئلة التي تخص الموضوع وتم الاجابة عنها بشكل مستفيض اغنت المحاضرة العلمية بمعلومات قيمة.

* إعلام الشباب والرياضة:

تقرير

توجت بفضية العرب لفئة "الماستر"

منى خوشو: البولنغ تفتقر إلى الصالات الحديثة ودعم "بغداد" يسهم في تفوقنا محلياً

بغداد ـ فلاح الناصر:
على مدى مسيرتها في رياضة البولنغ كانت اللاعبة منى خوشو بولص واحدة من اللاعبات اللواتي يعتلين منصات التتويج ويتفوقن في البطولات المحلية مما اسهم في نيلها شرف الدعوة للعب في المنتخبات الوطنية..

وكانت منى على موعد مع النجاح اذ شاركت في استحقاقات مهمة سجلت فيها النجاح مع زميلاتها عضوات المنتخب الوطني، تميزت بقدرتها على المنافسة والفوز بمواقع متقدمة لاسيما في مشاركتها المتميزة والتتويج بلقب الفضة في منافسات الفردي للنساء «الماستر» في دولة الامارات العربية المتحدة بعد خسارتها بصعوبة في المباراة النهائية، واشتركت مع زميلاتها بالفرقي الاء عبد الحسين وتالين شانت ولارا سرمد ليحرزن الوسام البرونزي في البطولة ذاتها.

لاعبة المنتخب الوطني ونادي بغداد تحدثت الينا في اللقاء التالي عن ما ينتظر منتخبنا الوطني والنادي في المدة المقبلة، فبدأت قائلة:

«منذ ان مارست رياضتي المفضلة بعد مغادرتي قاعات الكرة الطائرة اثر الاصابة وعيوني ترنو نحو اعتلاء منصات التتويج وتسجيل افضل درجات النجاح في اللعب، وجدت الاهتمام الكبير من المدربين وفي مقدمتهم الكابتن شانت هرانت وادارة نادي بغداد التي تؤازر الرياضيين وتعد مثالية في تعاونها مما يسهم ذلك في تفوقنا بصورة كبيرة وعلى مدى السنوات الاخيرة شهدت البطولات تتويج نادي بغداد بالالقاب في بطولات اتحاد اللعبة المركزي، ومن دون شك ان نادي بغداد عريق وتعاملهم مع اللاعبين بمستوى عالي وهذا سبب مباشر في تحقيق المراكز المتقدمة في البطولات وبجميع فئاتها.

برونز في سيناء

وتضيف اللاعبة منى خوشو بولص بقولها: انجازاتي الداخلية والخارجية الحمد لله بارزة وان شاء الله القادم افضل، وجميع الانجازات لها تاثير على حياتي ومسيرتي الرياضية .. ومنها المشاركة في بطولة سيناء الدولي بمصر وتمكنت من احراز المركز الثالث.

منى خوشو

لاعبات مميزات

وعن اللاعبات الجدد في المنتخب الوطني، قالت: توجد مجموعة من اللاعبات المتميزات واتوقع لهن مستقبلاً كبيراً في اللعبة وان المستقبل امامهن، عليهن الاجتهاد اكثر في التدريبات والحفاظ على النظام في اللعب والتركيز والاستفادة من الاخطاء من خلال توجيهات المدربين لتحقيق النجاح.

وجوه واعدة

وتشير الى ان بطولات اتحاد اللعبة المركزي تشهد مشاركات واسعة من اندية بغداد والمحافظات لاسيما محافظة الموصل التي تقدم العديد من اللاعبين واللاعبات في رياضة البولنغ، ومنح اتحاد اللعبة بقيادة ليث تومي الفرصة للاندية في المشاركة بلاعبين من الجيل الجديد «الناشئة» الذين يعدهم للمستقبل وتمكن من الحصول على طاقات واعدة في البطولات المحلية.

وقرار اتحاد اللعبة الاخير بتأجيل اطلاق منافسات الدوري كان ايجابياً نظراً للظروف غير المستقرة التي تعيشها العديد من المحافظات لاسيما الموصل التي تهتم كثيراً باللعبة وفيها اندية عدة تشترك بالبطولات التي ينظمها الاتحاد وذلك لمنحها فرصة اكبر عسى ان يستتب الامن فيها وتعود الاندية ولاعبيها للمشاركة في البطولة.

الدعم الاعلامي

وعن دعم الاعلام والصحافة للعبة، فتؤكد اللاعبة وبصراحة بالقول: ان هنالك قليل من رجالات الاعلام والصحافة يهتموا او يتفقدوا البولنغ، فهي رياضة مظلومة اعلامية ولا ارى اي تشجيع لها في الاعلام سواء في الزمن السابق او الحاضر.

الصباح الجديد
ASSABAH ● ALJADEED
صحيفة يومية سياسية مستقلة
رئيس التحرير
اسماعيل زاير

ربما

aliabdulal@hotmail.com

علي عبد العال

الطريق نحو الجحيم

طردتْ كل من قطر والأردن قيادات المهرجين الإسلاميين الخبثاء، رؤوس الفتنة وثعابين السموم القاتلة وضباع البشر المرفهين تحت أجهزة التبريد والتكييف الحراري والستائر المخملية المنزلقة على الحريم في المضاجع والمخادع المرفهة. أؤلئك المترفون من رجال الدين الفاسدين الذين يرسلون الشباب المسلم الضائع للموت المجاني ويقبضون الأموال الطائلة جراء ذلك. كلهم لصوص وقتلة ومحتالون ودجالون يغنمون من الدين والسلطات الأموال والسلطات المفتوحة الأبعاد.

ما الضير في ذلك؟ الدين يرزقهم بالدنيا والآخرة أليس كذلك؟ الدين تجارة والتجارة رابحة بكل العصور. وعندما يتحول الدين ذاته إلى تجارة رابحة فما الضير بذلك؟ تقتلِ الناس الأبرياء وتذبحهم بالسكين فأنت رابح. تموت وتُقتل شر قتلة فأنت رابح. أنت رابح على الجهتين قاتلا أو مقتولا. هذا هو واقع الحال وإستغلال الدين أبشع إستغلال. وبما أننا نحكي عن رؤوس الثعابين التي تمت دحرجتها من قطر والأردن ومن مناطق أخرى، وكنا نشك بالمكان الذي سوف تلوذ به هذه الثعابين والأفاعي السامة الخبيثة التي ترتدي العمائم وتطلق اللحى المزيفة، حتى أعلن الرئيس الأخواني التركي رجب طيب أوردغان عن ترحيبه بهذه الثعابين في بلاده فهنيئا له ولتركيا العثمانية. أشكك للمرة الألف أن ما يجري على أرض الواقع لمحاصرة رؤوس الفتنة ورجال الدعاوى المدفوعة الأثمان، رؤوس الثعابين الفاسدة تلك سوف تذهب إلى الجحيم بقدمها بدعوة الرئيس التركي العميل من الدرجة الأولى للمخابرات الأميركية بالخصوص والأوروبية بشكل عام.

هم يذهبون للمقصلة بأنفسهم، ومن ثم سوف تترحم عليهم بعض دوائر المخابرات بفرنسا وبريطانيا وإيطاليا وإسبانيا بتوفير بعض الأماكن لهم كعملاء وأجراء سابقين في أجزهتهم المخابراتية. أجهزة المخابرات الغربية تحتفظ ببعض الوفاء لعملائها المثبتين. تركيا أوردغان ذكية بالتعاطي والتعامل مع هذه الثعابين القاتلة. هي تستطيع ترويضهم بالإطار الديني والزعم بانها راعية للأخوان المسلمين وحركاتهم والسياسية وفتاويهم غير الشرعية، وربما تضعهم في حديقة الحيوانات الأليفة. الظن أن تركيا بقيادة الأخواني رجب طيب أوردغان تحاول تحويل الدين الإسلامي إلى بقرة حلوب تدر عليها المنافع من جميع الجهات. فهي تستطيع لعب دور لجم تحركات هذه المجاميع المنفلتة واقعيا عبر أجهزة مخابراتها القمعية القوية، وتستطيع سلخ جلودهم أمام أوروبا. لكن الثعابين تتجدد كلما سلخت جلودها. والأوفر قوة هو من يستطيع قطع رأس الأفعى وليس اللعب معه أو ترويضه. تركيا هي الملاذ الأخير لهذه الثعابين المنفلتة من عقالها. اليوم تلوذ بتركيا وغدا تلوذ بالمكان الأكثر أمنا هم من صنعوها بالدول الأوروبية وأميركيا. هناك سوف تتم تسويتهم وتصنيفهم وتسوقيهم للعالم من جديد. إنه الطريق نحو الجحيم.. ربما

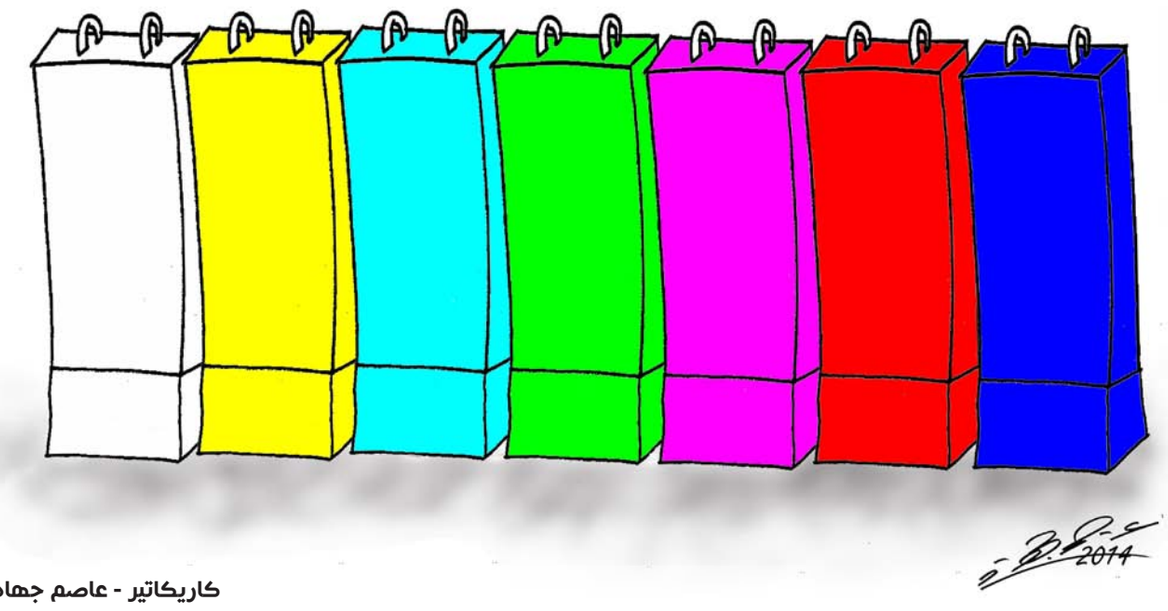

كاريكاتير - عاصم جهاد

فايبر تدعم محادثات الفيديو في الهواتف الذكية

متابعة ـ الصباح الجديد:

أعلن المسؤولون في خدمة التراسل الفوري الشهيرة «فايبر» أخيرا، عن دعمها لميزة مُحادثات الفيديو عبر الهواتف الذكية العاملة بنظامي أندرويد وiOS، بعد أن كانت الخدمة مُقتصرة على الدردشة الكتابية والمحادثات الصوتية في تلك الهواتف. وقالت مختصون في الشركة: إن مكالمات الفيديو تدعم معظم الأجهزة العاملة بنظام أندرويد 4,0 وما فوق، أو نظام iOS 6 وما فوق، وفي كلتا الحالتين يستطيع المُستخدم تحويل المكالمات بين الهواتف وأجهزة سطح المكتب بنظامي ويندوز وماك أو إس إكس.

بمشاركة عراقية مميزة

انطلاق الدورة الرابعة لمهرجان مالمو للأفلام العربية

متابعة ـ الصباح الجديد:

تستعد مدينة مالمو السويدية لاستقبال الدورة الرابعة لمهرجانها السينمائي الذي تقيمه للأفلام العربية.

المهرجان يُعدّ من أهم المنابر الثقافية العربية في السويد والدول الاسكندينافية، حيث يتطلع إليه الجمهور العربي التواق للتواصل مع تراثه العربي، كما يتطلع إليه الجمهور السويدي الراغب بالتعرف على الإنتاج السينمائي العربي، وما يعكسه عن الحياة الاجتماعية والثقافية، ويلبي المهرجان رغبة مئات المبدعين العرب ممن يعملون في صناعة الأفلام بعرض أعمالهم على نطاق عالمي.

يُفتَتَحُ المهرجان في السادس والعشرين من شهر أيلول الجاري، وحتى ذلك الموعد يواصل فريق عمل المهرجان بإدارة المخرج الفلسطيني محمد قبلاوي، التحضير لفعالياته، وتشمل عرض حوالي مئة فيلم عربي، في مدن سويدية عديدة، إلى جانب مالمو التي تضيف المهرجان الرئيسي. وسيفتتح المهرجان بفيلم «فتاة المصنع»، للمخرج المصري محمد خان. فيما يُختَتَمُ بفيلم «عمر» للمخرج الفلسطيني هاني أبو أسعد.

وستكون للعراق مشاركة مميزةٍ في المهرجان، إذ يشارك 11 فيلماً عراقياً تتوزع ما بين روائي طويل، ووثائقي قصير، وضمن أفلام الهجرة والشمال.

أما المشاركات العامة، فهناك 30 دولة ستشارك في المهرجان، حصة العرب منها 18 دولة، وضمن فئات متنوعة من الأفلام، الروائية الطويلة إحدى عشر فيلما، وثلاثة عشر فيلما وثائقيا، وستة وعشرين فيلما قصيرا، وسبعة أفلام للمرأة، وثمانية عروض للمدارس، واثنين وعشرين فيلما من دول الشمال، ومن أفلام الهجرة ستة أفلام.

لجنة تحكيم الأفلام الروائية الطويلة تضم المخرجة وكاتبة السيناريو المغربية فريدة بليزيد، والمخرج خالد الزدجاني من سلطنة عمان، والناقد التونسي محرز القروي.

لجنة تحكيم الأفلام الوثائقية تضم: الفنان المصري هشام عبد الحميد والناقد السينمائي العراقي فراس الشاروط، والمخرجة و المنتجة المغربية أسماء أكريميش

لجنة تحكيم الأفلام القصيرة تضم: المخرج المغربي محسن البصري، والممثلة الفلسطينية نسرين فاعور، والمخرج العراقي جمال أمين.

يكرم مهرجان مالمو كل من المخرج السوري محمد ملص، والممثلة المغربية ثريا علوي والممثل السوري جهاد عبدو .

يقيم المهرجان ورشتي عمل الأولى بعنوان «سمّع صوتك»، وذلك بالتعاون بين المعهد السويدي والمعهد الأردني للأفلام، ويشارك فيها خمس مخرجات سويديات شابات وخمس مخرجات أردنيات، حيث تنجز ورشة العمل خمسة أفلام قصيرة، ليتم عرضها في الليلة الأخيرة للمهرجان وذلك في الثلاثين من أيلول سبتمبر 2014. أما ورشة العمل الثانية فهي تحت عنوان «شبكة التواصل بين مخرجي الشمال» حيث قام مهرجان مالمو بدعوة أكثر من ثمانية وعشرين مخرجا من دول الشمال من ذوي الأصول العربية، لتقديم أفلامهم خلال المهرجان وتبادل الخبرات.

يقيم المهرجان ندوتين: الأولى بعنوان « أفلام الهجرة» ويقدم فيها الضيوف أوراق عمل ومداخلات بهدف رصد تطور أفلام الهجرة والعقبات التي تواجه تناولها للموضوعات المعاصرة، وهموم الإنتاج .. والندوة الثانية بعنوان « المساواة في السينما».

ملصق المهرجان

رحمة رياض: "داعش" حثالة

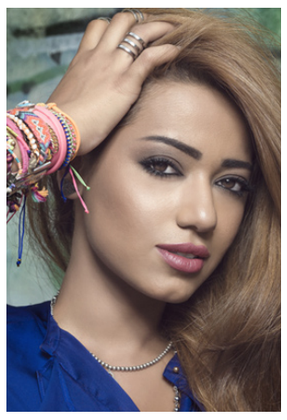

بغداد ـ الصباح الجديد:

وصفت الفنانة رحمة رياض، ابنة الفنان الراحل رياض أحمد، إرهابيي "داعش" بأنهم "حثالة".

وقالت رحمة في حوار معها، تابعته "الصباح الجديد" إن "ارتكابات عاصابات داعش مسيئة للإنسانيّة وليس فقط للعراق وأهله، لقد أعطينا تنظيم "داعش" أكثر من حجمه، فهو حثالة ولا يعرف الإنسانيّة، الحيوانات لديها مشاعر أكثر منهم.

وأضافت، "نشهد القتل والإرهاب منذ زمن، ونرى الناس يموتون يوميًا من دون سبب، وها هو تنظيم "داعش" يكمل ويقتل كلّ الناس بغض النظر عن دينهم وطوائفهم. أدعو الله أن يرفق بالعراق وأهله، نحن شعب لديه إرادة، شعب لا يخاف ولا يهاب أحدًا، نحن شعب مقاوم، الله يحرقهم، هذه محنة صعبة وستمرّ".

وأكدت رحمة، "لا توجد طائفيّة في العراق، بغداد تجمع الكلّ، نحن نعيش مع بعض بأخوة ولا نسأل الثاني عن طائفته أو دينه. نعيش معًا سنّة وشيعة ومسلمين ومسيحيين. ما نراه هو عمل أيادٍ خارجيّة تريد تدمير العراق، والمشكلة بالقنوات الموجّهة. لرؤية الحقيقة يجب علينا النظر إليها بأمّ العين لا أن نسمعها. نحن أذكى من ذلك ولن نسمح بالحقد أن يفرّق بيننا".

مساجد ألمانيا تدعو جميع الديانات إلى الصلاة ضد "داعش"

برلين ـ رويترز:

دعا أكثر من ألفي مسجد في ألمانيا الألمان من اتباع جميع الديانات إلى المشاركة في صلاة الجمعة لتشكيل جبهة موحدة ضد تنظيم «الدولة الإسلامية» (داعش) في محاولة لإثناء المسلمين الشبان عن السفر للقتال مع «داعش» في العراق وسوريا.

وأعلنت جماعات المسلمين الرئيسية الأربع في ألمانيا عن خطتهم رداً على المخاوف من انضمام المسلمين الألمان إلى «داعش»، وعودتهم إلى ألمانيا بأفكار متشددةٍ وخبرة قتالية ليشكلوا خطراً أمنياً محلياً.

وقال رئيس المجلس المركزي للمسلمين في ألمانيا أيمن مزيك في مؤتمر صحفي في برلين «نريد أن نوضح أن الإرهابيين والمجرمين لا يتحدثون باسم الإسلام.. إنهم داسوا على تعاليم ديننا ولا مكان لهؤلاء القتلة والمجرمين بين صفوفنا وفي ديننا».

وتنظم الجماعات كذلك مؤتمرات لدعم السلام في أنحاء ألمانيا يوم الجمعة، يتوقع أن يحضرها مسؤولون ألمان كبار من بينهم وزير الداخلية توماس دي ميزيير ورئيس بلدية برلين كلاوس فوفرايت.

وتقدر السلطات في ألمانيا أن حوالي 400 ألماني انضموا إلى تنظيم «الدولة الإسلامية».

وأعلن وزير الداخلية حظر تنظيم «الدولة الإسلامية» الأسبوع الماضي وحث مسلمي المانيا البالغ عددهم أربعة ملايين نسمة على الحذر من تجنيد «الدولة الإسلامية» خصوصاً من خلال الانترنت.

المجر تتخلى عن كارل ماركس؟

بودابست ـ أ ف ب:

صمد تمثال كارل ماركس لمدة 25 عاماً بعد انهيار النظام الشيوعي، الا ان المجر بقيادة الشعبوي فيكتور اوربان قضت عليه.

فتمثال كارل ماركس الذي اصبح رفيقاً للطلاب في جامعة "كورنيفوس" في بودابست انزل في عطلة نهاية الاسبوع.

ويرى كثيرون في ذلك مؤشراً جديداً للتغيير الجذري الذي يريد اوربان ارساءه في هذا البلد البالغ عدد سكانه عشرة ملايين نسمة.

والتمثال البرونزي البالغ ارتفاعه اربعة امتار شُيّد بعد ثلاث سنوات على القمع الدموي للتمرد المناهض للشيوعية في العام 1956.

وقال رئيس الجامعة العريقة التي كانت جامعة "كارل ماركس" قبل تغيير اسمها في العام 1990، زولت روستوفانيي إن "هذا التمثال لم يعد جزءاً من هويتنا". وجامعة "كورنيفوس" ليست معقلاً للناشطين الماركسيين ولا لاناس يحنون الى الحكم الحديدي الذي خضعت له المجر لاربعة عقود. الا أن عدداً لا بأس به من الطلاب الذي التقتهم وكالة "فرانس برس" يأسفون لغياب تمثال المفكر الالماني (1818-1883).

ففي ردهة الاستقبال كان ماركس جالساً مع حاجبين مقطبين ويد ممدودة واخرى تحمل كتاباً سميكاً على الارجح هو عمله الشهير "رأس المال".

الا ان صرامة التمثال لم تكن تلقي بظلها على الطلاب بل تحول الى حليف للطلاب.

فعند مطلع الموسم الدراسي في كل سنة يلتقط الطلاب الجدد الصور امامه. وما ان يحصلوا على الشهادة كانوا يضعونها في اليد الاخرى الحرة للتمثال قبل ان يلتقطوا صورة جديدة مع الاهل المتأثرين.

على ما يذكر طلاب سابقون.

وبالنسبة لهذا الجيل الذي لم يعرف الحرب الباردة كان التمثال مجرد ملتقى، اذ كانوا يقولون لبعضهم البعض "نلتقي امام ماركس" من دون اي بعد سياسي.

ونقل التمثال الى موقع معرض تاريخي في الجامعة. ولا يعرف ماذا سيكون مصيره بعد ذلك.

تمثال كارل ماركس

العثور على سيارة مسروقة منذ 46 سنة

نيويورك ـ أ ف ب :

عُثر على سيارة «جاغوار» مكشوفة سرقت قبل 46 سنة في نيويورك قبالة سواحل كاليفورنيا في سفينة شحن متجهة الى هولندا.

وقال صاحب السيارة إيفان شنايدر إنها «معجزة. كنت في السادسة والثلاثين عندما سرقت سيارتي. وبت الآن في الثانية والثمانين».

وتمكنت جمارك كاليفورنيا من اكتشاف السيارة بتحققها في شكل روتيني من ملف السيارات المسروقة، بعدما غادرت سفينة الشحن مرفأ «لونغ بيتش» . وأرغمت السفينة الى العودة الى المرفأ وإعادة السيارة فضلاً عن أربع سيارات أخرى مسروقة.

وسرقت السيارة المكشوفة من طراز «اكس كاي اي» العائدة إلى العام 1967، من أمام منزل شنايدر في مانهاتن في آذار (مارس) 1968.

وكان سعرها حينها خمسة آلاف دولار، ويبلغ سعرها اليوم على رغم مشكلات الصدأ والشطب 23600 دولار.

آمال ماهر تتسلم "ماستر" ألبومها الجديد

القاهرة ـ وكالات:

انتهت المغنية المصرية آمال ماهر من وضع اللمسات الأخيرة على ألبومها الغنائي الجديد، الذي من المقرر أن يطرح في الأسواق المصرية والعربية بعد أسابيع قليلة مع شركة «مزيكا».

كان مدير أعمال آمال ماهر خالد عبداللطيف، قد تسلم صباح أمس الاول، النسخة الأخيرة و«الماستر» لأغاني الألبوم الجديد من مهندس الصوت أمير محروس، كي يسلمها للشركة المنتجة لبدء عملية طبع الألبوم.

جدير بالذكر أن آمال متغيبة عن جماهيرها منذ عام 2011 عندما طرحت ألبوم «أعرف منين».